ANUL XXXVI No. 9630

ABONAMENTE:
Lei 350. . . . . pe un an
„ 180. . . . . „ 6 luni
„ 90. . . . . „ 3 luni
„ 35. . . . . „ 1 luna
„ 1500. . . . Instituții publice

Atelierele tipografice „Opinia"
IAȘI STR. LAPUȘNEANU 37

1 LEU

OPINIA

Ziar popular cotidian

MERCURI 3 MAI 1939

TELEFOANE
Redacția: . . . . No. 1298
Administrația . . . . „ 1299
Serv. de noapte red. . . . „ 1436

Redacția și Administrația
IAȘI STR. LAPUȘNEANU 37

Director C. R. GHIULEA

BIBLIOTECA UNIVERSITATII -IAȘI-

O mare operă gospodărească în Ținutul Prut

Pe marginea expunerii D-lui Prof. Tr. Ionașcu, Rezident Regal

Cu prilejul consfătuirii tuturor președinților de Camere Agricole și secretarilor din cuprinsul Ținutului Prut, — d. prof. Traian Ionașcu, Rezident Regal, a făcut o amplă expunere, cu privire la principiile cari au prezidat la întocmirea bugetului pe anul în curs. O expunere similară, Excelența Sa a făcut și la Radio.

Își cereau atât de multe nevoi, rezolvarea, în cuprinsul acestui Ținut, încât se cuvenea pentru a le înțelege și a le găsi soluționarea, să fie privite de un spirit realist și hotărât la lucru.

Din felul în care a fost alcătuit bugetul pe exercițiul 1939—40 al Ținutului Prut, reese, cu precizie. că acest spirit este prezent la conducerea trebilor gospodărești și că el aparține d-lui Tr. Ionașcu rezident Regal.

In adevăr, judecând după sumele cari au fost prevăzute în buget de d-sa, ne putem da seama că în Ținutul Prut erau atât de mari nevoile, ce trebuia soluționate, încă nu mai puteau suferi nici o amânare.

Aproape în toate ramurile de activitate,— și îndeosebi, în aceea a agriculturii, se simția nevoia unei refaceri, unei împrospătări de metode a lucrului. Pentru aceasta, se înțelege, trebuesc bani, odată cu entuziasm. Dar, mai ales trebue să fie statornic, la săvârșirea oricărei întreprinderi, acel salvator simț al chiverniselei.

Activitatea desfășurată, până acum, în Ținutul Prut, afirmă, cu prisosință, existența acestei importante virtuți. Aceluiaș simț gospodăresc se datorește și distribuirea—potrivit cerințelor—a sumelor destinate să dea o altă față agriculturii Ținutului, și, prin aceasta, vieții românești, în toată complexitatea ei.

Dacă vom aminti că în bugetul Ținutului, au fost prevăzute sumele 66.440.000 lei pentru refacerea rețelei rutiere, 3 000.000 lei pentru sprijinirea acțiunei pomicole, horticole și viticole, —vom înțelege, măcar în parte, spiritul în care urmează să se desfășoare opera de mari realizări gospodărești inițiată și susținută de d. Prof. Tr. Ionașcu, Rezident Regal.

CENTENARUL DUCATULUI DE LUXEMBURG

Marele Ducat de Luxemburg (țărișoara liberă, dela granița franco-germană) și-a serbat zilele acestea un veac dela proclamarea independenței. Serbările s'au desfășurat în prezența Marei Ducese Charlotte, suverana Luxemburgului.

In clișeu, dela stânga la dreapta: prințul-consort Felix de Bourbon-Parma; marea ducesă Charlotte; și prințul moștenitor.

O PILDA

Primul-ministru și orfanul Ilie Nicolau

Ilie Nicolau... Numele sună simplu, naiv și fraged, ca o primăvară rurală.

Ilie Nicolau are toate atributele simplicității și ale umilității; e orfan și e ucenic. Trăiește undeva într'un fund de țară, la Arad — și numele său ar fi rămas, dusigur pentru totdeauna pierdut în mulțimea anonimă, dacă aripile sufletului n'ar fi fost mai mari decât timiditatea numelui.

Dar ce a făcut Ilie Nicolau? Prin ce a meritat pomenirea, pe care o facem astăzi, aici?

Iată; seară de seară, ucenicul orfan și-a întrebuințat, săptămâni întregi, timpul liber, pentru a copli în lemn o imagină scumpă, la care ține: insigna „Frontului Renașterii Naționale".

Pentru a sculpta în lemn simbolul limpede și înălțător al acestei insigne, Ilie Nicolau și-a aținut, nopți dearândul, ochii asupra bucății de lemn depe masa de lucru și-a încordat mușchii brațului în munca migăloasă.

Și când insigna a răsărit din lemn în toată frumusețea ei, micul iconar a trimis-o d-lui Armand Călinescu, președintele Consiliului de Miniștri; alături de insigna înaltă de o jumătate de metru și tot pe atât de lată, Ilie Nicolau a trimis o scrisoare, care,— în cuvinte de copil curat și simplu — exprima dragostea orfanului și ucenicului pentru cei cari au știut să dea țării Renașterea națională de atâta vreme așteptată.

Gestul lui Ilie Nicolau, ucenicul orfan dela Arad, este plin de emoționant tâlc. Ilie Nicolau nu este decât unul dintre reprezentanții—modești dar plini de simțire românească—ai generației tinere. Prin Ilie Nicolau vorbește întregul tineret al țării.

Și acest tineret — cuminte, muncitor și recunoscător—își îndreaptă ochii cu infinită dragoste și recunoștință spre conducătorii cari au dus la îndeplinire, cu atâta înțelepciune, grandiosul program de resurecție națională preconizat de Majestatea Sa Regele Carol II.

In marginea actualității

Un avion românesc

Aviația românească s'a îmbogățit cu un nou aparat de vânătoare, care are o viteză medie de 514 km. pe oră, fiind unul din cele mai bune din Europa.

I Aviatorul german Dieterle a realizat viteza de 746 km, pe oră, dar aceasta e o viteză de laborator, în condițiuni speciale și cu un aparat care după record nu mai poate zbura.

Avionul românesc a mers normal de la Brașov la București, cu 514 km. pe oră.

Cu un alt motor el poate atinge 600 km. pe oră. Aparatul e complect metalic. A fost construit la I. A. R. de ing. Grosu Viziru.

Socotim că cel mai bun avion de vânătoare american (Seversehi) merge cu 470 km. pe oră, desigur că aparatul românesc e mult superior.

Omagierea d-lui M. Sadoveanu

Ultimul număr al interesantei reviste „Insemnări ieșene" este în întregime închinat d-lui Mihail Sadoveanu, cu prilejul decernării titlului de doctor honoris cauza al Universității din Iași.

Opera marelui scriitor ieșan este prezentată în toate aspectele și în toată bogăția ei.

Precizare

Se anunțase proectul înființării unui Episcopat special al Străji Țării.

Știrea nu se confirmă.

Și deasemenea se desmințe că, în chestiunea aceasta, ar fi avut loc o convorbire între P. S. Episcop Partenie și dl. Teofil Sidorovici comandantul Străjii Țării.

Opera literară a d-lui A. C. Cuza

In editura d-lui Toroufiu din București va apare peste câteva zile un volum care va cuprinde opera d-lui prof. A. C. Cuza.

Se știe că d-sa are la activ o bogată activitate literară, desfășurată în direcții variate.

Volumul ce se anunță va cuprinde în afară de proză, toate poeziile și epigramele d-lui A. C. Cuza.

In frunte va sta o reproducere după portretul autorului, executat de pictorul C. Agafiței.

Desigur că va fi o lucrare interesantă din toate punctele de vedere.

In memoria lui Nicu Maxim

Ziarul „Tribuna Basarabiei" din Chișinău, aflat sub conducerea inimosului gazetar d. V. Brăescu, a dedicat un număr memoriei fostului ministru și ziarist Nicu Maxim.

Colaborează la acest număr mai mulți publiciști ieșeni.

E un frumos omagiu adus unui gazetar care a făcut cinste scrisului cotidian.

Cheștii spanioleți

Războaiele civile au câteodată repercusiuni bizare. Astfel acela din Spania a provocat un fenomen ciudat în biserici.

De mai bine de trei ani, mulți soldați din vechea armată republicană nu erau căsătoriți decât civil. Noua lege spaniolă îi obligă să-și „regularizeze" situația în fața altarului, în termen de 60 zile.

Astfel se crede că lunile viitoare vor fi celebrate, la Madrid, cite 650 căsătorii.

Din cauza distrugerilor însă numai zece parohii sunt în stare de funcționare: deci fiecare dintre acetea vor trebui să asigure 65 servicii nupțiale pe zi. Dacă se socotește că ele nu pot fi făcute decât dimineața între 10—1, va trebui ca preotul respectiv să binecuvinteze o căsătorie la iecare trei minute!

Realizări în câmpul muncii românești

Reflecții cu prilejul zilei de 1 Mai

Noul regim politic instaurat din înțelepciunea M. S. Regelui Carol II, și-a exercitat binefăcătoarele puteri asupra tuturor ramurilor de activitate românească.

Sub dominația acelui spirit de reală și neștânjenită valorificare a adevăratelor merite, —oricui ar aparține ele, din orice categorie socială,—viața românească a dobândit noui sentimente de progres și de ameliorare a condițiilor în cari erau, până acum câtva timp, obligați să-și desfășoare munca ostenitorii cu brațele și cu mintea.

In toate domeniile, ceeace avea să se aprecieze, sub semnul noului regim constituțional, era *efortul, munca*. Se precizează chiar, în pactul fundamental, dăruit țării din acea grijă a Suveranului, care veghează lângă destinele poporului nostru,—că numai acela se poate bucura de drepturile politice și se poate înscrie într'o breaslă, care este *muncitor* calificat.

Accentul importanței cade, așa dar, în noua structură socială și politică a statului român. pe virtuțile de energie și de muncă ale cetățeanului.

In opoziție, deci, cu acele mijloace, de tristă amintire, cari, altădată, promovau până la situații nemeritate pe atâția, — astăzi ceeace prezidează ascensiunile unui cetățean, din oricare categorie a muncii sau a societății ar face parte, sunt criteriile cinstite ale efortului propriu, ale străduințelor încadrate în ritmul unei brese.

Pe aceste principii. se desvoltă, astăzi munca românească. In deosebi, munca manuală avea mai mult, decât oricare altă categorie, nevoie de o împrospătare, de o ameliorare a condițiilor, în cari se desfășura.

Aceste importante ractificări și primeniri de metode în planul vieții muncitorilor români, — le-a adus cu o stăruință și o pricepere, demne de lăudat, d. prof. Mihai Ralea, ministrul muncii.

D-sa a văzut în fiecare muncitor o *forță energetică*, dar, în acelaș timp a văzut și *viața*, la care el are dreptul. Dar, nu o viață ca altă dată, apăsată de griji strivitoare și de atmosfera încărcată a atelierului în care lucrează; a văzut o viață nouă cu drepturi la odihnă, la recreație, la bunurile civilizației,—într'un cuvânt, o viață umană.

(Continuare în pagina 2-a)

Pregătiri la Slănicul-Moldovei

în vederea apropiatului sezon de vilegiatură

Se prevede o mare afluență de vizitatori

In vederea deschiderii sezonului la băile Slănic-Moldova, care va avea loc la 1 lunie crt., Epitropia Sf. Spiridon a dispus o intensă campanie de lucru pentru înfrumusețarea acestei stațiuni.

Astfel, s'a început amenajarea parcului, pentru ca nici anul acesta Slănicul să nu-și dezmintă faima prin varietatea și aranjamentul florilor care e similar cu al marilor parcuri din stațiunile din străinătate.

Anul acesta, Slănicul Moldovei va avea și o bucătărie dietică, la care o serie de renumiți specialiști vor pregăti pentru vilegiaturiști bucatele recomandante de medici. Bucătăria a fi fost amenajată.

Iar pentru delectarea vilegiaturiștilor, Epitropia a angajat muzica Regimentului II Transmisiuni din localitate, condusă de d. cpt. Asbest Policarp, care va cânta zilnic în parcul băilor.

Ceiace trebuie de remarcat e faptul că anul acesta la Slănic va fi o mare afluență de vizitatori, datorită faptului că din cauza conjucturei internaționale, românii vor căuta să-și facă cura numai la noi în țară și nu în stațiunile din străinătate.

Dealtfel faima eficacității apelor de Slănic a trecut de mult hotarele țării noastre, și multe persoane din străinătate, nemai putându-se duce în stațiunile din fosta Cehoslovacie, vor veni desigur aici pentru cură și vilegiatură.

In acest sens Epitropia Sf. Spiridon a și început o intensă campanie de publicitate pentru băile Slănicului prin editarea unui frumos prospect în culori, menit să ispitească pe oricare doritor de sănătate și odihnă.

Prevăzându-se marea afluență de vizitatori în apropiatul sezon, din motivele arătate mai sus, ar fi teamă că restauratorii și toți comercianții din Slănic vor căuta să speculeze cât mai mult pe vilegiaturiști. Epitropia n'a neglijat nici această problemă, și a luat o serie de măsuri foarte stricte, pe care la deschiderea sezonului, le va pune în practică, cu toată atenția. Astfel că, în mod sigur, Slănicul Moldovei va fi ferit de speculă.

REP.

Problema Mediterana

Englejii vor să construiască

un nou canal de Suez?

Guvernul englez intenționează să construiască un al doilea Canal de Suez, întru mărirea securității transporturilor maritime ale Marei Britanii, către și dinspre Asia și Australia.

Prima măsură luată în vederea acestei colosale întreprinderi, dictată de ultima conjunctură politică, a fost trimiterea în peninsula Sinai a unei misiuni compusă din ingineri și alți specialiști pentru cercetarea terenului.

Operațiile topografice fiind acum încheiate, misiunea s'a înapoiat la Londra unde a prezintat guvernului britanic un raport amănunțit.

CETIȚI IN PAG. IV-a ULTIMA ORA

Vizitele d-lui ministru Gafencu

Vizitele diplomatice în capitalele europene, ale d-lui Gr. Gafencu ministrul nostru de externe, se desfășoară în mod cît se poate de satisfăcător pentru prestigiul și interesele României.

După călătoria oficială la Berlin, Bruxelles, Londra și Paris, d. Gr. Gafencu se informează la Roma, în capitala Italiei.

Iată-l în clișeu pe dl. Gafencu (în dreapta) întimpinat la Berlin de d. von Ribbentrop ministrul de externe al Reichului.

Iureșul împotriva beției

de arhimandritul SCRIBA
profesor universitar

In curând vine ziua unei mari strigări împotriva beției. Societatea „Temperența" a hotărât ca, în ziua de 14 Mai, să se ție adunări în toată țara, unde să se vorbească despre prăpădul beției. Se vor arăta, în zugrăviri de spaimă, pustiirile pe care beția le face în sânul neamului nostru. Toți oamenii de bine vor fi îndemnați să se miște pentru a ajuta la marea faptă de tămăduire națională.

In adevăr, nu este de nădăjduit să aduci îndreptări în sânul unui neam unde bântuie beția. Pacostea aceasta prostește pe om, îi ia pofta marilor avânturi, îl face robul patimilor mărunte și nu te poți aștepta dela el să-l vezi însuflețindu-se pentru nevoile obștești. Beția este o faptă de tâmpire și de întunecare. Ea face din om o biată târâtură. Degeaba te vei sili să târnești în el simțul viu pentru tot ce este mare și ales în viață.

De aceia este o datorie națională a ne scula împotriva beției. Tot omul cu simț pentru țara lui, pentru binele obștii nu trebuie să stee nepăsător, când aude de o asemenea mișcare.

Dacă nu altceva, macar să fie și el de față acolo unde aude că se va vorbi în privința aceasta.

Când vezi că o obște întreagă pornește la drum ca să asculte cuvântările care se vor ține și să se alăture la hotărârile care se vor lua,— fapta lasă urmă în suflete. In de obște, oamenii se mișcă după ce văd că fac alții. Toc mai pentru a îmboldi pe cei mai greoi, trebuie să facem așa ca mișcarea împotriva beției să se simtă în țară. Să se audă pretutindenea că am avut Ziua Temperanței, că țara întreagă s'a sculat, că poporul s'a cutremurat, auzind cum nu e de glumă cu beția că știa el ce știa despre pustiirile beției, dar că mergem spre o adevărată prăpastie.

Cu școlarii care vin de acasă beți disdedimineață la școală, cum s'a scris prin ziare destul de des, nu poți ridica un neam de oameni care să stea bărbătește împotriva împotriva primejdiilor. Ne trebuiesc oameni treji și care știu pe ce să-și dea banul lor.

Deci între atâtea lucruri care sunt de îndreptat în țara noastră, în fruntea lor trebue să punem stârpirea beției. Oricâte gânduri sănătoase sunt în lucru acum, oricâte se orânduiesc pentru înoirea satelor,—nimic nu va rămânea în picioare, dacă nu stârpim beția. Ea va strica cele mai bune orânduieli. Beția vul n'are simț pentru câte vrem noi să prefacem spre bine. El va ști ale lui și va lăsa în paragină toate câte vei împrospăta în sat.

Iată de ce este o datorie națională a desrădăcina beția din culcușurile ei; iată de ce, chiar dacă nu ne-am împlecit pe drumurile beției chiar de putem spune: „ne-a ferit Dumnezeu",—totuși nu se cuvine să stăm reci.

Trebuie să ne sculăm cu

(Continuare în pagina 2-a)

Astă-seara la ora 9 jum. **la TEATRUL SIDOLI**

SIDY THAL și ADOLF TEFNER

în fruntea unei trupe de primul rang joacă celebra operetă muzicală

SARMANA ORFANA BOGATA

Ultimele bilete rămase la Sidoli

TYP
Purgativ Laxativ

Magazinul de mode
STEIN
Anunță sosirea noilor modele de vară.
Prețuri reduse. Fetru în toate culorile.

Din cauza dărâmărei imobilului
Magazinul de Sticlărie
-- STIER --
STR. I. C. BRĂTIANU 130
soldează cu jumătate preț

DOCTOR
Alex. Moruzi
Profesor Universitar
Medic Primar Director
Cons. zilnic 4—6 p. m.
Chirurgie generală
Chirurgie nervoasă
Str. Păcurari No. 5
(deasupra farmaciei Căpățînă)

DOCTOR
Gh. Plăcințeanu
Medic primar
Director Spitalul Asigurărilor Sociale
Chirurgie și boli de femei
Cons. 3—5 d. a.
ALEIA ALEXANDRI No. 5

DOCTOR
Elena Preda
Derevici
Medic asistent al Spitalului Socola
Boale nervoase și ale glandelor cu secrețiuni interne
Analize hormonale. — Diagnosticul biologic alsarcinei — Tratamentul sifilisului nervos
Iași, str. Vasile Conta 32
Cons. 4—6 p. m.

Institut de electro-radiologie medicală
Doctor
Gh. Costin
Specializat la Paris și Viena
Medic la disp. p. Profilaxia tuberculozei și Asig. Sociale Iași
Consult. medicale, radioscopii, radiografii, plămâni, inimă, stomac, ficat, rinichi, oase etc.
CONSULT 3—5 p. m.
S'a mutat în str. Vovidenie No. 12 Telefon 1372

Dr. M. Avram
Medic de Spital
Consult. 3—7 p. m.
str. I. C. Brătianu 120
Consultă și operează
Boli Chirurgicale, Boli de femei, Mamoș

DOCTOR
Iosif Goldenberg
medic de spital
Specialist în:
BOLI DE PIELE
SIFILIS-VENERICE
str. Palat No. 2
Telefon 2156

Dr. Adrian Ștefănescu
Medic de Spital
Consultă pentru:
Boli interne și nervoase
METABOLISM BAZAL
Consult 4—6 p. m.
Str. Tăutu No. 2
Telefon 2269

DOCTOR
A. Socolovschi
Specialist în boli și operații
de nas, gât, urechi
STR. VICTOR PLACE 7
(Piața Unirii) lângă cinema Sidoli
Diatermocoagulare
DIATERMIE SPEC. ORL.
Inhalație cu ozon (electr. electroterapie, înaltă frecv.
Cons. 8½—10, 12—2, 5—7

Casa de seminţerie
Vasile Iordăchescu
IAȘI Piața Halei 219
Cea mai sigură casă de semințerie din Moldova
Aprovizionați-vă cu semințurile cele mai sigure și bine selecționate, de orice fel.

Breasla Funcționarilor Particulari din Ținutul Prut a început

CURSURI DE LIMBA FRANCEZA la Camera de Muncă din Iași

cu concursul Centrului Franco-Român.

Joi 4 Mai crt. orele 7.30 seara

lecțiile vor fi predate GRATUIT de

Dl. Prof. Mihai Neculcea

Licențiat în litere din Paris

Funcționarii particulari precum și toți meseriașii și lucrătorii sunt invitați a se înscrie.

ADMIRATĂ PRIN
CREMA DE LĂCRĂMIOARE

Dep. Farmacia Dr. Beceanu
Piața Hale

„Imprejurul focului strămoșesc"...

Joi 27 crt. orele 8 seara, a avut loc o frumoasă producție străjărească, a stolului Șc. Normale de fete „M. Sturdza" din localitate.

Stolul, sub conducerea d-rei D-rei El. Ioanovici comandantă, a executat un frumos program cultural-artistic-străjeresc „împrejurul focului".

Programul a fost executat, exemplificind grația, pentru cursistele străjere de sub conducerea d-nei Toma, Burada etc.

Prin frumusețea jocurilor, corurilor, cimiliturilor etc. stolul s'a întrecut pe sine însuși. In noaptea frumoasă, liniștită, dela sfârșitul lui April, împrejurul focului străbun, cursistele au gustat în plin și au aplaudat viu producțiunea stolului. Ar fi dorit să continue la nesfârșit, dacă le-ar fi lăsat în pace...ramazanul și grijile casnice; cursistele plecase la datorie încă dela orele 4, iar serbarea a luat sfârșit la orele 9 jum.

x Bunum I. Schvartz din str. Apeduc 41, a introdus la tribunalul local acțiune de divors contra soției sale d-na Frima Leia Schvartz născută Ghidele, din str. Socota 189.

Cinema SIDOLI
AZI
2 colosale premiere
YVONE PRINTEMPS
și PIERRE FRESNAY
în superfilmul francez
Vâltoarea Valsului
muzica de
OSCAR STRAUSS
după celebra operetă
de Manchard și Muller
odată cu
Brigada Morții
Un film dinamic cu
MADGE EWANS
și NEIL HAMILTON
Jurnalul „Paramount"

Informațiuni

x Ciorapi „LUX-SOIR" calitatea I-a, originali, în culori moderne, cu prețuri eftine, le găsiți la mag. „FEMINA".

x Dr. M. Segall *Medic de spital, reîntorcându-se în localitate consultă zilnic boli de nas, gât și urechi, în str. Cuza Vodă 83. Telefon 1767.*

x La o masă copioasă nu trebue să lipsească „Borvizul de Borsec".

x *Cabinetul Dentar* I. Aikleader s'a mutat tot în strada Lăpușneanu la No. 43, vis-a-vis de Hotel Palace.

x Se aduce la cunoștința publică că în ziua de 7 Mai crt. se va ține licitație pentru pentru repararea bisericei din satul Mălăești Com. Gropnița jud. Iași.

x Inainte de a vă cumpăra vin, treceți și gustați vinurile dela desfacerea din str. A. Cuza No. 27, casele Teitler (fostă Poșta veche).

SE CAUTĂ un ajutor contabil. A se adresa în strada Rece No. 10.

DE VÂNZARE imobilul din str. Apeduc 23, cu tot confortul, Aproape de Piața Halei și centru, având grădină cu pomi fructiferi și flori. Condițiuni favorabile.

UMBRELE bune cu prețuri de 40% mai eftine ca în altă parte cât și reparațiuni de tot felul obțineți LA LEON care s'a mutat în str. I. C. Brătianu 113 lângă farmacia Racovitză.

DE VÂNZARE casă de raport 4 apartamente. Preț avantajos. A se adresa proprietar în curte. Ghica Vodă Nr. 13.

SE CAUTĂ
bucătar sau bucătăreasă
cu bune referințe la „Liceul Ortodox" Str. Lascar Catargi No. 46.

De vânzare
teren pentru construcții, 300 m. p. în regiunea Copou, lîngă clădirea în construcție a Școalei Politechnice. Preț convenabil. A se adresa la ziar.

AVIZ

Se aduce la cunoștința comercianților români și cooperativelor că se pot aproviziona cu tot fel de mărfuri (coloniale, scrumbii, pește sarat etc.) la prețuri de en-gros la Depozitul Institutului Național al Cooperației, Iași str. Elena Doamna No. 10. Telefon 1439.

x La bolile de ficat și rinichi, luați zilnic BORVIZ de BORSEC.

Din frumoasele înfăptuiri ale serviciului social la Botoșani

La biroul Serviciului Social din localitate s'a primit un detailat raport asupra fructuoasei activități depuse în ultimele patru luni la Botoșani, în cadrul acestei organizații.

Sunt în acest raport o serie de date asupra înfăptuirilor pe tărâmul social, care surprind și încântă.

Astfel în cursul iernii au funcționat permanent 12 ceainării și două cantine la cele 12 școli primare din orașul Botoșani, la care au fost ajutați în mod gratuit 580 elevi și eleve sărace din clasele supraprimare.

Ca efect al acestei inițiative care a asigurat în tot timpul iernii școlarilor săraci un ceai și o mâncare caldă, a fost faptul că în acest an școlar frecvența s'a solvat cu un procent de 98 la sută, față de cel din anii trecuți care era de 40—50 la sută.

In acelaș timp toți elevii și elevele școlilor primare, în număr de aproape 900, au făcut săptămânal băi la cele două localuri de baie din oraș. Un fapt îmbucurător de remarcat e că toate aceste măsuri de îngrijire a tineretului școlar a dus la mi[illegible]area minimă a numărului cazurilor de boală și în special a gripei, care în alți ani bântuia cu furie în orașul Botoșani.

Serviciul social din Botoșani n'a neglijat nici acțiunea culturală, care s'a soldat în acest an cu 52 șezători populare ce au avut loc la școlile din oraș, a căror auditoriu a fost format din părinții elevilor.

Raportul subliniază deosebitul concurs acordat de preoții și profesorii din Botoșani, pentru buna reușită a activității serviciului social și—o remarcă dureroasă—accentuiază văditul dezinteres pe care l-au arătat față de această acțiune, medicii din Botoșani.

Acest fapt a determinat pe d. prof. Mihai David inspector general al serviciului social din Ținutul Prut, să ceară urgentul concurs d-lui dr. Th. Buiău, inspector general sanitar al Ținutului, solicitându-i a cerceta îndeaproape cazul medicilor din Botoșani.

Numirile secretarilor căminelor culturale județene

Direcția Fundației serviciului social dela Iași a dat aviz favorabil propunerilor făcute de căminele culturale județene, pentru numirile următorilor în posturile de secretari: județul Baia—avocat Paul Văideanu; Bălți — D. Ciureanu fost subrevizor școlar;—Botoșani—Adrian Costin institutor; Iași—av. Ch. Crama; Neamț—Mihai Mihailescu licențiat în drept; și Vaslui—av. Virgil Rusu.

C. DAM.

Realizări în câmpul muncii românești

(Continuare din pagina 1-a)

Spirit lucid, larg deschis fenomenelor sociale ale vieții —dl. M. Ralea a înțeles că altul va fi randamentul ostenelilor atunci când muncitorul va fi scos de sub apăsarea nevoilor și a zărilor cenușii, și redat aerului proaspăt, înviorător al drepturilor la o existență apărată de orice grije materială și de orice obscurantism.

Din această superioară concepție, au izvorât toate acele mari realizări inițiate și susținute de dl. ministru M. Ralea.

Astfel, *muncă și voe bună* — instituție de înviorare a vieții muncitorești,—a deschis oricărui ostenitor cu palmele, perspectivele unei existențe cu obligații la muncă, dar și cu drepturi la recreație. Și d. prof. M. Ralea, ministrul muncii, a înlesnit prin această instituție, să aducă în sufletul muncitorilor români ozonul sănătos al bucuriilor. pe care le dau un spectacol teatral, o călătorie sau o carte potrivită puterii lui de înțelegere.

Dar nu numai în latura aceasta, s'au înfăptuit mari opere pentru muncitori. Pe lângă o serie întreagă de legiferări, capabile să pună la adăpost de orice neajuns pe muncitorul român, s'au creiat pentru aceasta fonduri importante în scopul de a se construi locuințele eftine și higienice, pe tot cuprinsul țării. Iată, așadar, ce atmosferă de seninătate și îndreptățite nădejdi găsește, în țara noastră sărbătoarea muncii.

x Pe ziua de Sâmbătă s'a prezentat la post d. președinte Eugen Ghețu, titularul Cabinetului II instrucție.

Rubrica cinematografica

Cinematografele ieșene oferă săptămâna aceasta spectacole interesante, programând filme cu renume bine stabilit. Astfel, TRIANONUL ne dă „Viața furată" cu marea artistă Elisabeth Bergner.

Partea doua o formează sglobia operetă „Suzana" cu Lemonier și Raimu.

*

CINEMA SIDOLI își deschide programul cu marele film francez „Vâltoarea valsului" cu minunata Yvonne Printemps.

Apoi ne dă un film de aventuri americane: „Brigada morții".

*

La CINEMA SCALA puteți admira pe celebrul artist Garry Cooper în „Marco Polo" film de mare anvergură.

Al doilea film e „Neapole sub sărutul soarelui" cu frumoasa artistă franceză Viviane Romance.

*

La cinema PHOENIX o întâlniți tot pe Viviane Romance în admirabila creație din „Femei în lanțuri", film francez cu subiectul ales din viața închisorilor de femei.

Un film de aventuri polițiste „Diamantul Sultanului", complectează programul.

CR.

INFORMAȚII

x Termenul pentru înscrierea în corpul subinginerilor și al conducătorilor, care expirase la 31 Martie, a fost prelungit până la data de 31 Mai a. c. Sunt acceptați: foștii ofițerii de geniu, absolvenții ai școalei de aplicație a geniului, absolvenții fostelor școale de conducători-arhitecți. Toți aceștia, urmează a depune actele necesare.

x *Plastica.*—De câteva zile s'a deschis în sala „Rameder" din str. Lăpușneanu, o expoziție colectivă a pictorilor din întreaga țară.

Ținând seama de o similară expoziție din toamna trecută, îi putem prevedea un succes din cele mai frumoase.

Iureșul împotriva beției

(Continuarea din pagina 1-a)

toți în ziua de 14 Mai, pentru a fi alăturea de ceiace au pornit sculerea împotriva beției. Dacă nu este vorba de noi, este însă vorba de alții. Este vorba de mântuirea țării dintr'o mare primejdie.

De aceia, când vedem că alții se zbat în privința aceasta, nu se cuvine să stăm privitori reci, ci să pășim alăturea de ei. Să se cunoască în toată țara că am avut ziua blăstămului asupra beției, că împotriva ei s'au sculat cu mic cu mare. Aceasta lasă adâncă întipărire și ea este o putere prin care inimile se pot urni spre partea noastră.

Bețivul de obicei este îngâmfat. El privește de sus spre cei ce lucrează să stârpească năravul lor.

Ieu în râs încercările de a înfrâna lăcomia băuturii. Au toate îndrăznelile și toate semețiile a arunca vorbe de batjocură asupra celor ce se muncesc a deschide ochii și a îndruma inimile altfel.

Când ei vor vedea că am avut o Zi a Temperanței, dar că a trecut în mijlocul nepăsării tuturor, atunci să vezi giume nesărate și îndemnuri spre: „la mai toarnă mă"!

Apoi dacă lucrurile stau așa, poate fi om de omenie cel ce ar sta deoparte la așa faptă de tămăduire a unui neam? Iaca de ce noi ne apucăm din vreme a da de veste pentruca niciun om de bine să nu stee nepăsător, ci să iee osteneala a se duce la școală, la căminul său unde va afla că se va ținea adunare în ziua de 14 Mai. Să toiască ulița satului și orașului unde se va face aceasta, pentruca să se afle că tot mai domnește un cuget treaz în țara aceasta și că nu înțelegem să ne lăsăm pradă în ghiara beției.

In privința aceasta, condeiele trebuie să se puie în mișcare. Toate ziarele trebuie să se apuce a scrie pentru a stârni lumea și să fie ziua de 14 Mai o zi despre care să se vorbească așa cum o pomenim pe cea dela 3 Mai 1848 (Adunarea din Câmpul Libertății de'a Blaj.

Cu beția nu e de jucat. Nu trebuiesc luate lucrurile cu ușurătate. De fapt, noi așa facem, iar cocoana beție își vede nesupărată de treburile ei. In adevăr, din câte blăstămății sunt în țara noastră, niciuna nu este mai îngăduită ca dumneaei. Iși vede de treabă, pustiește în voie, dar totuși nu vezi că lumea s'ar nelinișți.

Apoi cu așa lăsare pe tânjală, oricât ne-am zbuciuma noi că facem și dregem, oricât am vorbi sforăitor despre „problemele zilei",— nu ducem treburile înainte.

Toate rămân pe loc și numai când am ajuns la aman ne trezim că n'am făcut ce trebuia.

Din câte racile însă am lăsat de capul lor, beția este cea la care închidem ochii mai nepăsător. Parcă ar fi parte organică a vieții.

Așa cum privim neastâmpărul copiilor drept ceva firesc și-l înghițim chiar când ne supără, așa ne lăsăm și în prada beției.

Din beția nu e firească. Dimpotrivă, este răsturnare a firii. De aceia suntem datori să ne ridicăm cu mic cu mare asupra ei. Când vine o zi ca acea pomenită, să avem atâta simț să nu lăsăm să cadă în baltă niște silințe de toată vrednicia.

Marea mulțime este acea care pecetluiește biruința multor mișcări. Când ea se alătură lor, stârnește sufletele altfel.

De aceia este de dorit ca ziua de 14 Mai să nu treacă în mijlocul nepăsării obișnuite și a zaflemelelor bețivilor.

Dimpotrivă, să încerce și ei o clipă de sfiiciune. să încerce nevoia de a sta mai la fereală. Să se audă o trâmbiță care să-i facă să se ascundă.—

Aceasta însă n'o putem dobândi numai noi, mâna de oameni dela „Temperanța".

De aceia eu strig prin acest răspândit ziar al Moldovei, noastre, pentruca vorba să meargă și pregătirea să se pornească.

Avem câteva vești frumoase care ne vin dela filiale. Ele sunt acum ceva mai treze ca altădată, Voi ținea adunări pe oriunde se află. Dar nu ajunge nici aceasta. Trebuie ca largul obștii să ia cunoștință de ce facem noi, pentrucă toți să fie un gând și o inimă în ziua acea și toată țara să înțeleagă că avem Ziua Cumpătării.

Ce am făcut eu aici este puțin lucru. De aceia nu mă opresc la atâta. Mai am de scris. Eu numai îmi fac slujba pe care o am la „Temperanța".

Am fost ales să ieu locul Mitropolitului Pimen și stau cu toată inima la treabă. Scriu și aici; mai am de scris și în alte ziare, pentruca, prin scrisul meu, prin al altora, să se facă vâlva de care avem nevoie pentrucă să se știe că domnește și la noi cugetul care vrea să curețe țara de beție.

De aceia la muncă cu toții în privința aceasta, fiindcă numai așa vem putea birui! Când ne vom întâlni după 14 Mai, să ne putem ferici că am trecut o zi care să fi fost pentru toți o zi de rodnică întâlnire și de mari înfăptuiri împotriva beției.

Arhim. SCRIBAN

x Pentru comenzi de BORVIZ DE BORSEC, adresați-vă reprezentantului societății, — Dl. Vasile Mândru, la cinematograful „Sidoli", telefon 2059 și la biroul de agentură și comision Mândru, tel. 1516.

Nu uitați că cel mai bogat asortiment de:
Perdele, Rodieuri în benzi co'orate de mătase și simple, Etamine, Covoare, Preșuri, Cuverturi, Fețe de mese, Plușuri, Stofe de mobile, Pături, Linoleum, Mușamale, Albituri, Storuri după măsură —— GĂSIȚI LA
Maurice Felix
IAȘI STR. STEFAN CEL MARE No. 13 Tel. 1205

De când beau Vinul Beceanu,
Fac mâncare cu cazanu.
Somnu-i bun, foamea-i crescută
Și puterea cât o sută.

Depozit: Farmacia Dr. Beceanu
Piața Halei Iași

Fără discuție
lucrul principal
la un toc de cau
este
marca
Palma

Ziceți adio
durerilor de picioare
și
bătăturilor

Baie de picioare curativă cu oxigen
DUPĂ 3 MINUTE
Iată un leac simplu și puțin costisitor de a scăpa pentru totdeauna de cele mai rele dureri de picioare, la Dv. acasă. Inmuiați picioarele în apă caldă în care ați adăugat Saltrates Rodell, până ce ea capătă o culoare lăptoasă. Această baie medicamentoasă pune capăt durerilor în trei minute. Umflătura dispare. Bătăturile se înmoaie atât de mult, încât le puteți îndepărta cu rădăcină cu tot. Saltrates Rodell conține 6 săruri tămăduitoare, care se găsesc în renumite izvoare radio-active. Farmaciștii și droguiștii vând Saltrates Rodell, garantat.
IMPORTANT. — 10.000 pachete reduse pentru propagandă sunt vândute cu prețul de Lei 10. Cumpărați unul de încercare. Pentru economie cumpărați un pachet normal sau pachetul dublu pentru uz familiar.

Noul comitet
al Soc. de Medici și naturaliști

Sâmbătă a avut loc la sediul Soc. „Medici și Naturaliști" din str. I. C. Brătianu, alegerea noului comitet al societății, în baza statutelor.

Au fost aleși: d. prof. dr. Leon Ballif, președinte. Pentru locul de vice-președinte s'a declarat balotaj între d-nii profesori Moruzi și Vladimir Buțureanu, urmând ca într'o ședință viitoare să se facă alegerea vice - președintelui. Secretar general a fost ales d. conf. dr. I. Alexa; casier dr. Eugen Lucinescu; director al Muzeului, d. prof. C. Motăș; bibliotecar dr. Botez și secretar de ședință d. dr. Eugen Ionescu.

In comisiunea de propuneri, pentru viitori candidați, în conformitate cu statutele, au fost desemnați d-nii prof. dr. Gh. Tudoranu și dr. Eugen Lucinescu.

D. prof. dr. Balif, noul președinte, a adus mulțumiri d-lui conf. dr. Hurmuzache pentru activitatea depusă în trecut, și care din motive profesionale n'a putut să accepte din nou încrederea tuturor.

Uniforme pentru organele școlare

Ministerul Ed. Naționale face cunoscut că organele școlare vor putea purta pe viitor uniformele F. R. N., pe care și le vor confecționa fiecare potrivit rangului ce îl ocupă. Acestea vor fi:

La ținuta de ceremonie și paradă.

1) Caschetă, 2) Cămașe și guler alb, 3) Cravată albastră, 4) Veston cu decorații (dacă le posedă), 5) Brasardă la brațul stâng, 6) Centură de matase, marginile albastru închis cu o dungă roșie, la mijloc, paftana galbenă, 7) Pantaloni lungi, 8) Pantofi de lac, 9) Mănuși albe, 10) Semnele distinctive față de funcționari.

Inspector General secundar. Epoleți șerpuiți de argint cu 1 stea galbenă.

Inspector Secundar, Inspector Ajutor de Regiune și Inspector General Primar.

Epolet drept din fire de aur cu 4 stele albe.

Inspector primar.

Epolet drept din fire de aur cu 2 stele albe.

Revizor Școlar.

Epolet drept din fire de argint cu 1 stea galbenă.

Subrevizor școlar.

Epolet drept din fire de argint fără nici o stea.

Desigur organele școlare își vor confecționa în timpul cel mai scurt aceste frumoase uniforme ale Frontului Renașterii Naționale.

v. mx.

Obligativitatea
tencuirei și vopsirei
pereților și gardurilor

Primăria Municipiului a emis o ordonanță prin care se pune în vedere tuturor proprietarilor și chiriașilor din localitate ca, cel mai târziu până la 10 Iunie crt. să-și tencuiască și văruiască pereții exteriori și să vopsească gardurile.

Tot odată se atrage atenția Soc. Comunale de Electricitate să vopsească stâlpii și cabinele de transformatori; iar Soc. de telefoane de a face acelaș lucru stâlpilor de cabluri.

Ordonanța prevede măsuri aspre, contravenienților la aceste dispozițiuni.

Noui ingineri-agronomi
numiți în Ținutul Prut

In consfătuirile avute cu d. ing. Traian Dănescu inspector agricol al Ținutului Prut, d. Rezident Regal prof. Traian Ionașcu, s'a interesat îndeaproape de situația agriculturei.

Excelența Sa a manifestat dorința ca agricultura în ținut să fie făcută cu metodele cele mai noi, iar agricultorilor să li se dea toate îndrumările necesare, pentru ridicarea agriculturei și să se capete un randament cât mai mare.

Pentruca agricultorii să capete noțiuni de agricultură pentru cultivarea cât mai rațională a pământului, d. Rezident Regal a sporit numărul inginerilor agronomi în ținut, făcând 31 de numiri.

In jud. Iași au fost numiți d-nii: Alex. Pavelescu șef ocol. Ungheni, Sofronie Usevolod șef ocol Tg.-Frumos, Lidia Muramovici-Florescu la școala practică de gospodărie pentru sătence la B.volari; in Jud. Bălți d-nii: Sergiu Deleanu, Vl. Plasiauc, Arcadire Letter; Jud. Vaslui d-nii: Mircea Ghinea și Cleopatra Lateș; Jud. Baia d-nii: Neculai Pecuța, Victor Gal...co, Simion Pânzaru și Vitale Mihnevici; Jud. Neamț d-nii: V-le Vlad, D-tru Băncescu și Podeanu Gh.; Jud. Bacău d-nii: Th. Ghirlea, Ioan Zavulan și Eugenia Cazacincu; Jud. Soroca d-nii: Gh. Stratan, Florin Rusu, Ioan Sitaru, Dronid Dumitraș, Nec. Popa, Th. Alionte, Gh. Dimitriu, H. Dusinchevici și Nec. Dordan; Jud. Botoșani d-nii: Ulian Corneliu și Elaș Eftemie; Jud. Roman d-nii Ilie Neacșu și V-le Rusu.

Toți acești noi agronomi au și fost puși la lucru pe teren.

INSTALAREA NOEI CONDUCERI A CAMEREI DE COMERȚ
sub președenția d-lui ing. I. Casetti

In prezența unui număr mare de industriași și comercianți ieșeni, a avut loc Duminecă solemnitatea instalărei noei conduceri a Camerei de Comerț.

D. prim grefier Mișu Luchian citește decizia prin care a fost numită următoarea comisie interimară: Industrie d-nii ing. Iosif Casetti, I. Zipa și Nec. Gheorghiade; iar secția comercianți d-nii N. Anghelescu, Gh. Chiuca și prof. I. Botez.

Dl. O. Hulubei prim președinte al tribunalului ia jurământul fiecărui nou numit, declarând instalată comisia interimară.

•

La cuvântul *d. prof. I. Botez*, care spune că acei cari până mai eri erau rivali, astăzi au devenit prieteni și cu toți sunt în serviciul negustorimei ieșene.

Intr'o frumoasă cuvântare *d. I. Zipa*, arată dragostea ce o are pentru Camera de Comerț, de care este legat sufletește. In actuala compunere a Camerei de Comerț sunt oameni cunoscuți și cu activitate intensă pentru apărarea intereselor negustorimii.

Conducerea Camerei de Comerț se socotește mobilizată pentru apărarea intereselor negustorimei ieșene, a încheiat d. I. Zipa.

Dl. N. Gheorghiade, mulțumește celor prezenți, că au înțeles să vină în așa număr mare la instalare, și asigură că în interesul suprem general al țărei și Iașului, în interesul general al prosperității, noua conducere își va face datoria.

Vorbește apoi *d. Gh. Chiuca*, la propunerea căruia asistența păstrează câteva minute de reculegere pentru acel ce a fost fruntașul negustorimei ieșene, C-tin Cerchez.

Dl. N. Gheorghiade, anunță că a fost ales președinte al Camerei de Comerț *d. ing. Iosef Casetti*, Vice-Președinte d. N. Anghelescu și membru în comitetul de direcție cunoscutul fruntaș al vieței negustorești d. Gh. Chiuca.

Vorbește apoi d. Președinte *Iosef Casetti*, care mulțumește colaboratorilor săi, pentrucă l-au ales ca președinte al Camerei.

D-sa, cere ca primul gând să se îndrepte către M. S. Regele, marele îndrumător și sprijinitor al muncei și a cinstei în toate direcțiile, și roagă pe Dumnezeu, Să-L bucure până la adânci bătrânețe de fericirea poporului său.

Noua conducere va conduce treburile Camerei în mod demn corect și fără părtinire, iar la această instituție va domni muncă și armonie pentruca industria și comerțul să propășească cât mai puternic.

D. ing. Casetti încheie arătând dragostea cea mare pe care o are negustorimea ieșană pentru d. Prim ministru Ar. Călinescu și mulțumește d-lor miniștrii Iamandi, Bujoiu și Rezident Regal prof. Tr. Ionașcu pentru alegerea bună ce a făcut-o prin numirea noei conduceri.

In numele funcționarilor vorbește d. secretar general Mișu Șerbănescu.

In numele celor prezenți ia cuvântul d. M. Isac Moscovici care își manifestă bucuria ce o simt negustorii ieșeni că s'au unit toate forțele ce reprezintă interesele acestei clase.

La urmă s'au expediat telegrame M. S. Regelui Carol al II-lea, d-lui Prim ministru Călinescu și d-lor miniștrii: Victor Iamandi, Bujoiu, Petru Andrei și Rezident Regal prof. Ionașcu.

emil gh'urtz

Organizarea
muncitorimei Ieșene
în cadrul breslelor

De câteva zile breslele muncitorești din orașul Iaș și ținutul Prut, au luat sediu în strada Ștefan cel Mare 25 (casele Olșanschi).

*

Conducerea breslelor a hotărât să facă propagandă printre muncitorii și muncitoarele încă neorganizate în breasla respectivă, să se înscrie negreșit și să contribue cu minima cotizație la susținerea breslelor.

Acest for prim al păturii muncitoare — astăzi proteguit de insuș ministerul muncii,— spre a putea face față rolului său, în destul de important, are nevoe de adeziunea întregii masse.

Totodată pentru armonizarea vieții, din fabrici și ateliere, pentru a reînoi legăturile de la muncitor la muncitor, conducerea breslelor are în proect alcătuirea unui cerc artistic-cultural, la care să-și dea concursul elemente din pătura muncitoare.

Un prim pas a fost reușitul festival care a avut loc la Casa Poporului, Duminică 23 crt.

*

Muncitorul Const. Surugiu secretarul general al breslelor din ținutul Prut, pregătește în prezent, un documentar cuprinzând nevoile tuturor breslelor din ținutul nostru.

Acest documentar a fost adus la cunoștința forurilor superioare, ale ministerului muncii, cu prilejul congresului general al breslelor din zilele de 1—3 Mai a. c. J.

x Hoții necunoscuți au furat din locuința d-lui Lazăr Șloimovici din str. I. C. Brătianu suma de 5000 lei și trei ceasornice de aur.

x **Tenul iritat de vânt și de frig** se înfrumusețează repede și admirabil întrebuințând **Crema Miraculoasă** preparatul Laboratorului Dr. A. Ratianu Iași, str. Cuza Vodă 83.

Această minunată cremă albește și catifelează pielea, distrugând petele și coșurile depe obraz. Se trimite contra ramburs oriunde se cere.

Societatea de Patronaj
depe lângă Curtea de Apel din Iași

In numele sus zisei societăți, aducem viile noastre mulțumiri tuturor persoanelor cari prin concursul lor au contribuit la succesul balului dat de societate la care s'a realizat un beneficiu net de 99,540 lei.

Președinte
I. N. Fogonat
Secretar
Paul Dimitriu

Informațiuni

x Dr. prof. univ. Dan Bădărău va vorbi astăzi, ora 6 jumătate p. m., la cercul franco-român, despre subiectul „Aristot l'a dit"

Intrarea liberă.

x La noul sediu al breslelor muncitorești—din str. Ștefan cel Mare 25 (Casele Olșanschi) se primesc în fiecare seară noui înscrieri de membri.

x A fost arestat Șapsa Goldștein din str. Călărași 4, surprins cu mâna în buzunarul locuitorului Dascălu Alexandru dela Via Marțoci din com. Galata.

Stiri judiciare
Un industriaș condamnat pentru omor din imprudență

Tribunalul Roman s'a pronunțat într'un interesant proces de omor fără voie.

In luna Octombrie 1936, industriașul Iancu Stimer din Roman str. Ștefan cel Mare 254, proprietarul fabricei de cătărămi „Isvorul", și-a inaugurat noul local unde instalase fabrica.

Cu această ocazie industriașul a oferit o masă funcționarilor și lucrătorilor fabricei, masă care a avut loc în sala mașinilor.

In această sală într'un colț se găseau două damigene cu vin pentru personal, iar în alt colț se găseau alte două damigene etichetate „otravă" și în care se afla cianură de potasiu.

Terminându-se de băut vinul, unul dintre lucrători anume Neculai Cioară, care se amețise, văzând într'un colț cele două damigene cu otravă, a crezut că și în acestea se găsește vin.

Cum nimeni nu era atent la el, Neculai Cioară, a umplut o sticlă cu cianură de potasiu turnând în câteva pahare, iar el a băut imediat conținutul paharului lui în care se afla otrava.

S'a observat de către comeseni greșeala și nimeni n'a mai băut; însă Nec. Cioară care băuse paharul, s-a simțit rău și după câteva minute a încetat din viață.

Din cercetările făcute, găsindu-se vina industriașului că nu a luat măsuri de prevedere, a fost trimis în judecata pentru omor fără voie.

Tribunalul l'a condamnat pe industriașul Iancu Stimer la 6 luni închisoare și 20,000 lei despăgubiri civile.

Inculpatul a făcut apel.

•

Cerere în faliment. Firma Eduard Molner din Arad a cerut tribunalului comercial declararea în stare de faliment a comerciantului Moisă Iancu proprietarul magazinului „Ferul" din str. Anastasie Panu 42.

•

Abuz de încredere.—Firma ing'ner Roda et Comp. din București a încredințat o cantitate de naftalină comerciantului Bercovici et Biber, proprietarii magazinului „La câinele negru" din str. Ștefan cel Mare, pentru a o vinde în consignație.

Firma e învinuită că a vândut marfa, însușindu-și banii.

Cazul a fost reclamat autorităților, comercianții fiind cercetați pentru abuz de încredere.

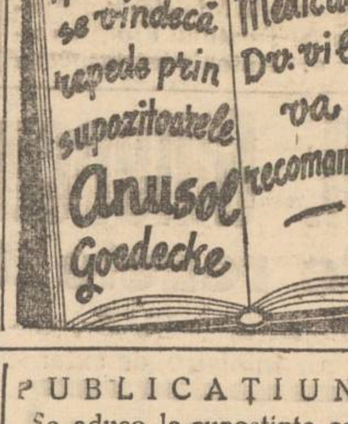

Informațiuni

x Mag. FEMINA soldează:

Ciorapi Lux 58	Lei	69
„ Voil de Sole	„	82
„ Areca subțiri 507	„	89
Chiloți mătasa	„	42
Bluze mătasă	„	168

x **Contra durerilor musculare, articulare, sciatice** de natură reumatică sau gutoasă întrebuințați **Frantzbrantwein Mentoformic Dr. Ratianu** aprobat de Consiliul Sanitar Superior. Alină durerile redând buna dispoziție.

Depozit Farmacia Dr. Ratianu, Iași Cuza Vodă 83.

x Desfacerea de vinuri din str. Prof. A. C. Cuza No. 27, casele Teitler (fostă Poșta veche) a pus în vânzare specialități rare de vinuri vechi și noi cu prețuri simțitor de reduse.

✚

Mult întristații: Olga M. Save, Maria și Maior Aurel Cernescu cu copiii, precum și familiile: Apostu, Braesky, Ulea și Vatui au durerea a face cunoscut încetarea din viața a scumpului lor: soț, tată, bunic, cumnat și unchi.

Doctorul
Colonel Matei Sava
fost medic șef al Spitalului de de ochi C. 4 A.

Decorat cu Steaua României cu spade și panglica de Virtute militară, Coroana României și diferite alte ordin,
decedat în ziua de 1 Mai.

Inmormântarea va avea loc mâine Mercuri 3 Mai ora 4 (16) la cimitirul Eternitatea, unde se află depus corpul neînsuflețit.

PUBLICAȚIUNE

Se aduce la cunoștința celor interesați, că în ziua de 23 Maiu 1939, ora 9 dimineața, se va ține în localul din str. Lascar Catargi No. 13 a doua licitație publică pentru aprovizionarea cu coloniale și materiale de întreținere, pentru Flotila de Aviație și Gruparea A. C. A. pe exercițiul 1939/1940.

Licitația se va ține în conform. cu art. 88-110 inclusiv din L. C. P., regulamentul O. C. L. și normele publicate în M. O. Nr. 127 din 4 Iunie 1931.

Toate persoanele, care vor lua parte la licitație, vor depune pe lângă ofertă și o garanție de 5% din valoarea furniturii oferite, iar oferta se va face numai în conformitate cu caetele de sarcini, cari pot fi văzute în fiecare zi de la orele 11—12 în localul situat în str. Lascar Catargi Nr. 13 Iași.

Cheltuelile publicațiilor vor fi suportate de furnizorii cărora se va adjudeca licitația.

Preferați cel mai bun antinevralgic DALIN

VIN NEGRU VÂRTOS
„ ALB
„ VECHIU
„ NOU
cumpărați dela depozitul din strada *A. C. Cuza Nr. 27* (CASELE TEITLER) fosta poșta veche

Azi la Phoenix
dela ora 3 înainte
2 colosale succese 2
Fermecătoarea, divina și turburătoarea
VIVIANE ROMANCE
RENEE SAYNT CYR
și FRANCIS CARCO
în cel mai bun film al lor
FEMEI
în lanțuri
— — odată cu — —
Diamantul Sultanului
cu prețurile de
cu 5, 10 și 14 lei

Dr. R. DAMSKER
Medic de Spital
BOLI INTERNE
plămâni, inimă, rinichi
Str. Ghica Vodă No. 32

De vânzare
casă gospodărească, solidă, 4 odăi, bucătărie, cămări, pivniță, apă, lumină electrică etc.
Poziție centrală lângă tramvai și Hală. Preț foarte avantajos. A se adresa la ziar.

Fotografii
pe porcelan pentru morminte
(Photokeramikă) veritabilă
Durabilitate garantată, comandați la cunoscutul studio fotografic
ZAHARIA WEISS

Vând avantajos
teren 700 m. p. în stațiunea climaterică Bugaz (Cetatea-Albă) În plin centru, vis-a-vis de grădina publică. 20 m. de plajă, 100 m. de gară. *Minunat p. Sanatoriu, dispensar, hotel' restaurant, vilă etc.*
Adresa: Av. C. Gheorghiu, Ralet 2

DOAMNA DOCTOR
PARHON C. ȘTEFANESCU
Medic primar al Spit. Socola
Consultă pentru
Boale nervoase și ale glandelor cu secrețiuni interne
METABOLISM BAZAL
Cons. 2—4 p. m.
Str. Tăutu 2 Tel. 2269

Cumpăr imediat
casă cu 2—3 odăi localitate, sub 100 de mii. A se adresa Avocat C. Gheorghiu Str. Ralet 2.

„SCALA" Zilnic
Cel mai mare film al timpurilor
Marco Pollo
— cu —
Garry Cooper
Sigrid Gurie, B. Rathbone
și filmul muzicii și femeilor frumoase
NEAPOLE
sub sărutul focului
cu VIVIANE ROMANCE
TINO ROSSI
MIREILLE BALIN

ULTIMA ORA

Se înăspresc raporturile germano-polone

Un atac asupra Danzigului ar dezlănţui războiul

Varşovia 2 — In cursul zilei de eri s'a desfăşurat o vie activitate la ministerul de externe.

Ambasadorul Franţei a avut două intrevederi cu dl. Beck.

Ziarele det eri arată că Danzigul intră în spaţiul vital al Poloniei.

Polonia are nevoe de garanţii mai largi ; altfel vor fi apărate cu greu drepturile ei în oraşul liber.

O agresiune împotriva Danzigului ar declanşa războiul general.

De aceia, Germania are de ales între războiu şi o înţelegere onorabilă.

*

Varşovia 2.— In şedinţa parlamentului, de la 5 Mai, dl. Beck va face o expunere asupra situaţiei şi va fixa atitudinea Poloniei faţă de Germania.

In timpul când va vorbi dl. Beck, ministrul Poloniei la Berlin va remite nota de răspuns a Poloniei la discursul d-lui Hitler.

Incidente între germani şi poloni

Varşovia 2.—Agenţia „Pat" anunţă că la Gross Austerlitz în Silezia Superioară s'au produs incidente între germani şi polonezi.

Un grup de hitlerişti au atacat teatrul comunal, unde juca o trupă din Katowice.

S'au produs ciocniri serioase.

Mai multe locuinţe ale polonejilor au fost devastate.

*

Varşovia 2.—Uniunea distribuitorilor de ziare din Varşovia a ţinut eri o constătuire, votând o rezoluţie pentru boicotarea tuturor ziarelor din Germania şi Danzig.

Aceasta din cauză că ziarele poloneze sunt oprite în Germania.

Serbătorirea zilei de 1 Mai

de către muncitorimea ieşană

Muncitorimea ieşană a sărbătorit ziua de 1 mai într'o atmosferă de cald entuziasm şi voie bună.

Dimineaţa la ora 9 s'a oficiat un Te-Deum la catedrala Mitropolitană, în prezenţa d-lor col. Sava Caracaş prefectul judeţului, av. M. Borcea prim-ajutor de primar, Antoniade inspector general al muncii, din Tinutul Prut, chestor Leahu, inspector Ciurea, N. Dimitriu preşedintele Camerei de Muncă, precum şi a tuturor fruntaşilor muncitorilor şi meseriaşilor din oraşul nostru.

Serviciul religios a fost săvârşit de către P. S. S. Arhiereul Valeriu Botoşăneanu, inconjurat de un mare sobor de preoţi.

După slujbă, intreaga asistenţă s'a îndreptat spre cinematograful „Phoenix", unde a avut loc o frumoasă manifestaţie muncitorească.

Primul a luat cuvântul d. N. Dimitriu, preşedintele Camerei de Muncă care a exprimat mulţumiri reprezentanţilor autorităţilor locale pentru participarea la această serbare.

In numele Ministerului Muncii şi al Ţinutului Prut, a vorbit d. Antoniade inspector general, care după ce a arătat că nicăeri în lumea aceasta ziua de 1 Mai, nu este sărbătorită intr'o aşa unitate sufletească ca în România, a adus omagii Suveranului pentru lupta pe care o duce în scopul ridicării statului românesc şi pentru organizarea muncii.

A urmat apoi conferinţa d-lui prof. univ. Mancaş care a vorbit despre însemnătatea zilei de 1 Mai.

Au mai vorbit: d. C. Olaru, din partea funcţionarilor particulari ; d. Const. Surugiu din partea lucrătorilor şi Alexandru Rener din partea meseriaşilor ieşeni.

La sfârşit s'au trimis telegrame M. S. Regelui, d-lui Armand Călinescu preşedintele Consiliului de miniştri, d-lui prof. Ralea ministrul Muncii, şi d-lui prof. Traian Ionaşcu Rezidentul Ţinutului Prut.

Fanfara atelierelor C. F. R. Nicolina sub conducerea maestrului Enescu, a cântat frumoase cântece naţionale.

Solemnitatea s'a încheiat cu Imnul Regal.

După amează muncitorimea ieşană a participat la serbarea câmpenească organizată la grădina Perjoaia. REP.

Nici o putere străină n'a intervenit să cedăm teritorii

Românii gata oricînd să-şi apere graniţele

Declaraţiile d-lui prim-ministru Armand Călinescu

Dl. primministru Armand Călinescu a vorbit eri la congresul breslelor muncitoreşti.

După ce a arătat realizările în câmpul muncii, d-sa a declarat că într'o ţară vecină continuă să se ducă unele companii pentru revendicări teritoriale la adresa României.

Acei ce agită asemenea dorinţi să ştie că România este astăzi un bloc şi că românii sunt hotărâţi să şi apere hotarele.

Pretinde acea ţară că ar fi convins şi alte puteri să-i susţină revendicările.

Declar aci, a spus dl. Călinescu, că nimeni până acum n'a făcut vreo intervenţie pe lângă guvernul român cu privire la la chestiuni teritoriale

De altfel, răspunsul României este cunoscut de mainainte.

Acest răspuns s'a văzut şi cu prilejul ultimelor concentrări.

In încheiere, dl. prim ministru a mulţumit muncitorilor pentru jertfa lor adusă în sprijinul apărării naţionale.

Au fost prinşi autorii jafului din str. Ţicăul de Jos

Raziile din ultimul timp pe care poliţia ieşană le-a condus cu neobosită râvnă, s'au soldat cu fructuoase rezultate.

Astfel au putut fi filaţi şi arestaţi câţiva spărgători internaţionali care veniseră la Iaşi în vederea unor lovituri. Aceştia sunt: Petre Simionescu, din Bucureşti ; F. Franckel din Chişinău ; Strul Gherş Leib zis Felester zis Garnauch, născut în Făleşti jud. Bălţi şi stabilit la Chişinău ; Saul Rozengait născut la Odesa, actualmente stabilit la Bucureşti, în baza unui paşaport Nansen ; şi Zelig Nepuniascii din Chişinău.

Totodată a fost arest şi Herşcu Avram zis Herşcovici din Iaşi, care în calitate de impresar al acestora pregătise terenul.

După triarea făcută la chestură, au fost trimişi cu toţii la urmă.

*

Captura cea mai senzaţională însă, pe care a făcut-o d. comisar N. Căpriţă, şeful biroului judiciar, e aceea a doi temuţi spărgători.

Astfel ieri au fost arestaţi doi indivizi elegant îmbrăcaţi care nu erau alţii decât cunoscuţii spărgători Vetrici Cristofor şi Gherş Akerman din Bălţi.

Cercetaţi la chestură, au mărturisit că sunt autorii furtului de la comerciantul Iţic Godtman din com. Pârliţ jud. Bălţi, când în noaptea de 30 Decembrie 1938 au luat 625 mii lei şi bijuterii în valoare de 40 mii lei.

Vetrici Cristofor şi Gherş Akerman au mai declarat că tot ei sunt şi autorii jafului comis acum câteva nopţi la băcanul Gh. Todisciuc din str. Ţicăul de Jos, jaf care pusese pe gânduri populaţia şi poliţia, prin îndrăzneala cu care a fost comis.

Azi urmează să se facă reconstituirea acestui furt.

REP.

Tratativele anglo-ruse

Activitatea la Londra

Londra 2. — Eri dimineaţă s'a ţinut un consiliu de miniştri special, care a ţinut două ore jumătate.

Consiliul a aprobat proectul legei asupra serviciului militar obligator.

Dl. Halifax a făcut un expozeu asupra situaţiei internaţionale.

*

In şedinţa de aseară a Camerei Comunelor, dl. Chamberlain a răspuns unor întrebări, arătând că tratativele anglo-ruse merg favorabil.

S'au primit propuneri concrete din partea Rusiei.

Nu se pot da însă precizări, deoarece nu e o chestiune singulară ci sunt amestecate şi alte guverne.

Primul ministru a depus pe birourile Camerei proectul legei pentru serviciul militar obligator.

*

Lordul Halifax a avut o intrevedere cu ambasadorul Rusiei, recent intors de la Moscova.

Cutremur în Japonia

Tokio 2 — Un puternic cutremur a bântuit în cursul zilei de eri regiunea de nord a Japoniei.

Peste 1000 de case au fost dărămate.

Populaţia îngrozită a părăsit oraşele.

Sunt numeroase victime.

Până azi dimineaţă au fost identificate 50 de cadavre.

Sustragere de cupoane

Bucureşti 2.—Parchetul de Ilfov cercetează cazul a doi funcţionari dela Casa Rurală, care au sustras cupoane ale unor acţiuni retrase din circulaţie, le-au falşificat şi au reuşit să încaseze dividente de 2 milioane lei.

S'a deschis acţiune publică împotriva lor.

ORA 12

Consfătuire la Varşovia

Varşovia 2.— Ambasadorul Poloniei la Berlin se află la Varşovia de câteva zile.

Aseară el a avut o consfătuire cu dl. Beck în legătură cu răspunsul ce-l va da Polonia la pretenţiile Germaniei.

Regina Geraldina divorţează ?

Atena 2.—Regele Zogu şi Regina Geraldina au plecat spre Istambul.

Un ziar publică declaraţia unui înalt demnitar albanez, care anunţă că rgina Geraldina are intenţia să divorţeze de ex-regele Zogu.

Manevra flotei germane

Londra 2.—Agenţia „Reuter" anunţă că astăzi încep manevrele flotei germane de-alungul coastei Memelului.

Tulburări în Alger

Alger 2—Doi soldaţi senegaleji fiind atacaţi de populaţie, au scos din cazarmă mai multe unităţi de senegalezi, cari s'au încăerat cu populaţia.

S'au înrogistrat peste 100 de răniţi, din care 11 în stare gravă.

Ciocniri la Sofia

Sofia 2. — Cu prilejul zilei de 1 Mai s'au produs la Sofia ciocniri între muncitori şi poliţie.

S'au operat numeroase arestări.

Chestiunea Slovaciei

Berlin 2.—Din cercuri oficiale se desminte că Reichul ar fi aprobat încorporarea Slovaciei la Ungaria.

Această chestiune s'a discutat numai în întrevederile ungaro-germane.

Dl. Gafencu primit în audienţă de regele Italiei şi de d. Mussolini

Roma 2. — Dl. Gr. Gafencu, ministrul de externe al României, care se află la Roma, a fost primit eri dimineaţă la ora 9 de Regele-Impărat Victor Emanuel.

Apoi, ministrul, român a vizitat expoziţia minereului italian.

A fost primit apoi în audienţă de dl. Mussolini.

Audienţa a durat o oră jumătate.

M. S. Regele - Impărat Victor Emanuel a acordat d-lui Gafencu marele cordon al Sf. Mauriziu şi Lazăr.

Dl. Gafencu se va opri la Belgrad

Paris 2.—Se anunţă că la întoarcere spre ţară, dl. Gafencu se va opri 24 ore la Belgrad, unde va avea o întrevedere cu dl. Markovici, ministru de externe al Jugoslaviei.

Cei doi diplomaţi vor examina situaţia în lumina informaţiilor culese de la Berlin şi Roma.

Italia dă asigurări Egiptului

Roma 2.—Ambasadorul Italiei la Cairo a remis eri regelui Faruk o scrisoare din partea Regelui-Impărat Victor Emanuel, prin care se asigură că Italia are intenţii amicale faţă de Egipt.

Aceasta pentru a risipi zvonurile în legătură cu operaţiile militare din Libia.

Personalul Poliţiei ieşene a oferit salariul pe o zi, pentru înarmare

Dl. chestor Gh. Leahu conducătorul chesturei ieşene, a trimis următoarea telegramă d-lui general Gabriel Marinescu:

— „Intregcorpul poliţienesc al chesturei municipiului Iaşi, conştient că astăzi în timpurile turburi prin care trecem, imperativul categoric al tuturor trebuie să fie zid în jurul Tronului şi înjurul graniţelor, —respectuos vă roagă prin mine să binevoiţi a interveni pe lângă d. Prim-Ministru ca să accepte ca o mică contribuţie la fondul de înarmare al Ţării, salariul pe o zi din Luna Aprilie a. c.

ss. chestor Gh. Leahu

x D-na Ecaterina Tudor din str. Stejar 103 a încercat să se sinucidă, bând o cantitate de tinctură de iod.

A fost transportată la spitalul „Sf. Spiridon" unde i s'au dat ajutoare necesare.

Informaţiuni

x *Străjereşti.*—Se aduce la cunoştinţa d-nelor profesoare şi învăţătoare că şedinţa şcoalei de cadre pentru Centurii va avea loc Joi 4 Mai, orele 18 în amfiteatrul Lic. Naţional.

x SEZONUL BANANELOR.— Toată lumea mănâncă banane proaspete numai dela magazinul „LA MUNTELE ARARAT" Fraţii Măgărdician, Piaţa Sf. Spiridon.

CEL MAI BUN cumpărător str. Brătianu 82

DOCTOR
Aurel Mihailescu
Medic al Spit Sf. Spiridon şi Casa Asigurărilor Sociale
BOLI DE RINICHI GENITO-URINARE
Exploraţiuni şi tratamente prin cistoscopie, uretroscopie, curenţi de înaltă frecvenţă
Cons. 1—3 d. a. şi 7—9 seara
Str. Lascar Catargiu 74 (lângă Piaţa Sf. Spiridon)

Epitropia Generală a Casei Spitalelor Sft. Spiridon din Iaşi

PUBLICAŢIE

6579 — 27 Apr. 1939

Se aduce la cunoştinţa celor interesaţi că în ziua de 19 Maiu a. c., ora 10 dimineaţa se va ţine în localul Epitropiei Generale a Casei Spitalelor Sft. Spiridon Iaşi Str. I. C. Brătianu Nr. 144, licitaţie publică pentru furnizarea păcurei, combustibil necesar Spitalului Central, Institutului Grigore Ghica Vodă din Iaşi şi pentru Staţiunea Balneo-Climatică Slănic Moldova, Judeţul Bacău.

Cantitatea de păcură, pentru Spitalul Central, Institutul Grigore Ghica Vodă din localitate va fi de 120 de vagoane, iar pentru Uzina Staţiunei Slănic-Moldova, va fi de 42 de vagoane.

Licitaţia se va ţine în conf. cu art. 88—110 inclusiv din Legea Contabilităţii Publice, Oficiul Central de Licitaţie, normele publicate în Monitorul Oficial No. 127 din 4 Iunie 1931 şi a Oficiului de raţionalizare ale Ministerului Industriei şi Comerţului şi condiţiunile prevăzute în caietul de sarcini.

Toate persoanele care vor lua parte la licitaţie, vor depune pe lângă ofertă şi o garanţie de 5% în numerar sau efecte garantate de Stat, pe valoare de numerar, la cursul zilei.

Ofertele se vor face numai în conformitate cu caietul de sarcini care poate fi văzut în fiecare zi, între orele 11—13 în localul Epitropiei Str. I. C. Brătianu Nr. 144, Serv. Technic.

p. Epitropi Generali
A. M. FRIMU
Şeful Serv. Technic
Inginer Kieser

x La bolile de ficat ... nichi, luaţi zilnic BORV... BORSEC.

Dr. Gancev...
cons...
BOLI DE ...
Str. Lăpuşneanu ...
Luni, Mercuri şi Vineri
între orele 1—4 p. m.

Seminţe selecţionate de flori, legume furaje, cu preţuri reduse.
Gazon englezesc cl. I lei 50 kgr.
găsiţi la
ALTER MICHEL
IAŞI — PIAŢA HALEI 15—17
Telefon 1478

„SCALA" prezintă azi
Un program care încântă, subjugă, pasionează !
Filmul de care scriu ziarele din toată lumea !
Marco Polo
Filmul de care se vorbeşte pretutindeni !
Marco Polo
O realizare „Goldwyn" la care s'a lucrat trei ani !
Marco Polo
Pentru care s'au cheltuit 600 milioane lei ! La care au fost utilizaţi 20.000 artişti ! Pentru care s'au reconstituit oraşe întregi !
Marco Polo
se bucură de interpretarea celor mai celebre vedete
GARY COOPER
plătit azi împărăteşte, cu 100 milioane de fiecare film
SIGRID GURIE
noua descoperire a ecranului american !
BASIL RATHBONE
angajat la teatrele americane cu contracte fabuloase,
Marco Polo
este ultimul succes al studiourilor americane pe care
„SCALA" îl prezintă azi
Alături cu minunata poveste de dragoste
Neapole sub sărutul focului
filmul muzicei divine, femeilor frumoase şi tinereţii
cu **VIVIANE ROMANCE**
cea mai frumoasă femeie a Franţei, eroina scandalului ce pasionează Parisul, cu TINO ROSSI celebrul cântăreţ al capitalelor lumii, şi MIREILLE BALIN şi MICHEL SIMON.
Un program excepţional, complectat cu Jurnalul „Fox Movietone"
ZILNIC LA SCALA

ANUL XXXVI No. 9631

ABONAMENTE:
Lei 350. pe un an
„ 180. „ 6 luni
„ 90. „ 3 luni
„ 35. „ 1 lună
„ 1500. Instituții publice

Atelierele tipografice „Opinia"
IAȘI STR. LAPUȘNEANU 37

1 LEU

OPINIA

Ziar popular, cotidian

JOI 4 MAI 1939

TELEFOANE
Redacția: No. 1298
Administrația: 1299
Serv. de noapte red.: 1475

Redacția și Administrația
IAȘI STR. LĂPUȘNEANU 37

Director C. R. GHIULEA

BIBLIOTECA UNIVERSITĂȚII IAȘI

CENZURAT

Elocvența cifrelor

Insemnate realizări gospodărești

prevăzute în bugetul Ținutului Prut

Din luminoasa expunere făcută la Radio de d. prof. Traian Ionașcu, rezident regal al Ținutului Prut, se vede limpede cum conducătorul Ținutului nostru, la alcătuirea bugetului, a realizat dorința exprimată de M. S. Regele, având în grijă deosebită: drumurile, agricultura, sănătatea, școlile, biserica și acțiunea culturală.

O succintă comparație între bugetul nou și bugetul din anul trecut al Ținutului nostru, subliniază minunat noua acțiune creatoare.

Astfel, pentru drumuri e înscrisă suma de 66.440.000 lei; iar anul trecut era prevăzută numai suma de 23.779.000 lei, adică mai puțin ca jumătate.

Agricultura și zootehnia 21,945.000 lei față de 3 mil. 388.000 lei cât era anul trecut.

Școli, biserici și acțiune culturală 26.138.000 lei, față de 8,367.000 lei anul trecut.

Sănătatea publică 16.154 mii lei, față de 3,728.000 lei anul trecut.

Contribuția Ținutului la investițiile comunale 25 mil. 394.000 lei, față de 9.326.000 lei anul trecut.

In fine, subvenții pentru apărare pasivă, pompieri, străjerie, serviciu social, pregătirea premilitară: 7,123,000 lei, față de 1,831,000 lei anul trecut.

Iată masive prevederi gospodărești care.—numai într'un an de zile—vor da un serios impuls de progres Ținutului nostru.

In locul biurocratismului exagerat și deseori sterp, se pișește la înălțări pozitive. Anul trecut, capitolul personalului înghițea 34 la sută din cifra totală a bugetului; anul acesta procentul a fost redus la 20.

Cifrele vorbesc dela sine.

DISCURSUL MULT COMENTAT...

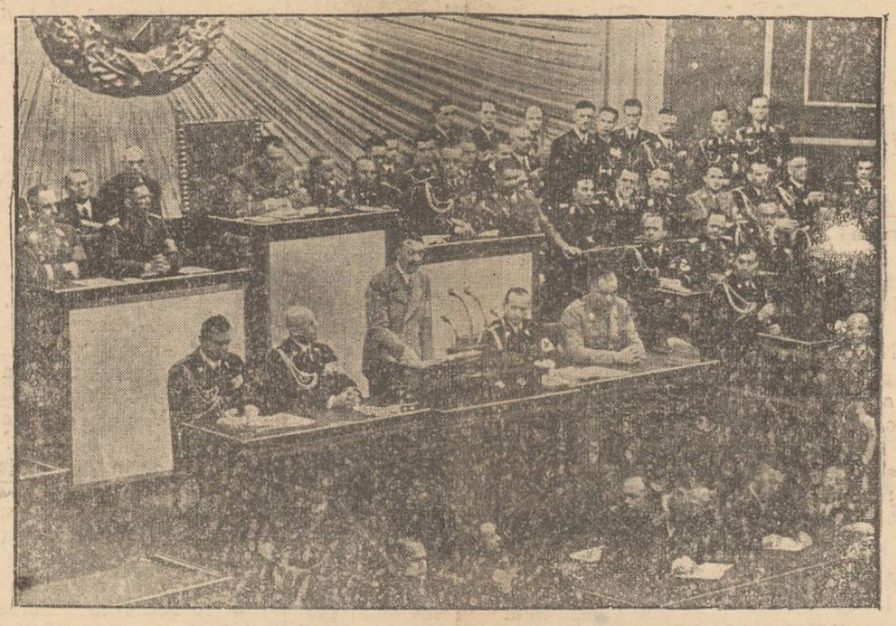

Discursul pe care d. Adolf Hitler l-a rostit la 28 Aprilie curent în ședința Reichstagului, continuă să facă obiectul comentariilor pasionate în lumea întreagă.

Se așteaptă cu viu interes răspunsurile oficiale pe care le vor da Statele-Unite, Anglia și Franța.

In cliseu, Führerul german vorbind dela tribuna Reichstagului.

INFLUENȚE TOTALITARE

Când se vorbește despre Anglia și Franța, se întrebuințează expresia: „democrațiile occidentale".

Iată însă că în Anglia se introduce serviciul militar obligator, ceiace înseamnă o restrângere a libertății individuale, în „țara clasică a liberalismului".

In Franța s'a făcut un salt înapoi în ce privește libertatea presei.

Printr'un decret (guvernul francez lucrează acuma cu decrete!), se pedepsește cu închisoare și amendă atacul injurios adus prin presă, împotriva miniștrilor, deputaților, senatorilor, funcționarilor publici, agenților forței publice etc.

Vestita libertate de polemică și de critică din presa franceză, este interzisă de acum înainte.

De unde se vede că regimurile totalitare au influență directă asupra situației interne din țările democrate.

INVAZIE DE COMETE!

Am înregistrat, într'un număr recent, apariția cometei „Hossel", în constelația Perseu.

Dealtfel, anul acesta am fost bogați în comete.

Prima a fost „Kosik-Peltier", apărută la 20 Ianuar și a putut fi văzută cu ochiul liber, la începutul lui Februar, în constelația Andromedei.

A doua cometă, denumită „Vaisala" a apărut la 8 Februar și a putut fi văzută numai cu aparatele astronomice.

Mai mare și ușor vizibilă cu ochiul liber, este actuala „Hassel" apărută la 16 April, și acuma bine conturată în constelația Parseu. Bine-înțeles, ea nu prezintă nici o primejdie; și de altfel nu se va apropia de pământ decât până la 80 milioane km.!

Altă cometă „Pons-Winecke" (zărită încă din luna Mart, cu telescoape puternice), înaintează repede și se va apropia până la 16 milioane km. de pământ. La începutul lunii Iulie va putea fi văzută în toată strălucirea. Astronomii îi urmăresc, cu toată atenția, mișcarea pe cer.

Din toată lumea

Pentru „Junimea"

O operă de mare însemnătate e pe cale de a lua ființă. Un grup de intelectuali ieșeni și-au propus să găsească un chip de a eterniza amintirea despre „Junimea" de altă dată. Modalitatea nu e încă stabilită. Inițiativa păstrează încă o absolută discreție, ținând să consulte întâi pe d-nii Traian Ionașcu rezidentul Ținutului, general C. Ionescu primarul municipiului, Mihail Sadoveanu, Mihai Codreanu și alți fruntași ai Iașului.

Vom ține în curent pe cetitori.

Comemorarea revoluției franceze

In ziua de 5 Mai curent se comemorează la Versailles împlinirea a 150 ani de la izbucnirea marei revoluții franceze (1789).

Pe locul unde a fost parlamentul „statelor generale" se va ține o ședință festivă, în prezența președintelui republicei; iar muzica militară va intona cântece din acea vreme.

Se va inaugura și o expoziție specială. In acelaș timp, va avea loc a doua festivitate în galeria oglinzilor din palatul de la Versailles, unde vor lua cuvântul d. Lebrun, președintele Franței, și d. Herriot președintele Camerei deputaților.

Irlandezii protestează

Agenția germană D. N. B. comunică din Dublin că, față de prevederile legii recrutării obligatorii, prin care efectele acestei legi pot fi extinse și în Irlanda, episcopii catolici irlandezi au adresat guvernului englez un vehement protest. Un protest asemănător a primit d. de Valera și din partea irlandezilor stabiliți în America.

Afacere americănească

In multe țări, călătorul din trenurile de noapte, care nu-și poate permite luxul de a voiaja cu vagonul de dormit, are la îndemână posibilitatea să ia cu chirie, pe peronul gării, o perniță pe care să-și mai sprijine capul câte puțin.

Unui inginer american din New-York i-a venit însă de curând în minte să organizeze un serviciu cu totul original în favoarea publicului călător cu metroul sau chiar cu prozaicul tramvai. A așezat, anume, la fiecare stație importantă, câte un om al lui, care dă cu chirie... umbrele și mantalele de ploaie, contra unei plăți minime, călătorului care ajuns la destinație dă pe neașteptate de ploaie.

De abia lansată, afacerea merge de minune.

Cât costă înarmările!

Nu aveți, probabil, nici cea mai mică ideie de cât costă pregătirile de război în curs de efectuare, pe tot cuprinsul globului.

Ni-o spune un economist belgian, mare specialist în materie de calcule: trei trilioane, adică trei mii miliarde, lei pe lună.

Femeia cu barbă

La Epinal, în Franța, a murit, în vârstă de 74 ani, d-na Paul Delait, cunoscută peste tot sub denumirea „femeia cu barbă".

Posesoarea unei bărbi de toată frumusețea și a unei perechi de mustăți, nu mai puțin impozante, ea și-a făcut o celebritate pe care mulți i-o invidiau.

După ce s'a produs în toate bâlciurile din principalele orașe din Franța, și-a deschis o cafenea în Raon-l'Etape, pentruca să se retragă la Epinal, unde s'a stins din viață.

Din boxeur... diplomat

O informație din America ne anunță că Gene Tunney, fostul campion mondial de box, va intra curând în diplomație.

Boxeurul va fi numit ministru al Statelor-Unite într'o țară europeană.

De la ringul boxului la cancelaria diplomatică, e în adevăr un drum neobișnuit.

Stejarul milenar

O comisie de experți s'a dus în împrejurimile orașului Tilord în Surrey, pentru a încerca să salveze un stejar foarte bătrân care se chiamă „stejarul regalui" și care, după unii, are mai mult de zece secole de viață. Faimosul arbore formează o țintă pentru turiști.

Trunchiul lui măsoară nouă metri în diametru și sub coroana lui umbroasă au trecut multe persoane renumite din Anglia.

O tradiție locală afirmă că în 1591 regina Elisabeta, găsindu-se în castelul Regelui John la Adiham, mergea adesea sub acel stejar să mediteze asupra întâmplărilor sângeroase ale regatului său.

Ameslecate

A fost lansată în America moda cerceilor „dansatori". Coboară dela urechile până pe spate și se clatină la cea mai mică mișcare a persoanei.

*

S'a calculat că se fură cel puțin o jumătate de milion de cești și un milion de lingurițe în fiecare an dela baruri, restaurante și alte localuri publice din Anglia.

*

O școală rurală din Sandy Rock, în Statele-Unite, e frecventată de un singur școlar.

*

Numai în orașul Bombay, din India, au fost prinși în 1938 nu mai puțin de 703 mii de șoareci.

Solemnitate sanitară la Fălticeni

Un nou pavilion de chirurgie. — Bustul regretatului Dr. Gabriel Tatos.

Duminică a avut loc la Fălticeni deosebita solemnitate a inaugurării noului pavilion de chirurgie de la spitalul „Stamate" și desvelirea bustului d-rului Gabriel Tatos — fost medic al acestui spital.

Au participat la festivitate toate autoritățile militare și civile din Fălticeni, în frunte cu d-nii col. Crețoiu, prefectul județului, dr. Dimitriu-medic șef al spitalului, dr. Rădulescu—medic-primar al județului, etc.

Dl. general dr. N. Marinescu, ministrul sănătății, a fost reprezentat prin delegație de dl. dr. T. Bulău, insp. g-ral sanitar al ținutului Prut.

Dl. dr. Bulău a ținut un mare discurs, subliniind sforțările făcute de autoritățile locale și de inițiativa particulară a oamenilor de bine din Fălticeni, pentru cele realizate la spitalul „Stamate".

Aceste sforțări au venit să se adaoge la sprijinul dat de dl. dr. Marinescu-ministrul sănătății,—reușind să înzestreze spitalul cu un nou pavilion și să facă reparații generale.

Dl. dr. Bulău a adus mulțumiri întregului comitet, în frunte cu d-nii prof. V. Ciurea, fost prefect și dr. Dimitriu, pentru a fi dus la bun sfârșit această frumoasă operă.

Banchetul

După solemnitate, a avut loc un banchet la prefectura de județ.

S'a toastat pentru M. S. Regele, dr. N. Marinescu, dr. T. Bulău și col. Crețoiu.

A răspuns dl. dr. T. Bulău, mulțumind încă odată pentru sprijinul dat operilor sanitare și relevând activitatea rodnică desfășurată de ministerul sănătății.

Inspecții

După amează, dl. dr. Bulău a inspectat împreună cu d-nii col. Crețoiu și dr. Rădulescu, mai multe comune din județ, urmărind desfășurarea ofensivei sanitare.

Apoi d-sa a vizitat pitoreasca Mânăstire Slatina.

Eri, inspectorul general sanitar s'a reîntors la Iași.

al.

Vizita d-lui ministru Victor Iamandi

la Palatul de Justiție din Iași

Eri la prânz d. Victor Iamandi, ministrul Justiției, a făcut o vizită la Palatul de Justiție din Iași, unde a fost primit de magistrații ieșeni în frunte cu d-nii C. Lupu Prim-

D. MINISTRU V. IAMANDI

Președinte al Curții de Apel, Th. Misihănescu procuror general, O. Hulubei Prim-Președinte al tribunalului și Prim-Procuror Paiu.

Excelența Sa a primit în audiență pe numeroși magistrați și avocați.

Apoi d. ministru Iamandi a primit o delegație a funcționarilor judecătorești din circumscripția Curții de Apel compusă din d-nii Ilie Sofronie, Paul Dimitriu, Th. Teodorescu, I. Palade și Gr. Nechita cari au expus situația grea a funcționarilor din punct de vedere material precum și chestiunea avansărilor.

Delegația a înmânat un memoriu prin care se cere o majorare a salariilor.

D. ministru Iamandi a ascultat cu multă bunăvoință doleanțele delegației, arătând că, cunoaște situația funcționarilor judecătorești, chestiune pe care Excelența Sa o studiază și în curând o va soluționa.

REP.

In memoria lui Nicu Maxim

Parastasul dela Mitocul Maicelor. — O scrisoare a d-lui Jean Maxim.

Sâmbătă 29 Aprilie a. c. s'a oficiat la Biserica Mitocul Maicilor, parastasul de 40 zile de la moartea fostului ziarist ieșan Nicolae Maxim.

Acest creștinesc cult pentru odihna sufletului celui prea de curând dispărut, a pornit din inițiativa d-lui Iancu Zipa, serviciul religios fiind oficiat de preoții Țincoca, Vuza și Apolon Andrieș.

Au asistat între alții Doamnele Aspasie Burada, Alexandrina Gavrilescu, comandor Damian, Ichim, Lucreția Maxim, Cirillo, D-na Săteanu, D-na Gheorghiu ș. a.

Inițiatorul d. Iancu Zipa, era anturat de d-nii Th. Zipa și I. Axinte din partea Frontului Renașterii Naționale; d-l M. Borcea prim-ajutor de primar, d. M. Codreanu, dl. C. R. Ghiulea efor al Spiridoniei și președintele breslei ziariștilor din Ținutul Prut, dl. G. Leahu chestorul poliției asistat de o delegație a chesturei, în frunte cu dl. director Iancu și Anghelescu, comandantul sergenților, dl. prof. Tiberiu Crudu inspector, o delegație a baroului ieșan în frunte cu d-nii Const. Toma, D. Dimitriu, Xenophon Eraclide, Grigore Teodoru, I. Bantaș, Al. Velciu Em. Ceicovschi, Sebastian Toma, Costruș; dl. Doctor Apoteker, prof. P. Culianu, Iustin Adace, Eduard Lăzărescu, G. Stamboliu, Em. Diaconescu, Rudolf Suțu, G. Ciurea inspectorul Muncei, G. Mihailescu, Popescu delegatul Administrației Financiare, Martinciuc, Negru, C. Săteanu, C. Marcopol etc. etc.

După serviciul divin, preotul-profesor C. Vuza a rostit o frumoasă cuvântare, caracterizând talentul, și modestia regretatului, care a fost un devotat fiu al Iașului, stimat și pentru sufletul său distins, specific spiritualității moldovenești.

In aceiași zi s'a oficiat și la București un parastas la Schitu Măgureanu, după care foștii colegi și prieteni au pornit la Cimitirul Sf. Vineri depunând jerbe de flori pe mormântul lui N. Maxim.

*

Dl. *I. Zipa*, care cu pietate a organizat parastasul în me-

(Continuare în pagina 2-a)

Dela Serviciul Social al județului Iași

Școli și cursuri țărănești organizate de Căminele Culturale ale Fundației Regale „Principele Carol"

In Județul Iași au funcționat în cursul iernii 1938 | 39 pe lângă Căminele Culturale ale Fundației Regale „Principele Carol" Serviciul Social, următoarele școli și cursuri țărănești.

I.—Căminul Cultural „Omenia" din com. Belcești".

Școală țărănească cu durată dela 30 Ianuarie—26 Februarie 1939 (4 săptămâni) sub conducerea Preotului Iosif Țincoca, Președintele Căminului Cultural.

Scopul școlii formarea unui grup de 40 de săteni, buni crescători de vite.

Cursuri teoretice

Cursurile au fost predate de următorul corp didactic: doi preoți, un inginer zootehnic, doi profesori, un medi veterinar și 6 învățători.

S'au predat următoarele: *Zootehnie* (rasă și prăsilă, anatomia vitelor, igiena vitelor, hrana vitelor de muncă, hrana vitelor de producție, grajdul) *Veterinare* (bolile, epidemiile, injecții și vaccinuri; dispensar și farmacie veterinară, cumpărări și tăeri de vite, medicamente și leacuri casnice). *Agricole* (Ierburi de nutreț, alte plante de nutreț, conservarea nutrețelor, islazuri). *Agronomie* (arăturile, prășitul). *Pomicultura* (plantarea pomilor, îngrijirea pomilor). *Horticultura* (Legume și zarzavat, semănatul și răsadnița). *Apicultura* (viața și producția albinelor, hrana și îngrijirea lor). *Economice* (importanța vitelor în economia țării; industria animală; cooperativele de producție; cooperativele de lapte; asigurarea vitelor, asigurarea prin cooperație).

Medicina (alimentația dela vite, bolile dela vite). *Măsurători* (agricole de terenuri, de de volume). *Religie* (Istoria Bisericii creștine, a Bisericii Române, dogmele creștine, confesiunile). *Istoria Patriei* (formarea poporului Român, întemeierea Principatelor, domniile pământene, renașterea Statului Român). *Geografia țării* (împărțirea administrativă a țării, importanța României în Europa, așezarea vitelor în România, împădurirea și clima) *Varia* (cronica faptelor din anul trecut, Frontul Renașterii Naționale, apărarea pasivă, gaze, folosirea vitelor în cursul istoriei, organizarea vânătoarei). *Lecturi-proză*, (Dănilă Prepeleac, Numai cu vitele se scoate sărăcia din casă, Popa Tanda, Diverse.) *Versuri* (Miorița, Sâmbotei). *Teatru* (Miron Ispravă, piesă). *Cântece* (Cu plăvanii dela jud, lesă luna dintr'un nor, Imnul Căminului și Imnul Regal).

Aplicațiuni practice

Zootehnie (Uneltele igienice; Construcția grajdului și tăerea Porcului).

Veterinare (Injecții, Cimitir de vite, desinfecția grajdului).

Agricole (Platformă de gunoi; aprovizionarea cu sămințe furajere; aprovizionare cu unelte).

(Continuare în pagina 2-a)

TESTA

La dureri de cap dinți

Breasla Funcționarilor Particulari din Ținutul Prut a început

CURSURI DE LIMBA FRANCEZA la Camera de Muncă din Iași

cu concursul Centrului Franco-Român.

Joi 4 Mai crt. orele 7.30 seara

lecțiile vor fi predate GRATUIT de

Dl. Prof. Mihai Neculcea

Licențiat în litere din Paris

Funcționarii particulari precum și toți meseriașii și lucrătorii sunt invitați a se înscrie.

Din cauza dărâmării imobilului Magazinul de Sticlărie

-- STIER --

STR. I. C. BRĂTIANU 130

soldează cu jumătate preț

WAGONS-LITS // COOK

Agenția Iași, Piața Unirii 1

își mută birourile în Str. Lăpușneanu 47, cu începere de la 10 Mai 1939.

x Inainte de a vă cumpăra vin, treceți și gustați vinurile dela desfacerea din str. A. Cuza No. 27, casele Teitler (fostă Poșta veche).

DOAMNA DOCTOR

PARHON C. ȘTEFANESCU

Medicprimar al Spit. Socola

Consultă pentru

Boale nervoase și ale glandelor cu secrețiuni interne

METABOLISM BAZAL

Cons. 2—4 p. m.

Str. Tăutu 2 Tel. 2269

Dr. Gancevici

consultă

BOLI DE PIEPT

Str. Lăpușneanu 19

Luni, Mercuri și Vineri

între orele 1—4 p. m.

Azi la Phoenix

dela ora 3 înainte

2 colosale succese 2

Fermecătoarea, divina și turburătoarea

VIVIANE ROMANCE

RENEE SAYNT CYR și FRANCIS CARCO

în cel mai bun film al lor

FEMEI în lanțuri

— — odată cu — —

Diamantul Sultanului

cu prețurile de

cu 5, 10 și 14 lei

De vânzare

teren pentru construcții, 300 m. p. în regiunea Copou, lângă clădirea în construcție a Școalei Politechnice. Preț convenabil. A se adresa la ziar.

De vânzare

casă gospodărească, solidă, 4 odăi, bucătărie, cămări, pivniță, apă, lumină electrică etc.

Poziție centrală lângă tramvai și Hală. Preț foarte avantajos. A se adresa la ziar.

Am scăpat de ulcer duodenal, de crampe grozave, de grețuri și balonări numai cu 2 flacoane de Gastro D.

Ne scrie d. Andrei Ianculescu din com. Lipia Bordescu p. u. Periș—și mai urmează: Slăbisem la 52 kg. dela 80 kg. Dar după primele linguriță cu Gastro D. m'am simțit din ce în ce mai bine. Azi mă simt complect vindecat. Greutatea m'a revenit. Acum am 68 kg. și pot mânca de toate. Mulțumesc din suflet farmaciei „Thoiss" din București Calea Victoriei 124, care mi-a expediat medicamentul prin ramburs de lei 135.— și o recomand călduros tuturor suferinzilor, spre a scăpa și ei de boală și de dureri ca și mine"

De când beau Vinul Beceanu,
Fac mâncare cu cazanu.
Somnu-i bun, foamea-i crescută
Și puterea cât o sută.

Depozit: Farmacia Dr. Beceanu
Piața Halei Iași

Prima manifestare culturală dela Cotnari în cadrul Serviciului Social

Frumoasa ședătoare organizată de d. av. Ioan Axinte, președintele Căminului Cultural din Cotnari

Duminică a avut loc la Cotnari prima manifestație artistică-culturală, în cadrul Serviciului Social. D. avocat Ion Axinte, membru în consiliul superior al „Frontului Renașterii Naționale", și președinte al Căminului cultural din Cotnari, a organizat o frumoasă ședătoare care a întrunit pe lângă oficialitățile venite dela Iași, sute de săteni din renumita regiune viticolă a Cotnarului.

Oaspeții

Incă din cursul dimineții au sosit la Cotnari d-nii: Mircea Bădărău, președintele Camerei de Agricultură,—prof. Mihai David, directorul serviciului social din județul Iași; dr. I. Alexa subdirectorul Institutului de igienă; avocat Alfons Herovanu; I. C. Teodorescu președintele sindicatului viticol; av. Gh. Chirițescu, secretarul serviciului social, lt.-colonel Savin și maior Ionescu dela inspectoratul serviciului premilitar; Const. Dumitriu, etc.

Ședătoarea a avut loc în aer liber în fața unei scene, improvizată la intrarea principală a nouei clădiri a Cooperativei Cotnari.

Pe lângă oaspeții ieșeni erau de față: d-na și d. avocat I. Axinte, d-nii Ciopron primarul comunei Cotnari, Mircea Găgiulescu, directorul podgoriilor Statului din Cotnari, dr. Cosmiuc, medicul șef al circumscripției Cotnari Ionel Tessaro, primarul orașului Tg. Frumos, Iacovachi cu familia, viticultor, preoții Ghemu, Mardare, Paraschiv, Bosie, Th. Crețu proprietar, d-na și d. Buzenchi directorul căminului cultural din Cotnari d-na Jeanette Col. Harhas, institutorii Munteanu, Agaliței, d. Lăzescu notarul comunei Cotnari, d-na și d. lt. în rezervă Bârzu, d-na și d. Ciobanu, institutorii Răunet, Gh. Gaspar, d-na și d. Levința agronom, precum și alți proprietari și viticultori din regiune.

Cuvântarea d-lui av. I. Axinte

La ora 4 după amiază ședătoarea a inceput prin „Hristos a înviat" intonat de corul străjerilor și premilitarilor din Cotnari, condus de tânărul ieșan d. Scrin Vânătoru; după care d. av. Ion Axinte a ținut o caldă și însuflețită cuvântare despre importanța și roadele nouei organizări a țării pe bazele „Frontului Renașterii Naționale" care tinde să extirpeze rănile vechiului politicianism și să creieze o Românie nouă și muncitoare. Pe de altă parte, d-sa s'a ocupat pe larg despre rolul serviciului social a cărui primă preocupare e noua educație și îmbunătățire ce caută să se dea populației sătești, până eri neglijată complect și rămasă numai la cheremul partidelor politice.

Cuvântarea d-lui av. I. Axinte a produs o frumoasă impresie printre sutele de săteni ce erau de față.

După aceasta, a urmat desfășurarea programului artistic care a încadrat pe lângă frumoase cântece naționale, executate de corul tinerilor cotnăreni, și piesa de teatru „Cinel Cinel" a lui Vasile Alexandri care a fost interpretată de elevi și eleve ale școlii primare din Cotnari. Piesa a fost îndelung aplaudată de asistență, acest merit răsfrângându-se în mare parte și asupra d-lui Ilie Doroșcanu actor al Teatrului Național din Iași, care și-a pus la contribuție râvna și price perea pentru a reuși să prezinte acest spectacol, interpretat numai de tineri țărani.

La sfârșit d. av. I. Axinte a mulțumit tuturor celor ce au participat la această primă manifestare a căminului cultural, promițând cotnărenilor că chiar în vara aceasta va căuta pe toate căile să puie temelia clădirei acestui cămin.

După aceasta d. Buzenchi directorul căminului și comandantul subcentrului premilitar Cotnari, într'o scurtă cuvântare a exprimat simțul datoriei și al jertfei înrădăcinat în conștiința și sufletul tinerilor străjeri și premilitari.

La urmă, premilitarii au încins o horă, entuziasmând oaspeții.

•

D. av. I. Axinte ne-a anunțat că o a doua manifestare culturală va avea loc la Cotnari la mijlocul lunei Mai.

COSMA DAMIAN

In memoria lui Nicu Maxim

(Continuare din pagina 1-a)

moria defunctului nostru concetățean *Nicolae Maxim*, a primit următoarea scrisoare din partea d-lui *Jean Maxim* șetul presei C. F. R.

Scumpe prietene

In marea durere care ne-a copleșit prin pierderea fulgerătoare a bunului nostru Nicu, vă rog să credeți că gestul acelui distins mănunchi de prieteni ieșeni cari au luat pioasa inițiativă de a-i slăvi memoria printr'un parastas, cu prilejul împlinirii a 40 de zile de când sufletul lui s'a desprins din mijlocul nostru, a fost cea mai mare consolare.

Ecoul „Vecinicei lui pomeniri" pornit din biserica Mitocul Maicelor în asistența înlăcrimată a prietenilor pe cari el i-a iubit și de cari împrejurările nu l-au despărțit decât vremelnic, a străbătut profund în inimile noastre și ne-a făcut să resimțim frumusețea nobilei tradiții moldovenești de frățească solidaritate. Nicu Maxim și-a iubit lașul și prietenii lui, iar pentru el nu există mulțumire mai mare decât atunci când împrejurările il puneau în contact cu acei în mijlocul cărora și-a trăit cei mai frumoși ani ai vieții lui.

Gestul pios și elocvent al bunilor prieteni ieșeni, repet, constitue pentru noi cel mai neprețuit balsam turnat pe rana pricinuită de această cumplită lovitură a soartei.

In neputință de a mulțumi fiecărui în parte, te rog scumpe prietene, în numele întregii familii, să fii interpretul nostru pe lângă toți acei care adunați în fața altarului în ziua de Sâmbătă 29 Aprilie, au trimis bunului nostru Nicu în lumea în care sălășluește sufletul lui, omagiul prieteniei lor care-l însoțesc și dincolo de mormânt, mulțumirile noastre recunoscătoare și profund emoționante.

I. MAXIM

București, 30 Aprilie 1939.

Control la hoteluri

Constatându-se de către autorități starea insalubră a hotelurilor din localitate, dl. prim-ajutor de primar Mihai Borcea, dimpreună cu d. dr. Ch. Andronoviei medicul primar al Municipiului, au hotărât facerea unor riguroase controluri la toate hoteiurile din localitate — începând cu cele din centru și terminând cu cele mărginașe pentru a se lua drastice măsuri dn sancționare.

INFORMAȚII

x RECONSTITUIRE.—Am relatat în numărul de eri, despre prinderea autorilor principali ai jafului din cartierul Țicăul de sus, la băcanul Tudusciuc.

Ei sunt Vetrici Cristofor și Gherș Acherman.

Azi are loc reconstituirea jafului.

x Cu începere dela 15 Mai crt. fanfara regimentului 13 Dorobanți va delecta publicului în Grădina Copou, în serile de Marți, Joi și Duminica. Numai o singură dată pe săptămână—Duminica, muzica va cânta și dimineața.

x D. Constantin Cameniță din stradela Sărărie 19, a introdus la tribunalul local acțiune de divorș coatra soției sale d-na Olga Cameniță astăzi stabilită în Galați str. Romașcanu 8.

x D. Dr. Berbeciu, a inspectat eri Azilul de bătrâni de la Galata. Distinsul medic afirmă, că a găsit o excelentă stare de lucruri.

Domnește o curățenie exemplară. Numeroase plantații dau instituției un aspect plăcut.

x La congresul breslelor muncitorești care a avut loc Luni la București, a participat și o delegație din Iași. In frunte cu dl. Em. Ceicovschi, președintele breslei funcționarilor particulari.

Eri, delegația ieșană s'a reintors în localitate.

O declar! ACEST BIOCEL, ALIMENT PENTRU PIELE ESTE MINUNAT

El dovedește că pielea poate mânca

Medicul meu mi-a spus că Biocelul conținut în acest aliment special pentru piele se obține din animale tinere, alese cu îngrijire. Intră adânc în piele și o înzestrează cu substanțe nutritive, de care are nevoie pentru a fi rezistentă, fragedă și tânără. A fost descoperit de către un mare savant vienez și este acum combinat cu Crema Tokalon (coloarea roză), celebra Cremă de Paris, în proporție tocmai potrivită pentru a nutri țesuturile pielei. Intrebuințați această cremă seara, iar dimineața întrebuințați Crema Tokalon, coloarea albă. Un tratament de 3 zile vă va permite să vă puteți debarasa de defectele tenului și de slăbirea mușchilor obrazului. In decursul încercărilor făcute de către Profesorul Dr. Stejskal la Spitalul Universității din Viena la femei de 55—72 de ani sbârciturile au dispărut în timp de 6 săptămâni. De vânzare la toate farmaciile, drogheriile și parfumeriile din țară. Se vinde acum și în tuburi dela Lei 45

Ceaiul Soc. „Amicele tinerelor fete"

Sâmbătă a avut loc la „Corso" un ceai dansant, dat de Asociațiunea „Amicele Tinerelor fete" în scop de a strânge fonduri spre a ocroti și îndruma fetele tinere singure și dezorientate în viață.

In numeroasa asistență s'au remarcat: d-na și d. Mihai Sturza, d-na și d. D. Sturza, d-na și d. prof. Gh. Cuza, d-na și d. G. Ciurea inspector al Muncei, d-na și d. Gh. Leahu, chestorul poliției, d-na și d. col. Dobrovici, d-na și d. col. Saal, doamna și domnul general dr. Stoicescu, d-na și d. prof. Georges Pascu d-na și d. Climescu, d-na și d. P. Russovici, d-na și d. Verner, d-na și d. prof. dr. Aburel, d-na și d. farm. Jellea d-na și d. căp. Lupescu, d-rele: Toița, Cocuța Geanău, Annie Vravoscki; d-nii: Georges Racoviță, dr. David, Dobreanu lt. Teodoreanu, lt. Jean Bart, Gigi Sturza, Ernest Iamandi, ing. Streit, av. Tabacu, Figlidoni, prof. Tcaciuc, sublt. G. Ionescu, Cezar Luchian, lt. Mircea Scobai, N. Dăscălescu, av. Schiopu etc. etc.

Pentru Biserica din Cartierul Copou

Consiliul parohial din Cartierul Copou, anunță pe această cale pe d-nii enoriași, ca și pe toți acei ce se interesează de bunul mers al construcției bisericei noastre, să se întrunească în ședință *Duminică 7 Mai a. c., ora 11 a. m., în localul Școalei Primare din Tg. Copou.*

Se va discuta activitatea de până acum și se vor face propuneri pentru viitor.

CONSILIUL

Birou de informații la Serviciul Social

In vederea aplicării legii Serviciului Social, Fundația culturală regală „Principele Carol" a detașat pe lângă regionala Prut doi comandanți, pe domnii prof. I. Manolache și Gh. Bucurescu, cu misiunea specială de a organiza un birou de informații și inscrieri pentru tineretul intelectual (absolvenție și absolvenții Facultăților și școlilor superioare), ce urmează a presta serviciul social la sate în timpul campaniei din vara anului trecut.

Biroul își începe activitatea Vineri 5 Mai a. c., și va funcționa zilnic între orele 8—12 și 16—19, la sediul regionalei în str. Lăpușneanu 23 etaj I (deasupra magazinului Martin Bucholtzer).

Dela Serviciul Social al județului Iași

(Continuarea din pagina 1-a)

Horticultură (Răsadnița).

Economice (Inscrierea în Cooperativa de lapte; inscrierea pentru asigurarea de vite).

Deschiderea cursurilor acestei școli s'a făcut sub Presedința noastră Prof. Gh. Obreja-Iași, Directorul Serviciului Social al Județului Iași, arătând în cuvântul de deschidere importanța și folosele școlii țărănești, și în deosebi a Zootehniei, precum și binefacerile legii Serviciului Social.

A azistat și dl. *Maior I. Ionescu* dela subinspecteratul P. Premilitare, care a vorbit în numele acestei Instituții.

Rezultatele au fost din cele mai bune, cursiștii dovedind mult interes, urmând cursurile regulat și arătând la finele cursurilor o mare mulțumire, manifestată pentru conducătorii acestor cursuri.

II. Căminul Cultural „I. Gh. Duca" din com. Osoi.

Cursuri teoretice sub conducerea preotului I. Herea, președintele Căminului și învățătorul Lămășanu I., directorul Căminului, timp de 14 zile, de la 5. III. — 19. III 1939.

Cursurile s'au ținut cu tinerii gospodari, săteni, din satele comunei Osoi în orele de seară, de la 19.20—20.30, în localul școlii primare din comună, unde este și sediul Căminului.

Au urmat cursurile 90 de săteni cu o frecvență de 60 la sută. S'au ținut cursuri de: *Indrumări agricole*; cultura pomilor, cultura plantelor agricole, plantarea și îngrijirea pomilor.

Igienice; *Istoria Patriei*; *Geografia Țării* (bogățiile ei, Noua Constituție, Legea Serviciului Social, alcoolismul din punct de vedere economic, social și național, chestiuni religioase (viața Sfinților, puterea Crucei), apărarea pasivă, puericultura (grija în creșterea copiilor), eroii neamului în războiul Mondial, lecturi din I. Brătescu-Voinești, Cei 3 Regi, Poezii Naționale Patriotice, Lecturi cu subiecte istorice, eroice, etc., cronica faptelor la ordinea zilei, despre pregătirea Premilitară, despre Frontul Renașterii Naționale, diferite coruri, cântece-naționale, organizate și executate de cursiști pe patru voci precum și două ședători culturale, una la deschidere și alta la închidere.

Cursurile au fost predate de preotul și învățătorii satelor în număr de 10, un inginer agronom, un medic uman pretorul Plășii și de delegatul nostru inspectorul județean.

Rezultatele: foarte bune cursiștii dovedind multă tragere de inimă, unii chiar entuziasm. Un cursist Lupan Gheorghe a compus în timpul cursurilor poezii originale cu caracter patriotic-național ca: Eroilor noștri și Marilor Regi „Ferdinand I-iu și Regele Carol II" Toți cursiștii au fost dornici de cunoștințe și lucruri noui.

Aceste toate constatări s'au făcut de noi *preotul Econom Ion Țincoca*, Președintele Căminului Cultural Județean; Directorul Serviciului Social al Județului Iași *Profesor Gh. Obreja-Iași* și Directorul Servic. Agricol Iași, dl. Inginer *Agr. Gh. Nastase*, care au asistat la ședătoarea de închidere. Directorul Serviciului Social arătând în cuvintarea de închidere roadele binefăctoare a unor astfel de cursuri țărănești, mulțumind întregului Corp Didactic pentru munca depusă la ridicarea satelor și în deosebi conducătorilor Căminului, Preotului I. Herea și învățătorului Lămășanu: D-sa distribuind cursiștilor care s'au distins premii constatând din semințe de lucernă, de sfeclă furajeră, precum și 100 pomi fructiferi oferiți de către Camera de Agricultură Iași.

Dl. inginer agronom Gh. Gh. Nastase, Directorul Serviciului Agricol Iași, a ținut o lecție practică pentru sădirea pomilor oferiți ca premii de Dl. Director al Serviciului Social Iași: și părintele preot Econom Ion Țincoca Președintele Căminului Cultural Județean Iași, a explicat cursiștilor prin învățături și pilde din Evanghelie rostul vremii de astăzi și dorința înaltă a Majestății Sale Regelui Carol al II-lea de a vedea satele și gospodării lor cât mai înflorite.

CITIȚI „OPINIA"

x S'au reconstituit trei orașe monumentale, cu prilejul realizării marelui film „Marco Polo" cu Gary Cooper. Azi la „Scala".

x A fi frumoasă și atrăgătoare este problema ce rezolvă **Crema Miraculoasă.** Această minunată cremă distruge petele și coșurile de pe obraz, albește și catifelează pielea dându-i un parfum delicios. Depozit Farmacia Dr. Ratianu Str. Cuza Vodă 83.

Mica Publicitate

PIERDUT carnetul de circulație pe C. F. R. cu No. 247857 pe numele subsemnatului. Il declar nul și fără valoare în mâinile oricui.

BALAN GH.

Cart. Vodovodul Mihai 3

DE INCHIRIAT în str. Trei Erarchi No. 2, două camere cu antret, bucătărie, lumină, instalație de apă, camară p. lemne și pivniță.

DE VANZARE imobilul din str. Apeduc 23, cu tot confortul, Aproape de Piața Halei și centru, având grădină cu pomi fructiferi și flori. Condițiuni favorabile.

UMBRELE bune cu prețuri de 40% mai eftine ca în altă parte cât și reparațiuni de tot felul obțineți LA LEON care s'a mutat în str. I. C. Brătianu 113 lângă farmacia Racoviță.

DE VÂNZARE casă de raport 4 apartamente. Preț avantajos. A se adresa proprietar în curte. Ghica Vodă Nr. 13.

DE ARENDAT cu predare imediată teren agricol în intindere de 120 Ha. proprietatea soților Rozalia și Dr. Waisbuch din Com. Ciurea, podgoria Zane Jud. Iași din care 10 Ha. vie pe rod restul cultivabil, având 30 Ha. sămănătură de grâu de toamnă.

Informațiuni: avocat I. Serafimi Iași Str. Sf. Sava No. 15, ca girante.

PIERDUT adeverința de subscriere a 10 acțiuni la Soc. Comunală de Electricitate din Iași. O declar nulă și fără valoare în mâinile oricui ar găsi.

I. REISS & Comp.

DAU COPIL DE SUFLET (băiat) la persoană caritabilă. Adresați Maria Andrieș str. Toma Cosma 40.

De arendat

imediat, via Kogălnicenu-Bucium Socola Iași, și via Vorona Mare din Cotnari jud. Iași.

Informațiuni Avocat I. Serafimi.

De vânzare

casă de cărămidă (două camere, antret și tenanse) cu 500 m. p. loc, strada Ciric 30 bis.

Fotografii pe porcelan pentru morminte

(Photokeramică) veritabilă

Durabilitate garantată, comandați la cunoscutul studio fotografic

ZAHARIA WEISS

Contra Hemoroizilor
anusol Goedecke

Drama din strada Cuza-Vodă

Sinuciderea tînărului Romulus Scriban

O zguduitoare dramă pasională s'a consumat eri la prânz în centrul orașului.

Pe la miezul zilei, trecătorii de pe str. Cuza-Vodă au fost alarmați de o detunătură de armă. Îndreptându-se în direcția de unde venea zgomotul, oamenii au putut vedea la locul unde se intretae Străzile Vovidenie și Enescu, un tânăr căzut pe caldarâm, având gura însângerată și ținând un revolver în mână. Orce ajutor era de prisos, căci tânărul încetase din viață.

Anunțându-se imediat autoritățile, a sosit la fața locului d. comisar Alexaneru Svaricevschi șeful circumscripției a III-a polițienești, care a început cercetările. Din actele găsite asupra cadavrului, s'a stabilit că e vorba de Romulus Scriban în etate de 22 ani, student al Academiei de Muzică și Artă Dramatică, fiul cunoscutului avocat ieșan d. Tr. R. Scriban fost magistrat. Și după cum s'a putut vedea din primul moment, tânărul s'a sinucis cu un foc de revolver tras în cerul gurii. Revolverul era marca „Nagan" de calibru 3.20.

O scenă sfâșietoare s'a petrecut când au sosit la fața locului părinții tânărului sinucigaș. Disperată, d-na avocat Scriban s'a aruncat asupra corpului neinsuflețit al fiului ei. Cu autorizația Parchetului, cadavrul a fost ridicat și transportat la morga spitalului Sf. Spiridon.

*

D. comisar Al. Svaricevschi a putut stabili toate amănuntele care au precedat acest act nefericit.

Tânărul Romulus Scriban era o fire excepțional de sentimentală, și totodată suferind de nervi.

La sfârșitul verii trecute a făcut cunoștință cu manuchiurista Elena Răuță, de 19 ani, domiciliată în str. Curelari 4, cu ocazia logodnei acesteia cu un tânăr ieșan. Dela prima vedere, Romulus Scriban s'a îndrăgostit de dânsa și chiar în seara aceia a determinat-o să rupă logodna.

Relațiile între ei—Romulus Scriban și Elena Răuță—n'au fost (după cum declară aceasta din urmă) decât pur platonice. Tânărul Scriban voia să se căsătorească cu maniuchiurista pe care o iubia.

Dar Elena Răuță se afla în intime relații în ultimii doi ani cu un funcționar superior dela o instituție din localitate.

Romulus Scriban în ultimul timp era complect dezorientat, deoarece lirea sa sentimentală nu se putea împăca cu gândul să piardă pe aceia pe care o iubia.

Și căuta pe toate căile să se distragă dela această dragoste, petrecând în anturajul altor două fete: Olimpia Bivolaru și Agapia Calvan, ambele dela Laboratorul Atom.

Totul i-a fost însă în zădar.

*

Toți cei care au fost audiați pentru cercetări: părintele său d. avocat Traian Scriban, fostele sale prietene Olimpia Bivolaru și Agapia Calvan și mai ales iubita sa Elena Răuță, n'au arătat că sinucigașul să le fi făcut vreo mărturie care să trădeze zbuciumul său sufletesc.

Numai dela Elena Răuță s'a putut cu greu scoate declarația că în repetate rânduri Romulus Scriban îi făcea scene de gelozie.

*

Ca de obiceiu, Romulus Scriban a venit eri dimineață pe la orele 11 la cofetăria „Rembrandt" din str. Cuza-Vodă, unde Elena Răuță se află în serviciu.

S'au dus peste drum, la cofetăria Hausner și au consumat prăjituri.

Peste puțin timp au ieșit din cofetărie și s'au despărțit.

Apoi a urmat sinuciderea.

Acest sfârșit dramatic a impresionat întreg orașul, mai cu seamă că d. avocat Traian Scriban e o persoană distinsă și unanim apreciată.

REP.

Încercare de sinucidere a unui tînăr cerealist

O încercare de sinucidere s'a întâmplat eri.

D. Ion Pălănceanu, mare cerealist, originar din Râmniu Sărat, în vârstă de 33 ani, domiciliat în str. Stroescu 1, a încercat să se sinucidă otrăvindu-se cu un amestec de creuzot și cocaină.

A fost găsit în nesimțire de d-ra Carmen Bercovici, fiica gazdei, care a anunțat „Salvarea".

După primele ajutoare date de d. intern Mardare, cerealistul a fost transportat la spitalul Israelit un s'a constatat că starea lui nu inspiră îngrijorări.

Cauzele încercării de sinucidere urmează a fi stabilite.

D. comisar Svaricevschi anchetează cazul.

REP.

CITIȚI „OPINIA"

ȘTIRI JUDICIARE

In jurul furtului de ceară — Cabinetul III instrucție a terminat cercetările în legătură cu furtul de ceară dela Mitropolie.

D. jude-instructor a audiat toți martori în această afacere, primind tot odată din partea Mitropoliei o adresă prin care se arată că nu se mai are nici o pretenție contra cuiva.

D. jude instructor C. Rosin, nemai găsind că este necesară deținerea sub stare de arest a comerciantului Ușer Grimberg proprietarul magazinului „Zebra" din Str. A. Panu, a dispus punerea lui în libertate.

*

Contrabandă de zaharină — Tribunalul secția II a judecat procesul contrabandei de zaharină descoperită anul trecut în localitate.

Fișel Wertzberghar din str. Cucu 14 a fost prins de poliție având asupra sa o cantitate însemnată de zaharină și pietre de brichetă.

Făcându-se cercetări, s'a descoperit că face parte dintr'o bandă care are ramificații în toată țara și care are sediul în orașul Sighet.

Ministerul de Finanțe i-a aplicat o amendă de 100 mii lei, contra cărei inculpatul a făcut apel.

Tribunalul a amânat pronunțarea.

*

Ultraj. — Tribunalul secția II a judecat procesul de ultraj privitor pe d. Th. Popescu administratorul Fermei din com. Popricani jud. Iași, proprietatea Spiridoniei.

Pentru faptul că a ultragiat pe șeful postului de jandarmi din acea comună, d. Popescu a fost condamnat în lipsă la un an închisoare.

Făcând opoziție, tribunalul i-a redus pedeapsa la 5000 lei amendă.

*

Abandon familiar.—Curtea de apel secția II a judecat procesul de abandon familiar privitor pe comerciantul Natan Stopler din Bacău str. gl. Grigorescu 13.

Pentru faptul că și-a părăsit doi copii pe care i-a lăsat fără nici o posibilitate de existență, tribunalul l-a condamnat la 2000 lei amendă.

Comerciantul a făcut apel care s'a judecat eri de secția II.

Pronunțarea a fost amânată.

*

Recurs respins. — Inalta curte de Casație a respins recursul făcut de d. D-tru Popovici din Botoșani str. Mircea 18, menținându-i definitivă condamnarea de 1 an închisoare și 30 mii lei despăgubiri civile.

In calitate de director al școalei de meserii din comuna Băbeni Jud. Iași, D-tru Popovici a falșificat diferite procese-verbale ale cemitetului școlar în care a semnat în falș pe membrii comitetului și a întocmit acte false pentru diferite lucruri cari nu au fost executate.

Prin aceste procedeie fostul director și-a însușit suma de 30 mii lei.

*

Amendă fiscală.—Depozitarul de vinuri d. Aron Wexler din str. Adamache a fost amendat de Ministerul de Finanțe cu suma de 200 mii lei, dresându-se contra sa 12 procese verbale de contravenție pentrucă nu a trecut în registre cantitatea există de vin ce o cumpărase dela diverși podgoreni.

Depozitarul a făcut 12 apeluri la tribunal împotriva celor 12 procese verbale.

Dl. avocat V-le Pavel pentru depozitarul Aron Wexler, a cerut conexarea acestor apeluri, — ceiace tribunalul a admis, dând un nou termen.

Recrutarea obligatorie în Anglia

Introducerea serviciului militar obligator a fost primită cu satisfacție de tineretul englez. Prefutindeni pe străzile orașelor britanice, tineretul a luat cunoștință și a comentat cu bună dispoziție (cum arată clișeul) noua lege a recrutărilor.

Contra constipației și consecințelor ei

Leo-Pills s'a dovedit de ani de zile extrem de eficace prin efectul său sigur, punctual, nedureros și absolut nevătămător. Acelaș rezultat satisfăcător chiar după o întrebuințare îndelungată. Leo-Pills laxativ pur vegetal

In cutii de 20 și 60 pilule.

Leo-Pills

Teatrul „Phoenix" — Marți 9 Mai crt.
Un spectacol grandios:
Seara de Operetă
cu marele tenor
EDUARD ROSEN
Parteneră: ROSL DAMPH
La pian: M. WAGNER
Scene, duete, solo, din operete moderne în costum și mască. Cântece românești, ebraice și idische.
BILETE LA AGENȚIA „GHEORGHIU"

Dela Tribunalul militar

Tribunalul militar al Corpului 4 Armată prezidat de dl. colonel Ed. Munteanu, asistat de d-nii: lt. col. Perjul comand. Pieții, maior magistrat Rudeanu, cpt. Twers și cpt. Bianchi din reg. 1 Pază, judecători, maior mag. Vasilescu procuror, cpt. Ciurea din reg. 13 Dorobanți, apărător din oficiu și Sterian Tăutu grefier, a judecat mai multe procese.

Primul, a fost al locot. adtor Florescu Eftimie din reg. 39 infanterie, învinuit de sustragere de materiale aparținând statului; învinuitul a făcut cerere de punere în libertate.

Ttibunalul i-a respins cererea, confirmând mandatul.

— Alt proces a fost al locuitorilor Vasile Bulgaru, C. Sudic și Th. Barbețchi din Andrieșeni-Iași. Aceștia sunt acuzați că jucând popici pe bani, ar fi fost opriți de gardul comunal; pentru aceasta ei l'ar fi luat la bătae.

Tribunalul a condamnat pe Vasile Bulgaru la 1000 lei amendă pentru ultraj cu lovire și la câte 500 lei pe ceilalți doi pentru practicarea de jocuri de noroc.

— Locuitorii Petre și Dionisie Ojovanu din Țarigrad-Soroca, au fost condamnați, în lipsă, la câte 7 luni închisoare și 1 an interdicție pentru ultraj cu lovire.

A urmat procesul locuitorului V. Dulmanu din Slobozia-Iași, acuzat de ultraj cu violență.

In urma pledoariei d-lui av. Rang. inculpatul a fost achitat.

— Locuitorul Petru Cotnăreanu din com. Vulpea-Roman a fost condamnat la 300 lei amendă pentru amenințare cu moartea.

— Comerciantul Hună Altman din Zguriția-Soroca, a fost condamnat la 1200 lei amendă pentru amenințare cu moartea.

AL. VIFOR

Informațiuni

x D. prof. Motaș, a primit de la d. prof. P. Andrei, ministrul Educației naționale suma de 540.000 lei, pentru reparații, la stațiunea maritimă Agigea. Deasemenea îi s'au promis încă 500.000 lei pentru terminarea reparațiilor.

x D. avocat Vericeanu din Huși, depunând suma de 1.500.000 lei. Tribunalul comercial local a dispus să-i se facă formele de adjudecare definitivă a moșiei Miroslava din Iași, fosta proprietatea Pastie.

x In urma intervenției Breslei funcționarilor particulari din Ținutul Prut, ministerul Aerului și Marinei face cunoscut că s'a aprobat o prelungire de 30 zile, pentru depunerea costului măștilor de protecție contra gazelor.

x La o masă copioasă nu trebue să lipsească „Borvizul de Borsec".

Fără discuție
lucrul principal
la un toc de cauciuc
este
marca
Palma

Încheerea anului școlar la liceele și gimnaziile teoretice

Ministerul educației a luat următoarele dispoziții cu privire la încheerea anului școlar la școlile secundare teoretice.

Cursurile încetează în seara zilei de 31 Mai, cu excepția clasei a VIII-a care încetează cursurile în seara zilei de 20 Mai.

Intre 1—8 Iunie inclusiv va fi „Săptămâna Străjeriei".

Examenele pentru cl. VII se vor ține între 22—31 Mai, iar pentru celelalte clase, între 12—28 Iunie.

Materii la care se vor ține examenele se vor fixa ulterior.

Convocarea membrilor consiliului superior F. R. N.

Potrivit articolului 13 din Regulamentul Legii pentru înființarea Frontului Renașterii Naționale, Domnul Președinte al Consiliului de Miniștri, invită pe toți Domnii membri ai Consiliului Superior Național de a lua parte la solemnitatea ce va avea loc în Capitală în dimineața zilei de Marți 9 Mai a. c.

Precizări cu privire la această solemnitate vor fi date Domnilor membri ai Consiliului Superior Național în ziua de Luni 8 Mai, între orele 17 și 18, la Secretariatul General al Frontului Renașterii Naționale din Palatul Adunării Deputaților.

x Durerea de bătături te enervează și te indispune. Remediul îl găsiți în preparatul „ANTICALUS" soluție și pomadă care alină durerile și desființează bătăturile. Depozit Farmacia Dr. Ratianu strada Cuza Vodă 83.

Catedră vacantă
la Facultatea de științe din Iași

In Monitorul Oficial Nr. 94 din 24 Aprilie 1939, pag. 2576, s'a publicat vacanța catedrei de Geografie generală și geografie umană dela Facultatea de Științe din Iași, în vederea ocupării ei prin concurs.

Pot candida la acest concurs toți acei cari îndeplinesc condițiunile prevăzute la art. 5 din Legea pentru modificarea și complectarea legilor privitoare la învățământul superior și special în vederea raționalizării, din 4 Noembrie 1938.

Cererile de înscriere la concurs, însoțite de un memoriu asupra titlurilor și lucrărilor științifice, împreună cu publicațiile științifice, vor fi trimise Decanatului Facultății de Științe din Iași în termen de 30 de zile dela data apariției publicațiunii de mai sus, adică până la data de 24 Mai 1939.

Decanatul Facultății de Științe—Iași

1 Mai — 1 Iunie
Luna sandalelor și a pantofilor de vară
La Mag. „QUADRAT"
Ștefan cel Mare 15
SANDALE PENTRU COPII

Copii mici	Mai mărișori	Intre 5 și 9 ani	Și 10 la 14 ani
Lei 95	Lei 125	Lei 145	Lei 175

Pantofi albi pentru străjeri Lei 95
„ de casă toate culorile „ 95
Sandale și pantofi de vară p. dame „ 225
„ „ „ domni „ 295

Corpul Contabililor Autorizați și Experți
— Secția Iași —

Înștiințare

Domnii membrii ai Corpului, sunt invitați a se pune la curent cu plata cotizațiunilor cel mai târziu până la 15 Mai a. c. — în caz contrar cei în restanță — vor fi șterși definitiv din Corp, conform deciziei Consiliului Superior al Corpului—urmând a se întocmi tabloul definitiv de contabili. Prezenta ține locul oricărei alte înștiințări.

CONGRESUL CORPULUI

Se aduce la cunoștința D-lor membrii că la 28—30 Maiu are loc la Brașov congresul Corpului.

Cine dorește să participe, este rugat a se înscrie la Secretariatul Corpului din Iași Str. Ștefan cel Mare 19 (*Pasajul Baiș*) până la 8 Maiu a. c. cel mai târziu, urmând să comunicăm tabloul participanților Consiliului Superior — pentru a ne remite file de reducere pe C. F. R.

Orice alte informațiuni la Secretariatul Corpului.

CONSILIUL

x *Nu mâncați banane în fiecare zi. De aceia cumpărați direct dela sursă, unde e bun și eftin: Magazinul „La MUNTELE ARARAT", Piața Sft. Spiridon.*

Blocul Pensionarilor Publici din Iași face cunoscut încetarea din viață a pensionarului

Colonel Dr. SAVA MATEI

Medicul Blocului Pensionarilor

Inhumarea rămășițelor pământești va avea loc azi Mercuri 3 Maiu crt. orele 4 p. m. la Cimitirul Eternitatea unde se află depus corpul defunctului.

D-nele și D-nii pensionari sunt rugați a lua parte.

ADMIRATA PRIN
CREMA DE LĂCRĂMIOARE
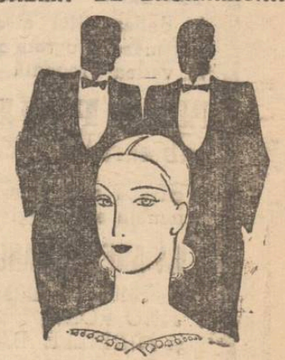
Dep. Farmacia Dr. Beceanu
Piața Halei

TEATRU de COPII prezintă SARMANUL VAGABOND
Operetă în 3 acte — la Teatrul Național — în ziua de Duminică 14 Mai ora 4 d. a.
Prețuri reduse — Rețineri la Agenția Teatrală „Gheorghiu". — Piesă morală, jucată, cântată și dansată de 30 copii dela 3½ ani

ULTIMA ORA

In aşteptarea discursului d-lui Beck

Polonia nu va cere protectorat asupra Danzigului

Varşovia 3.— Discursul pe care îl va rosti de dl. Beck Vineri, este aşteptat cu legitim interes.

In cercurile politice nu se ştie nimie asupra acestui discurs, deoarece dl. Beck are obiceiul să-şi redacteze singur expunerile.

Se afirmă doar că va fi un discurs scurt şi liniştitor.

Dl. Beck nu mai cere uu protectorat polonez asupra Danzigului.

Discursul va fi radio difuzat de toate posturile poloneze şi de unele posturi străine, între cari câteva din America.

*

Berlin 3.—Ziarul „Deutsche Allgemeine Zeitung" arată că nici nu poate fi vorba de un protectorat polonez asupra Danzigului.

Danzigul e german prin istoria sa, prin voinţa populaţiei şi prin declaraţiile Fuehrerului.

*

Varşovia 3. — Ambasadorul Germaniei la Varşovia va avea o întrevedere cu dl. Beck înainte de Vineri.

Se afirmă că el ar avea de îndeplinit o misiune, înainte de rostirea discursului prin care se fixează atitudinea Poloniei.

Fiul d-lui Roosevelt în vizită la Paris

Paris 3.—Fiul preşedintelui Roosevelt, care se află la Paris, a fost primit eri de dl Daladier.

El a declarat presei că nu face nici un fel de politică; dar împărtăşeşte în totul ideile exprimate de tatăl său în mesagiul adresat d-lor Hitler şi Mussolini.

Dl. ministru Gr. Gafencu

aşteptat la Belgrad

Belgrad 3.— D. Gr. Gafencu, ministrul de externe al României va sosi Vineri la Belgrad.

De unde la început se anunţase că d-sa va rămâne numai 24 ore în capitală, acum se afirmă că va fi nevoe ca dl. Gafencu să stea două sau trei zile la Belgrad.

D-sa va avea mai multe întrevederi şi va fi primit de prinţul regent Paul

Suveranii britanici

pleacă Sîmbătă în America

Londra 3—Sâmbătă 6 Mai, la ora 5 după amează, Suveranii Marei Britanii se vor îmbarca pe vasul „Empress of Australia", plecând spre Canada.

S'au făcut pregătiri deosebite în vederea acestei călătorii.

Deoarece regele George este comandant al flotei britanice, el va avea şi comanda vasului regal.

Ex-Regele Zogu în Turcia

Ankara 3. — Regele Zogu, regina Geraldina şi o suită de 70 persoane au sosit la Istambul, fiind găzduiţi la hotelul Pera-Palace.

Nu se ştie încă unde se vor stabili foştii suverani albanezi.

Regele Zogu va veni la Ankara, unde va avea întrevederi cu mai mulţi fruntaşi turci.

Apoi se afirmă că va pleca în Anglia şi Franţa.

Noul consiliu de administraţie

al Băncii blocului pensionarilor

Aseară a avut loc constituirea consiliului de administraţie al Băncei populare a Blocului Pensionarilor din Iaşi, în urma indicaţiilor date de adunarea generală, ţinută Duminica trecută.

Consiliul are următoarea formaţie:

Preşedinte de onoare, V. Munteanu, preşedinte activ, col. I. Adam, vice-preşedinte, . Dodon, membrii, I. Butnaru institutor, I. Mănescu institutor, Alexandru Stavrat reprezentant al pensionarilor P. T. T., Alex. Caţichi reprezentant al ceferiştilor, Gh. Hăpăianu reprezentant al funcţionarilor administrativi şi Gh. Buhaciuc, reprezentant al subofiţerilor.

La formarea consiliului s'a avut în vedere norma ca toate categoriile de pensionari să-şi aibă câte un reprezentant.

Cenzori au fost aleşi d-nii C. Ionescu, căpitan Ciubotaru şi M. Alexandrescu.

Cenzori supleanţi, d-nii locot. Trofin, Dimitrescu-Cuza Vasile şi căpit. D. Clemenciuc.

Accident de automobil

Bucureşti 3.—Un grav accident s'a produs pe şoseaua Bucureşti-Ploeşti.

Un autobuz din Râmnicu-Sărat, proprietatea d-lui Năstase Davidescu, a derapat şi s'a izbit de un pom.

Au fost omorâţi locuitorii C. Bădiţoiu şi D. Cârjan, care se aflau în camion.

Şoferul Nistor David a fost rănit

Un general francez

în vizită la Bucureşti

Bucureşti 3 — Generalul francez Weigand, care se află în Turcia, va veni cu vaporul „Basarabia" în România.

Generalul va reprezenta armata franceză la parada de la 10 Mai.

Sondă în flăcări

Moreni 3.—Un incendiu s'a declarat la sonda Nr. 4 de la Gorgoteni.

A ars toată instalaţia şi un rezervor de petrol.

Funcţionari arestaţi

Bucureşti 3 — In fraudele de la Creditul Funciar Rural, parchetul a lansat mandate de arestare împotriva funcţionarilor lordache Rociu—fost casier, şi I. Vlădescu—fost şef la verificarea cupoanelor.

Suma defraudată se ridică la 2 milioane lei.

Mandatele au fost confirmate.

x Voie bună şi sănătate căpătaţi bând regulat „BORVIZ DE BORSEC.

Lupte în Palestina

Ierusalim 3. — Mai multe bande de terorişti arabi au înconjurat oraşul Nazareth pentru a se răzbuna pe familia Harum, care este anglofilă.

S'au dat lupte cu trupele, britanice.

Sunt mai mulţi răniţi.

Un membru al familiei Harum a fost răpit de terorişti.

Informaţiuni

x Dl. Rezident Regal Traian Ionaşcu a sosit în localitate.

x Tribunalul militar a condamnat azi dimineaţă pe preotul D. Vascau din Orhei acuzat de activitate politică subversivă, la 5 luni închisoare şi 2000 lei amendă, cu socotirea preventiei.

x *Apelurile fiscale.*—Se desemnează următorii domni magistraţi pentru a fi numiţi, ca preşedinţi şi supleanţi în Comisiunile de apel de pe lângă administraţiile financiare de constatare din localitate:

Preşedinte: Oc. Hulubei, primul preşedinte al tribunalului Iaşi.

Supleant: Gr. Miron Cuza, preşedinte aceluiaşi tribunal.

Mişcare în poliţie

D. comisar Horeangă şeful biroului de siguranţă fiind concentrat, s'a făcut următoarea schimbare provizorie în poliţie:

D. comisar Anghel trece dela Administrativ, la siguranţă, iar în locul d-lui Anghel vine d. comisar Titus Raboveanu dela Circ. II.

In locul acestuia, comisariatul va fi condus de d. comisar Mihoci.

x *Fetiţă părăsită.*—Conductorul de tren Andronache Vasile, a găsit în trenul de Galaţi o fetiţă de 1 an şi trei luni, părăsită de mama ei în dreptul staţiei Scânteia.

Poliţia gării a început cercetări.

Isprava unei mame

fără suflet

La spitalul Maternitatea Grigore Ghica Vodă, a venit acum 7 zile o femeie însoţită de un băeţaş de 2 ani şi jumătate. Femeia a cerut să fie consultată.

Până ce sora de caritate să aducă condica pacientă s'a făcut nevăzută, lăsându-şi copilaşul.

Văzând că mama nu se întoarce, laborantul Mitrofan Const., a luat copilul şi l-a hrănit. Şi de atunci sunt şapte zile şi laborantul Mitrofan care a devenit tatăl fără voie al copilului e în căutarea mamei.

Maternitatea a trimis o adresă Chesturei spre a se identifica mama copilului.

Dl. Ribbentrop a primit pe ambasadorul Angliei

Berlin 3.—Dl. Von Ribbentrop a primit eri pe dl. Henderson, ambasadorul Angliei.

Intrevederea a durat 30 minute.

Se ştie că dl. Ribbentrop a refuzat să-l primească pe ministrul englez înainte de discursul dlui Hitler.

Eclipsă de lună

Astăzi se va produce o eclipsă totală de lună.

Eclipsa va fi vizibilă complect în apusul Europei.

La noi se va vedea sfârşitul.

Astaseară, luna va apare în penumbră, ca un disc roş şi puţin şters.

x Aseară a trecut prin gara Iaşi în drum spre Bucureşti, d. prof. Petre Andrei, ministrul Educaţiei Naţionale, care venea dela Chişinău.

Pe peron ul gării d-sa a fost salutat de d-nii: general Ionescu, primarul Municipiului Iaşi, Gh. Leahu directorul poliţiei, av. Mihai Borcea, primajutor de primar etc.

Legea serviciului militar

obligator în Anglia

Londra 3. — Legea serviciului militar obligator a fost dată publicităţii.

Legea prevede un recensământ al tinerilor între 20—21 ani.

Cei găsiţi apţi pentru armată, vor face 6 luni de instrucţie ca miliţieni.

Apoi vor fi vărsaţi la forţele teritoriale pe un timp de 3 ani jumătate.

Londra studiază

contra-propunerilor sovietice

Londra 3.—Agenţia „Reuter" arată că în prezent guvernul britanic examinează contrapropunerile sovietice, remise de dl. Maischi, ambasadorul Rusiei la Londra.

Se studiază şi posibilitatea creării unui front european împotriva unui eventual agresor.

Deoarece e vorba de acţiunea mai multor guverne, chestiunea e studiată cu toată atenţia.

Călătoria gen. Franco

la Roma şi Berlin

Berlin 3 — Presa germană arată că a hotărât ca după parada de la 15 Mai, generalul Franco să facă o călătorie la Roma şi Berlin.

Comandantul spaniol va avea discuţii cu d-nii Mussolini şi Hitler.

Un protest spaniol

Paris 3. — Ziarele arată că generalul Franco a protestat energic la Roma şi Berlin împotriva faptului că se trimit prea mulţi experţi în Spania, fără a fi invitaţi.

In ultimul timp au sosit mulţi tehnicieni germani, specialişti mai ales în fortificaţii.

Acest fapt a produs enervare în cercurile spaniole.

Concurs hipic

Roma 3.—Eri s'a desfăşurat concursul pentru marele premiu hipic al Romei.

Locul întâi a fost câştgat de Germania.

România s'a clasat a 3-a.

La concurs a asistat şi dl. Gr. Gafencu—ministru de externe.

Informaţiuni

x *Divină, provocătoare este Viviane Romance numai în cel mai reuşit film al său „Neapole sub sărutul foculuî" cu celebrul cântăreţ Tino Rossi. Azi la „Scala".*

x La bolile de ficat şi rinichi, luaţi zilnic BORVIZ de BORSEC.

x **Dr. M. Segall** *Medic de spital, reîntorcându-se în localitate consultă zilnic boli de nas, gât şi urechi, în str. Cuza Vodă 83. Telefon 1767.*

x Desfacerea de vinuri din str. Prof. A. C. Cuza No. 27, casele Teitler (fostă Poşta veche) a pus în vânzare specialităţi rare de vinurl vechi şi noi cu preţuri simţitor de reduse.

x *Artistul american Gary Cooper a primit 100 milioane pentru ultimul său film „Marco Polo" ce rulează săptămânn aceasta la „Scala".*

PIERDUT Cartea de Asigurări Sociale pe numele de Ursache Gh. Ursache.

Se declară nulă.

Adânc întristaţii: Sofia şi Traian părinţi, Coca şi Saşa, soră şi cumnat; familiile Scriban, Zacordonet; precum şi familiile înrudite, au durerea de a anunţa încetarea din viaţă a scumpului lor

Romulus Scriban

(Lică)

în etate de 22 ani decedat în ziua de 2 Maiu 1939. Inmormântarea va avea loc mâine Joi 4 Maiu ora 2 p. m. la Cimitirul Eternitatea, unde se află depus corpul defunctului.

Rugaţi-vă pentru el.

Cinema SIDOLI

AZI

2 colosale premiere

YVONE PRINTEMPS şi PIERRE FRESNAY

în superfilmul francez

Valtoarea Valsului

muzica de OSCAR STRAUSS

după celebra operetă de Manchard şi Muller

odată cu

Brigada Morţii

Un film dinamic cu MADGE EWANS şi NEIL HAMILTON

Jurnalul „Paramount"

Preferaţi cel mai bun antinevralgic DALIN

CEL MAI BUN cumpărător str. Brătianu 82

Azi la SCALA

Filmul cu care s'a încoronat cinematografia!

Marco Polo

Realizarea pentru care s'au cheltuit 600 milioane! Pentru care s'au reconstituit trei oraşe! La care au participat 20.000 artişti în frunte cu

Garry Cooper

şi noua descoperire a ecranului

SIGRID GURIE

Al doilea film al celui mai mare program ce se va vedea vreodată

NEAPOLE sub sărutul focului

cu cea mai frumoasă femeie a Franţei

VIVIANE ROMANCE

cu celebrul cântăreţ TINO ROSSI şi MIREILLE BALIN

Jurnalul Fox Movietone

ORA 12

Se menţin măsurile militare

Varşovia 3. — Guvernul a dat un decret prin care toţi ofiţerii de rezervă sunt obligaţi să facă o durată de concentrare de 4—6 săptămâni.

Ofiţerii în retragere vor fi chemaţi să facă o perioadă de exerciţiu de 2—10 săptămâni.

*

Bruxelles 3.— Ministerul de război a dat o decizie prin care trupele concentrate sunt trimise în concediu până la o treime din efectiv.

In locul lor au fost concentraţi alţi rezervişti.

Măsuri în Olanda

Haga 3—Parlamentul a votat legea pentru măsurile de siguranţă a Statului.

Vor fi aspru pedepsiţi acei care vor face campanii de presă dăunătoare Statului sau vor face propagandă pentru o putere străină.

Chestiunea Slovaciei

Londra 3. — Presa engleză arată că cercurile poloneze sunt neliniştite de soarta Slovaciei.

Polonia este împotriva unei anexări a Slovaciei la Ungaria.

Pregătirile în America

Washington 3.— Preşedintele Roosevelt care a sosit în capitală venind de la Hyde Park, a declarat ziariştilor că a hotărât să înfiinţeze un departament militar pentru regiunea insulelor Caraide, unde se vor înfiinţa noi baze aeriene.

VINURI ABSOLUT NATURALE vechi şi noi, eftine şi higienic servite

cumpăraţi numai dela depozitul nou înfiinţat în str. Prof. A. C. Cuza 27 (fost Arcu) casele Teitler, palatul poştei vechi.

Dacă nu vă puteţi deplasa, telefonaţi la Cinema Sidoli telefon 2059, — şi veţi avea urgent la domiciliul Dvs. vinul dorit.

Seminţe selecţionate de flori, legume furaje, cu preţuri reduse.

Gazon englezesc cl. I lei 50 kgr.

găsiţi la

ALTER MICHEL

IAŞI — PIAŢA HALEI 15—17 Telefon 1478

Dr. M. Avram

Medic de Spital

Consult. 3—7 p. m.

str. I. C. Brătianu 120

Consultă şi operează

Boli Chirurgicale, Boli de femei, Mamoş

Dr. R. DAMSKER

Medic de Spital

BOLI INTERNE

plămâni, inimă, rinichi

Str. Ghica Vodă No. 32

ANUL XXXVI No. 9632

ABONAMENTE:
Lei 350. pe un an
180. „ 6 luni
90. „ 3 luni
35. „ 1 lună
1500. Instituții publice

Atelierele tipografice „Opinia"
IAȘI STR. LAPUȘNEANU 37

1 LEU

OPINIA

Ziar popular cotidian

VINERI 5 MAI 1939

TELEFOANE
Redacția: No. 1298
Administrația „ 1299
Serv. de noapte red. „ 1436

Redacția și Administrația
IAȘI STR. LAPUȘNEANU 37

Director C. R. GHIULEA

BIBLIOTECA UNIVERSITĂȚII IAȘI.

Forțele internaționale

Anul acesta a pus bazele celei mai formidabile curse de înarmări pe care a cunoscut-o istoria.

Noul buget englez pentru armament, cifrează pentru 12 luni, nu mai puțin de o mie miliarde lei.

Două sute milioane dolari s'au aprobat într'o singură săptămână, numai pentru completarea unităților aviației americane.

Pe zi, sunt construite și armate complect în lumea întreagă, două sute de avioane, două vapoare de război și două submarine.

Ritmul acesta este complectat cu ritmul fulgerător al activităților de instruire. Sute de mii de tehnicieni intră anual în cadrele armatei active. Ce va fi viitorul război pe apă, pe uscat și în aer, își poate oricine, lesne, închipui.

Punctele nevralgice sunt în momentul de față, astfel situate: 1) în coridorul polonez, unde granița răsăritului european opune rezistență îndârjită puterilor axei; 2) în Mediterana în jurul celor două porți de respirație oceanică, Gibraltarul și Canalul de Suez;

3) în fine, în Peninsula Balcanică, unde anumite sentimente de veche ură etnică, urmăresc prilejuri de afirmare.

Prin perfectarea alianțelor, prin efortul uriaș economic și sufletesc, rândurile păzitorilor de granițe se strâng tot mai dese, în jurul acestor linii de boală.—Forțele internaționale aflate azi față în față, și cari duc la limită efortul lor de opoziție, par că vor ajunge la un punct mort.

Acest punct de echilibru este singurul favorabil păcii. Dincolo de el, pândește haosul, pândește cataclismul.

Toamna acestui an va înfățișa răspunsul definitiv la chestiunea, dacă în lume a învins rațiunea, ori nu.

Până atunci, ritmul înarmărilor și ritmul pregătirii militare nu se pot opri. Ele înfățișează argumentul vital, pentru fiecare stat în parte.

DR. I. FR. BOTEZ

∴ Înarmarea engleză ∴

Legea pentru introducerea serviciului militar obligator în Anglia, a fost însoțită de o propagandă publică, pentru a se obține adeziunea populației. Însuși cunoscutul fruntaș politic lordul Churchil, fost ministru în mai multe rânduri, s'a pus în fruntea acestei propagande (cum se vede în clișeu).

Doi ani dela moartea lui G. Topîrceanu

Duminică 7 Mai se împlinesc 2 ani de la moartea marelui poet G. Topîrceanu.

Revista „Insemnări ieșene" prin străduința d-lui prof. Gr. T. Popa, organizează pentru Duminică dimineață, la ora 11, un parastas în memoria regretatului dispărut.

Toți intelectualii ieșeni vor lua parte la această pioasă pomenire.

G. TOPÎRCEANU

Aviația,-- forța de apărare națională

Grija principală a M. S. Regelui

M. S. Regele a inspectat decurând Flotila de aviație Pipera.

Armă deosebit de scumpă Suveranului, aeronautica s'a bucurat întotdeauna de solicitudinea Sa.

M. S. Regele a acordat tot sprijinul Său pentru desvoltarea armatei aerului. Din îndemnul Său s'a dat aeronauticei o importanță specială în organizarea apărării naționale.

S'au sporit unitățile, s'au construit aerodromuri militare, s'au format promoții strălucite de sburători, s'a organizat și s'a încurajat desvoltarea unei industrii naționale, care este capabilă să execute astăzi comenzi de avioane românești.

Cu câtă mulțumire sufletească nu va fi asistat M. S. Regele, la Pipera, la prezentarea avionului „I. A. R. 80", de construcție românească, tip perfecționat, care corespunde tuturor cerințelor unui aparat militar de luptă!

Sborul de prezentare al acestui avion, supus de dibăcia unui excelent pilot militar, la toate încercările, — a relevat deopotrivă calitățile deosebite ale materialului tehnic și uman de care dispune aeronautica noastră.

Pentru vremea de primejdie care ne-ar putea aștepta în viitor, țara contează pe toate forțele sale de apărare. Dar cu o încredere deosebită trebue să primim progresele uriașe pe care le-a făcut aeronautica.

Către Suveran trebue să îndreptăm și aci un gând recunoscător. El este Sufletul aviației, și mândria Lui este aviația, căreia I-a dat îndemn și sprijin de avântată propășire.

Cu prilejul inspecției pe care a făcut-o la Flotila de Aviație Pipera, M. S. Regele a putut constata o parte din aceste îmbucurătoare rezultate.

*

Trebue să relevăm însă că, deopotrivă cu aviația militară, pusă în serviciul apărării țării, s'a desvoltat aviația civilă, de turism și de transport, — acest instrument de progres modern.

Cursele de avioane ale unei societăți aviatice românești străbat astăzi aproape toate capitalele europene, și nu sunt cu nimic mai prejos decât serviciul pe care-l fac societățile streine.

Școlile particulare de pilotaj au luat un mare avânt, și an de an sporesc promoțiile de piloți care, pentru vremuri de primejdie, stau la dispoziția armatei.

Nu s'a neglijat nici organizarea apărării anti-aeriene a teritoriului, în colaborare cu orașele, industriile și populația civilă.

*

Semnificația eforturilor depuse și a progresului realizat în aviație este că țara noastră stăpână necontestată pe teritoriul național, este demnă să stăpânească și stăpânește efectiv și văzduhul românesc.

Consecvenți acelui ideal de pace, pe care-l dorim din toată inima și-l servim cu o devotată stăruință, nădăjduim că vom folosi calea aerului numai pentru cuceriri de progres și civilizație.

Pentru ziua însă în care un destin vitreg ar cere să se'nsângereze și văzduhul românesc, de asupra teritoriului național încercat de jertfele supreme pentru apărarea granițelor, suntem siguri și de vitejia de sus, care va aduce biruința definitivă, ca un semn de dreptate dela Dumnezeu.

Examinarea sănătății cu razele Röntgen

In Germania se aplică acum, pe cea mai mare scară, examinarea corporală cu razele Röntgen. O înlesnire capitală a adus-o un nou aparat al profesorului Holfelder, numit „Seriographul Röntgen", la care fixarea imaginii se face cu un aparat pentru fografii mici, așa de precise încât pe reproducerile mărite apare clar chiar și cel mai mic focar de tuberculoză. In modul acesta se examinează și starea inimii și a arterelor.

Dacă personalul este bine inițiat, fotografierea unei persoane durează numai 6 secunde; așa că într'o oră se pot examina 600 persoane, uneori chiar și mai multe, ceeace cu metodele vechi nu ar fi cu putință.

In modul acesta, s'au putut folosi până acum, în scop medical, la Institutul Rontgen al Universității din Frankfurt am Main, 100.000 de asemenea fotografii.

S'a dovedit cu această ocazie că procentul persoanelor socotite bolnave e foarte redus, deabia trecând peste 2. O surpriză a fost constatarea că bolile de inimă, cu 2,27 la sută, au întrecut cazurile de tuberculoză (1,65. La acestea din urmă, 90 la sută au fost persoane, care până atunci nici nu știuseră că sunt suferinde. Firește, ele au fost trimise la locurile cuvenite, pentru a fi supuse de îndată tratamentului respectiv.

Din toată lumea

Statuia Regelui Carol I

Lucrările pentru așezarea Statuei Regelui Carol I — opera sculptorului Mestrovici,— continuă la București, în ritm accelerat.

Inaugurarea statuei va avea loc la 9 Mai, în cadrul unor mari festivități.

Cu această ocazie va avea loc o mare paradă militară, la care vor participa toate unitățile de armată care existau pe timpul Regelui Carol I.

Vin bulgăresc pentru Germania

Potrivit înțelegerii dintre locurile competente bulgare și germane, se va trimite din Bulgaria în Germania o cantitate de 23.000 litri vin. Institutul de export din Sofia va face controlul calității, pentru a se crea vinului bulgăresc o bună reputație în Germania.

Cursuri populare de limba franceză

Breasla Funcționarilor particulari din Ținutul Prut organizează cursuri de limba și literatura franceză pentru funcționari și particulari.

Aceste cursuri vor începe azi la ora 7.30 seara, la Camera de Muncă (Palatul Traian) sub conducerea d-lui prof. Neculce, licențiat în litere de la Paris.

Cursurile sunt libere și gratuite.

Desigur că e o inițiativă frumoasă și totodată folositoare.

Populația Poloniei

După ultima statistică oficială, Polonia avea 35 milioane locuitori la 1 Ianuarie curent.

In 1938 populația a crescut cu 370.271 locuitori.

Succesiunea Patriarhului Miron

Sfânta Mitropolie a Ungro Ulahiei și Arhiepiscopia Bucureștilor a cerut Tribunalului Ilfov deschiderea succesiunii defunctului Patriarh al României P. S. S. dr. Miron Cristea, deoarece dupe urma decedatului nu au rămas moștenitori rezervatori și că astfel averea ți revine conform legii ei.

La termenul fixat însă nu s'a prezentat niciunul dintre reprezentanții Sfintei Mitropolii.

In consecință, cererea a fost suspendată, iar succesiunea a rămas închisă.

Sora țarului Nicolai II

O expoziție a artiștilor ruși expatriați, s'a ținut recent la cercul rusesc din Belgrad.

Au fost expuse mai mult de două sute tablouri, și câteva sculpturi, opere ale artiștilor emigrați în Jugoslavia, Polonia, Estonia, Letonia, Lituania, etc.

Publicul a fost cu deosebire atras de acuarelele Marei Ducese Olga, sora regretatului țar Nicolae II. Măritată cu un ofițer rus, ea trăește în momentul de față în Danemarca și caută ca prin pictură să dea un modest sprijin resurselor din cari își duc greul membrii familiei sale.

Ce se întîmplă într'un minut

— Germanii consumă 44 tone cereale.

—Locuitorii insulelor Filipine fabrică 6.000 țigarete.

—Anglia consumă o cantitate egală de lapte își bere, 7.580 litri pe minut.

—Aparatele de radio din Statele Unite sunt atât de numeroase, încât auditorii pierd în fața lor, pe minut, „10.0000 ore muncă" (șase milioane inși cari pierd câte un minut totalizează într'adevăr, enorma cifră de mai sus).

—Intr'un minut, se extrag în Transvaal 705 grame aur fin.

—In fiecare minut, Marea Britanie produce 23 tone de oțel.

Curiozități

Mai stăruie, în Statele Unite ale Americei, o mulțime de legi la care nu se mai gândește nimeni, dar nedesființate legal, rămășițe ale unor vremi de mult uitate.

Una din aceste legi, încă valabilă în Statul Oregon, le interzise gospodarilor să aibe cearceafuri mai lungi de 2,60.

In Statul Massachusets, nu e voie să ieși în stradă cu un câine mai înalt de 50 de centimetri.

Alte legi, de dată mai recentă, mai ar fi, de pildă, legea din 1935, care interzice, în Statul Iowa, pariurile.

Viața teatrală

Artistul ieșan, d. George Popovici

invitat să joace pe scena teatrului oficial din Roma (Italia)

Zilele acestea, d. George Popovici, cunoscutul artist societar și membru în comitetul de direcție al Teatrului Național, a primit o scrisoare din partea d-lui Fernando Di Cruciatti, ambasadorul teatrului italian la noi în țară, prin care este călduros invitat de a juca pe scena teatrului „Reale" din Roma, rolul interpretat în stagiunea încheiată, din piesa „Nisipuri mișcătoare" a lui Conti, cunoscut dramaturg italian.

Creația d-lui George Popovici în rolul lui Ricardo, din „Nisipuri mișcătoare" a entuziasmat pe d. Fernando Di Cruciatti, care în ziarele și revistele de specialitate din Roma a semnat elogioase cronici despre jocul artistului ieșan.

Faptul acesta l-a determinat să facă o recomandare conducătorului teatrului de stat din Roma, ca d. George Popovici să fie invitat de a reedita și acolo frumoasa sa creație.

D. GEORGE POPOVICI

Această sugestie a fost primită, și i s'a trimis imediat d-lui Di Cruciatti acceptarea propunerii, dându-se în acelaș timp și dispoziții de a aranja totul pentru plecarea d-lui Popovici la Roma, în cursul acestei veri.

Ceiace-i interesant de reținut e faptul că d. George Popovici va juca rolul principal, încadrat de un ansamblu de artiști italieni, *d-sa jucând rolul, integral, în limba românească.*

Invitația făcută d-lui George Popovici nu poate decât să ne încânte și să ne măgulească. Căci e pentru prima oară când un artist român joacă pe o scenă străină, *în limba ei maternă.*

Urăm d-lui George Popovici același deplin succes ce l-a avut pe scena ieșană, și ne rezervăm dreptul ca la reîntoarcere să-i mulțumim pentru frumoasa propagandă fă-

(Continuare în pagina 2-a)

Medicina pentru toți

Igiena auzului

Ce trebuie și ce nu trebuie să facem, ca să avem auzul normal și urechile sănătoase

de dr. Alex Socolovschi

De nenumărate ori am fost întrebat ce trebue să facem ca să păstrăm urechea sănătoasă, ca să prevenim surditatea, ca eventual, să vindecăm surditatea și vâjâeliile, așa de răspândite în timpurile noastre.

Intâi și intâi, trebue să spunem, cu regret, că surditatea complectă e absolut invindecabilă—în ciuda tuturor reclamelor specialităților, și aparatelor... cari fac minuni.

Specialistul nu poate da auzul urechii distruse, la fel cum medicul nu poate învia un mort. „Specialiștii—nu vindecă surditatea, la fel cum pompierii nu sting un incendiu după 20 de ani"—spune Lerinogez.

Adică, surditatea este invindecabilă. Cu atât mai mult, trebue să stăruim a preveni surditatea și să intervenim atunci când ea încă nu e complectă, când mai dăunesc rămășițe ale auzului, când bolnavul încă poate fi salvat.

Articolul de față îl vom consacra igienei urechii — și spre a fi mai bine înțeleși, îl facem în forma unui catechiz,—ce trebue și ce nu trebue să facem spre a evita și preveni surditatea.

Ce trebue să facem ?

1) Trebue să fim foarte atenți în tot ce privește urechea. Ca să avem auzul sănătos și normal, urechea noastră trebue să răspundă la următoarele condițiuni:

a) Canalul urechii externe trebue să fie absolut liber (înlăturarea cerei, abceselor, eczemei etc.).

b) Timpanul trebue să vibreze normal și să fie sănătos și întreg (vindecarea scurgerei, atoscherozei, otitei mijlocii etc.

c) Urechea mijlocie trebue să fie plină de aer și trompa auditivă, care leagă nasul cu urechea, să fie liberă (înlăturarea polipilar nazali, vegetațiilor, guturaiului, otitei cronice etc.)

d) Terminațiile nervului auditiv și centrele auditive ale creerului trebue să funcționeze normal și să fie intacte.

Dacă o singură condiție lipsește,—atunci urechea e bolnavă și cere un tratament special.

2) Trebue să știm a constata începutul îmbolnăvirei urechii și începutul surdității. Numai atunci putem scăpa de o boală gravă și de pierderea auzului, când luăm boala dela început.

Imediat ce constatăm o oarecare greutate a auzului, bolnavul trebue să se adreseze la un specialist, care va examina urechea. Acest examen e absolut necesar pentru orice persoane care nu aud șoapta la distanța de 20 m. (auzul normal); la persoanele care nu aud ceasornicul de buzunar la distanța de 1 m. 50 cm; la persoanele care suferă de scurgere cronică din urechi (mai ales copii); la persoanele care simt durere sau vre'o greutate în urechi; la persoanele care suferă de vâjâeli; de surzenie, de ameteli; la persoanele prea distrate; la persoanele care au polipi în nas, vegetații, și în genere nu se bucură de respirație normală prin nas.

Toate aceste persoane, dacă nu iau măsuri imediate—sunt viitori surzi.

3) La aceste persoane trebue să fie aplicat un tratament special, care poate fi indicat numai de medic, după un examen prealabil.

4) Urechea urăște apa! Spălați — dar prudent!— numai pavilionul urechii. Conductul auditiv extern îl ștergeți încet cu vârful batistei muiată în alcohol apoi apă de colonie. Nu introduceți apă în ureche!

5) Înlăturați tot ce împiedică respirația nazală norma-

(Continuare în pagina 2-a)

TYP
Purgativ Laxativ

Din cauza dărămârei imobilului
Magazinul de Sticlărie
-- STIER --
STR. I. C. BRĂTIANU 130
soldează cu jumătate preț

VINURI ABSOLUT NATURALE
vechi și noi, eftine
și higienic servite
cumpărați numai dela depozitul nou înființat în str. Prof. A. C. Cuza 27 (fost Arcu) casele Teitler, palatul poștei vechi.

Dacă nu vă puteți deplasa, telefonați la Cinema Sidoli telefon 2079, -- și veți avea urgent la domiciliul Dvs. vinul dorit.

Casa de semințerie
Vasile Iordăchescu
IAȘI Piața Halei 219
Cea mai sigură casă de semințerie din Moldova
Aprovizionați-vă cu semințurile cele mai sigure și bine selecționate, de orice fel.

Azi la Phoenix
dela ora 3 înainte
2 colosale succese 2
Fermecătoarea, divina și turburătoarea
VIVIANE ROMANCE
RENEE SAYNT CYR
și FRANCIS CARCO
în cel mai bun film al lor
FEMEI în lanțuri
— — odată cu — —
Diamantul Sultanului
cu prețurile de
cu 5, 10 și 14 lei

Sâmbătă ziua
la ora 13.07
pleacă excursia
IAȘI-BUCUREȘTI
dus și întors
cu 50% reducere pe C. F. R.
organizată de Agenția Wagons-Lits//Cook
Locuri limitate
Intoarcerea Marți seara
Informațiuni la Agenția Wagons-Lits//Cook Iași, Piața Unirei 1

Luni la Sidoli
Monumentala realizare a lui G. W. PABST
Drama din Sanghai
cu Inkijinoff Louise Jouvet, frumoasa Cristiane Mardayn și Suzanne Despres
O mare capo-d'operă.

WAGONS-LITS // COOK
Agenția Iași, Piața Unirii 1
își mută birourile în Str. Lăpușneanu 47, cu începere de la 10 Mai 1939.

Institut de electro-radiologie medicală
Doctor
Gh. Costin
Specializat la Paris și Viena
Medic la disp. p. Profilaxia tuberculozei și Asig. Sociale Iași
Consult. medicale, radioscopii, radiografii, plămâni, inimă, stomac, ficat, rinichi, oase etc.
CONSULT 3—5 p. m.
S'a mutat în str. Vovidenie No. 12 Telefon 1372

DOCTOR
Alex. Moruzi
Profesor Universitar
Medic Primar Director
Cons. zilnic 4—6 p. m.
Chirurgie generală
Chirurgie nervoasă
Str. Păcurari No. 5
(deasupra farmaciei Căpățînă)

DOCTOR
Gh. Plăcinteanu
Medic primar
Director Spitalul Asigurărilor Sociale
Chirurgie și boli de femei
Cons. 3—5 d. a.
ALEIA ALEXANDRI No. 5

DOCTOR
Iosif Goldenberg
medic de spital
Specialist în:
BOLI DE PIELE
SIFILIS-VENERICE
str. Palat No. 2
Telefon 1256

Dr. Gancevici
consultă
BOLI DE PIEPT
Str. Lăpușneanu 19
Luni, Mercuri și Vineri
între orele 1—4 p. m.

Dr. Adrian Ștefănescu
Medic de Spital
Consultă pentru:
Boli interne și nervoase
METABOLISM BAZAL
Consult 4—6 p. m.
Str. Tăutu No. 2
Telefon 2269

DOCTOR
Elena Preda Derevici
Medic asistent al Spitalului Socola
Boale nervoase și ale glandelor cu secrețiuni interne
Analize hormonale. -- Diagnosticul biologic alsarcinei -- Tratamentul sifilisului nervos
Iași, str. Vasile Conta 32
Cons. 4—6 p. m.

De vânzare
teren pentru construcții, 300 m. p. în regiunea Copou, lîngă clădirea în construcție a Școalei Politechnice. Preț convenabil. A se adresa la ziar.

De arendat
imediat, via Kogălnicenu-Bucium Socola Iași, și via Vorona Mare din Cotnari jud. Iași.
Informațiuni Avocat I. Seralimi.

DE ARENDAT cu predare imediată teren agricol în întindere de 120 Ha. proprietatea soților Rozalia și Dr Waisbuch din Com. Ciurea, pogoria Zane Jud. Iași din care 10 Ha. vie pe rod restul cultivabil, având 30 Ha. sămânătură de grâu de toamnă.
Informațiuni: avocat I. Serafimi Iași Str. Sf. Sava No. 15, ca girante.

DE INCHIRIAT în str. Trei Erarchi No. 2, două camere cu antret, bucătărie, lumină, instalație de apă, camară p lemne și pivniță.

DE VÂNZARE automobil Nash turism tip special, 4 cauciucuri noi, perfectă stare. A se adresa D-nei Elena Cpt. C. Bianchi, Strada Dumbrava Roșie No. 1, prin Gh. Coșbuc (Copou).

DE VÂNZARE casă de raport 4 apartamente. Preț avantajos. A se adresa proprietar în curte. Ghica Vodă Nr. 13.

DE VÂNZARE imobilul din str. Apeduc 23, cu tot confortul, Aproape de Piața Halei și centru, având grădină cu pomi fructiferi și flori. Condițiuni favorabile.

UMBRELE bune cu prețuri de 40% mai eftine ca în altă parte cât și reparațiuni de tot felul obțineți LA LEON care s'a mutat în str. I. C. Brătianu 113 lângă farmacia Racoviță.

De vânzare
casă gospodărească, solidă, 4 odăi, bucătărie, cămări, pivniță, apă, lumină electrică etc.
Poziție centrală lângă tramvai și Hală. Preț foarte avantajos. A se adresa la ziar.

Ministerul Justiției
Comisiunea pentru constatarea condițiunilor de naturalizare și recunoaștere
Dos. No. 360/Nat./939
Dl. Iancu Strul domiciliat în Iași, str. Dr. Tauzic, No. 4, a făcut cerere acestui Minister pentru a i se acorda naționalitatea română.
Prin cerere petiționarul arată că este de profesiune lucrător născut în Iași în 1904.
Conform art. 19 din legea privitoare la dobândirea și pierderea naționalității române se publică aceasta spre știința acelora care ar voi să facă întâmpinare, potrivit dispozițiunilor art. 20 din zisa lege.

Dr. R. DAMSKER
Medic de Spital
BOLI INTERNE
plămâni, inimă, rinichi
Str. Ghica Vodă No. 32

Artistul ieșan, d. George Popovici

invitat să joace pe scena teatrului oficial din Roma (Italia)

(Continuare din pagina 1-a)

cută teatrului românesc pe scena oficială a Italiei.

Ce se repetă la Teatrul Național

La Teatrul Național au început eri repetițiile preliminare în vederea stagiunii de toamnă.

Simultan se repetă *„Chiriașul dela al treilea"*, piesă în trei acte de Jerome K. Jerome, și *„Topaze"* Marcel Pagnol, comedie în patru acte.

Prima e pusă în scenă de d. Tudor Călin, care dirijează un ansamblu format din d-nele Gina Sandri, Elena Chiosa, Eliza Nicolau, Mărioara Davidoglu, d-rele: Eliza Petrăchescu, Atena Marcopol, și d. Const. Ramadan.

Cea de a doua, are un ansamblu numeros în frunte cu d-nele Tanți Munteanu, Mărioara Davidoglu, Silvia Ionașcu, Eliza Nicolau, d-nii: N. Meicu, Paul Varduca, D. Hagiac, C. Sava, și Miluță Gheorghiu, care în același timp deține și direcția de scenă. C. DAM.

Birou de informații la Serviciul Social

In vederea aplicării legii Serviciului Social, Fundația culturală regală „Principele Carol" a detașat pe lângă regionala Prut doi comandanți, pe domnii prof. I. Manolache și Gh. Bucurescu, cu misiunea specială de a organiza un birou de informații și inscrieri pentru tineretul intelectual (absolvențele și absolvenții Facultăților și școlilor superioare), ce urmează a presta serviciul social la sate în timpul campaniei din vara anului trecut.

Biroul își începe activitatea Vineri 5 Mai a. c., și va funcționa zilnic între orele 8—12 și 16—19, la sediul regionalei în str. Lăpușneanu 23 etaj I (deasupra magazinului Martin Bucholtzer)

Informațiuni

x D. V-le D. Costin grefier la Curtea de Apel secția II-a, a fost decorat cu „Crucea Serviciului Credincios clasa II-a".

x Breasla Funcționarilor Particulari din Ținutul Prut a fost recunoscută persoană juridică.

Eri a fost primit la sediul breslei Inaltul Decret Regal de recunoaștere.

x S'a aplicat d-lui Mihail Calan, profesor definitiv la liceul comercial din Bacău, pedeapsa îndepărtării din învățământ.

ADMIRATA PRIN
CREMA DE LĂCRĂMIOARE

Dep. Farmacia Dr. Beceanu
Piața Halei

Plastica
Expoziția colectivă din str. Lăpușneanu

De câteva zile s'a deschis în strada Lăpușneanu (casele Rameder) o expoziție în care sunt expuse lucrări ale mai multor pictori din toată țara.

Sunt acolo tablouri menite să satisfacă pe amatorul de orice categorie.

Organizatorii au ținut să nu oferе spectacolul unei adunături de vopseli fără valoare, ci au triat lucrările spre a oferi o expoziție interesantă și totodată de factură superioară.

Astfel remarcăm bucăți admirabile semnate de Bulgăraș sau Schweitzer-Cumpănă, ocazie unică pentru amatorii plastici.

Peisaj, nud, flori, portret, marine—tot ce poate da arta paletei se află adunat în aceasiă expoziție.

Adunarea Camerii-sindicale a debitanților Speciali C.A.M. Iași

In ziua de 26 Aprilie, a avut loc ședința adunării generale a Camerei debitanților Speciali C. A. M. din Iași, sub președenția d-lui C. Ionescu, asistat fiind de dl. Gh. Pușcașu.

Dl. Casier Gh. Pușcașu a făcut darea de seamă a anului 1938—39, care a fost aprobată de adunarea generală în unanimitate.

După descarcarea Consiliului de administrație, d. Președinte C. Ionescu anunță că, din motive familiare, demisionează din demnitatea ce o are, demisie care a fost primită.

Adunarea generală a Camerei debitanților, în unanimitate declară ales ca Președinte pe dl. Gh. Pușcașu fost secretar și casier, iar în locul d-sale a fost numit secretar și casier dl. Romeo Ivănescu.

Dl. Președinte Gh. Pușcașu, mulțumește membrilor adunării g-rale pentru încrederea acordată prin alegerea sa ca președinte, și anunță că va lupta din tot sufletul pentru ridicarea prestigiului Camerei debitanților și va munci pentru apărarea interesului profesional al debitanților.

La urmă, se expediază următoarea telegramă:

Majestății Sale Regelui Carol al II-lea

„Membrii Camerei Sindicale a debitanților Speciali C. A. M. din Iași, întruniți în adunare generală în ziua de 26 Aprilie 1939 își îndreaptă gândul lor către Majestatea-Voastră, asigurându-vă de tot devotamentul și urându-vă mulți ani de glorioasă Domnie, spre fericirea Țării și a neamului.

Să trăiți Majestate.

GH. PUȘCAȘU
Președintele Camerei debitanților Spec. C. A. M. din Iași.

Altă telegramă a fost trimisă Excelenții Sale Domnului Rezident Regal al Ținutului Prut d. Profesor Traian Ionașcu.

Frumoase realizări la Flotila de aviație

D. prim-ajutor de primar Mihai Borcea a vizitat eri dimineață câmpul și clădirile flotilei de aviație. Ceeace d-sa a putut vedea cu acest prilej i-a produs un firesc entuziasm.

Astfel câmpul flotilei a devenit un parc minunat, înzestrat cu straturi de flori, având rezervat și un loc pentru tenis, cu utilajul cel mai modern.

Clădirea nouă a flotilei are o spațioasă sală de conferințe și festivități, un cazino pentru ofițeri și altul pentru subofițeri, o sală de bibliotecă, alta de proecții și fotografii, iar alta de corespondență pentru soldați. Deasemenea este o bae sistematică de dezparazitare, și o spălătorie și călcătorie din cele mai moderne.

Toate aceste înfăptuiri făcute în ultimul timp, au produs o frumoasă impresie d-lui prim-ajutor de primar Mihai Borcea care a felicitat călduros pe d. Colonel C. Gheorghiu, comandorul flotilei de aviație.

x Voie bună și sănătate căpătați bând regulat „BORVIZ DE BORSEC.

Străjerești
Ridicarea pavilionului la liceul de fete „M. Kogălniceanu"

Duminică 30 Aprilie, a avut loc la liceul de fete „M. Kogălniceanu" condus de d-ra Marioara Popovici, distinsa directoare, solemnitatea sfințirii și ridicării pavilionului național,—de față fiind autoritățile și un numeros public primit de un grup de doamne profesoare în splendide costume naționale.

Serviciul religios e fost oficiat de preoții Roșescu și Gheorghiță, răspunsurile fiind date de corul liceului condus de d-na Costrus.

Careul format de străjerele școlii a impresionat plăcut prin căldura și promptitudinea cu care a executat toate punctele programului străjeresc.

După terminarea solemnității, d-ra Popovici directoarea liceului a rostit o cuvântare, arătând munca depusă de eleve în cadrul străjeriei și programul după care se va lucra de acum înainte.

Au mai vorbit d-nii Ioanin din partea Rezidenției, d-nul Triandaf, inspector general școlar, părintele Roșescu și d-na Toma comandanta străjerelor din Iași.

Apoi în sunetele muzicii militare, toate străjerele au defilat în fața asistenței, fiind conduse de d-nele comandante de centurii, Lateș, Fințescu, Gheorghiu, Chelărescu, Andriescu, Tăutu, Vicol și Alexandrescu.

Intreaga asistență a vizitat expoziția de desemn și bazarul strejăresc organizate de d-nele profesoare: Savin și Nicoară.

Serbarea a luat sfârșit c'o gustare copioasă pregătită de elevele școlii sub îndrumarea d-rei prof. Mitru.

Au ridicat toasturi elogiind activitatea liceului și destoinicia d-rei directoare Popovici: d-nele Codreanu și Iosif d-nii Mihai Borcea, V. Petrovanu și preot Roșescu.

Publicul s'a împrăștiat luând cu el cea mai bună impresie

ASISTENT

Cinema SIDOLI
AZI
2 colosale premiere
YVONE PRINTEMPS
și PIERRE FRESNAY
în superfilmul francez
Vâltoarea Valsului
muzica de
OSCAR STRAUSS
după celebra operetă de Manchard și Muller
odată cu
Brigada Morții
Un film dinamic cu
MADGE EWANS
și NEIL HAMILTON
Jurnalul „Paramount"

x S'au reconstituit trei orașe monumentale, cu prilejul realizării marelui film *„Marco Polo"* cu Gary Cooper. Azi la *„Scala"*.

Igiena auzului

(Continuarea din pagina 1-a)

lii, polipi, vegetații, guturai cronic, cornete mărite. Urechea trebue să fie bine aerizată prin nas!

6) Dacă sunteți atinși deja de un oarecare grad de surditate, căutați,—afară de tratamentul prescris de medic—să antrenați urechea prin conversații și prin muzică. Astfel realizăm un fel de vibromasaj, un fel de gimnastică pentru ureche.

Ascultarea radio-ului și ea este o gimnastică excelentă.

7) Guturaiul să-l evităm cu orice preț. Pentru omul sănătos guturaiul și astuparea nasului sunt cele mai dese cauze ale surdității.

Pentru omul care suferă de ureche, guturaiul și nasul infundat sînt cauza unei agravări sigure și iminente a afecțiunei aparatului auditiv. Nasul astupat e cea mai gravă amenințare a auzului!

8) Scurgerea cronică trebue să fie vindecată cu orice preț, cu orice sacrificii de timp și bani. Până nu există scurgere — în orice moment suntem amenințați de meningită, de nastoiditâ, de septicemie, de abces verebal mortal. „Cine are scurgere din urechi, poartă în el cauza inopinată a morții" — spune prof. Buzoianu.

Și are dreptate. Nu trebue să dormim în liniște cît timp scurgerea, fie cea mai discretă, există!

9) să evităm zgomotele inutile și prelungite, sunetil stridente etc.

Ce nu trebue să facem.

1) Să nu ascultăm sfaturile prietenilor, rudelor, vecinilor, sfaturi, lipsite de orice valoare technică și adeseori vătămătoare. Să evităm medicamentele, al căror efect terapeutic nu-l cunoaștem și mai ales să nu credem reclamelor impresionante de doctorii și aparate miraculoase. Numai medicul specialist, după un examen minuțios, stabilește diagnoza și prescrie tratamentul necesar. Și numai el e răspunzător!

2) Să nu ne speriem degeaba. Să fim atenți, însă fără panică, să fim prudenți, dar nu disperați. Până ce rămâne un oarecare rest al auzului, bolnavul nu trebue să se considere înv.... El poate fi vindecat încă. Tratamentul potrivit, medicamentele, electroterapia, masajul timpanului, — fac adeseori minuni. Trebue să luptăm cu boala și atunci o învingem.

Disperarea duce la surditate completă, la fel și neglijență.

Să tratăm urechea până ce este timp.

3) In caz de vreo afecțiune a urechii—surzenie, durere zgomot, vajaiele scurgere cronică, senzație de greutate, de astupare, durere de cap, să nu facem absolut nimic, fără indicația formală dată de medic. Nici spălături, nici apă oxigenată, nici glicerină fenicată, nici compuse, nimic! Numai medicul e în stare să judece ce e de făcut.

Incă odată, să nu ascultați sfaturile binevoitoare, dar primejdioase ale persoanelor necompetinte, oricât de mare „experiență" ar avea aceste persoane!

4) Să ne ferim în special de picături și de instilații, dacă ele nu sunt recomandate de specialist.

Unt de lemn sublimatul, acidul fenic, amoniacul, în special, trebue să fie evitate.

5) Fără necesitate, nu introduceți sau purtați vată în ureche.

Vata nu pune la adăpost urechea contra curentului și frigului, cum crede lumea; dar în schimb, provoacă iritație și impiedică aerizarea urechii.

6) Urechea internă—organ nobil al auzului — e foarte sensibilă. Evitați, afară de nevoe absolută, întrebuințarea antinevralgicilor. Evitați tutunul și cafeaua.

7) Pentru îndepărtarea cerei și corpurile streine sa nu întrebuințăm instrumente improvizate, a tât de variate, pe cât de periculoase.

Nu vă atingeți de acest arsenal ingrozitor — scobitori de urechi, ace de cap, chibrituri etc.

De reușit, tot nu veți reuși; dar fără îndoială, veți provoca o complicație foarte serioasă.

Medicul va scoate ușor și fără durere orice dop de ceară și orice corp străin.

Dr. ALEX SOCOLOVSCH

x La bolile de ficat și rinichi, luați zilnic BORVIZ de BORSEC.

1 Mai — 1 Iunie
Luna sandalelor și a pantofilor de vară
La Mag. „QUADRAT"
Ștefan cel Mare 15
SANDALE PENTRU COPII

Copii mici	Mai mărișori	Intre 5 și 9 ani	Și 10 la 14 ani
Lei 95	Lei 125	Lei 145	Lei 175

Pantofi albi pentru străjeri Lei 95
„ de casă toate culorile „ 95
Sandale și pantofi de vară p. dame „ 225
„ „ „ domni „ 295

Meșteșugari ieșeni
expun la Expoziția din New-York

Meseriașii ieșeni au trimis numeroase obiecte de artă pentru a fi expuse la Pavilionul României dela Expoziția Internațională dela New-York.

Aceste obiecte au fost selecționate de o comisiune specială la București.

Din obiectele lucrate de meșteșugarii ieșeni, au fost oprite parte din ele cari au și fost expediate la New York.

Meseriașii ieșeni se pot mândri că munca și arta cu care au executat aceste lucrări, le-a fost răsplătită.

Noi prețuri maximale
la restaurantele din Iași

Eri dimineață s'a întrunit la primărie comisiunea pentru combaterea speculei și a stabilit următoarele prețuri maximale la restaurantele din Iași: supa de carne sau legume să se vândă cu 10, 8 și 6 lei porția, la restaurantele de clasa I, II și a III; orice supă de pasăre cu 12, 10 și 8 lei porția; borș cu carne de vită 12, 9 și 6 lei porția; orice mâncare gătită cu cartofi sau varză și carne de vită sau pasăre cu 18, 14 și 9 lei porția; mâncăruri de post gătite cu untdelemn cu 14 și 8 lei porția; două ouă fierte, 8, 6 și 5 lei; șnițel vienez, 18, 15 și 11 lei porția; mușchi de vită, 31, 18 și 14 lei porția; felia de pâine 1 leu, sticla de borviș, 24, 20 și 21 lei.

Primăria a emis o ordonanță prin care toți restauratorii din oraș sunt obligați să posede o listă de consumație fixă, prinsă în perete și alta mobilă cu noile prețuri. Ordonanța prevede severe sancțiuni.

Clasarea restaurantelor

Aceiași comisiune a fixat și o nouă clasare pe categorii a localurilor și restaurantelor ieșene:

Localuri de cl. I sunt: „Corso", „Bragadiru", „Luther" Grădina Copou, „Vraja Lumii", „Viață Lungă" Sindicatul viticol și Manase Sternberg.

Localuri cl. II: Bodega Stein, Frații Ghelber, Bodega Pașcanu, Stănică Cojocaru, Schiller, Strandul Iașilor, La Marcu, Gh. Petcu, Gh. Nicolau, Zaliș, La Pașa, Gh. Mostimer, Nahman Avram, Muțu, Copel Nahmanovici, N. Dobrovici, Perjoaia, Leibovici, C. Căpriță, Dunărea Albastră, M. Gutman, H. Șmil,, Gh. Ionescui Restaurantul Palatului de Justiție și restaurantul Prefecturei de Județ.

Localuri cl. III: V. Cirean, D. Ciubotaru, C. Marcoci, Bolta Pieții, M. Gratz, Iancu Iuchel, La Leon, Lumina Feldman, Braunstein, A. Benția, M. Adam, La Ilie, și D. Chirilă.

REP.

CONTRAVENȚII SANITARE

Serviciul sanitar a amendat pentru contravenții pe următorii:

Haia Lerman str. A.-Vodă 7, David Hahamu str. Sft. Ștefan 36, Moti Valdman str. Aron-Vodă 20, Strul Meer str. A.-Vodă 34, Hascal Schvartz str. A.-Vodă 7, Max Rozner str. A.-Vodă 24, Iancu Ihilovici str. Nicolina 88, Isac Ulner str. Sărărie 31, Lupu Decher str. Sft. Andrei 46, Copel Copolovici str. A.-Vodă 23, Iosub Rubin str. Socola 84, Lupu Leiba str. Crucei 26, Ușer Wolfsohn str. Socola 90, Rachmil Moscovici str. Nicolina 34, Clara Grinberg str. Socola 16 și Mendel Kaner str. Sft. Andrei 34.

Contravenienții au făcut apel la tribunal.

Teatrul „Ligii Culturale"
va juca la Iași
Spectacolele cu „Burghezul Gentilom"

Teatrul „Ligii Culturale" din București, în prezent în turneu prin țară, sosește Sâmbătă 6 Mai în localitate pentru a juca pe scena Teatrului Național, marele succes „Burghezul gentilom".

Nemuritoarea comedie a lui Molière se bucură de o interpretare aleasă, în frunte cu marele comic V. Brezeanu.

„Burghezul Gentilom" se va juca în decoruri proprii.

Așa dar, Sâmbătă 6 Mai crt., la Teatrul Național, ora 4 p. m. va avea loc un matineu exclusiv pentru tineretul școlar; iar seara la ora 9 jum. „Burghezul Gentilom" se va juca pentru marele public.

Prețurile biletelor sunt foarte ieftine.

R.

Premierea celor mai bune gospodării
din județul Iași

Serviciul agricol al județului, pentru a încuraja pe cei mai buni gospodari, a instituit un concurs în cadrul căruia a acordat premii în bani celor reușiți ca având cele mai bune gospodării din județul Iași.

Premiul I a fost acordat următorilor săteni: Gh. Enache, Simion Butnaru, Gh. Ciobanu, Mih. Turtureanu, Serghie Malek, D. V. Ababei, C-tin Luca, Ioan Ciocan și Gr. Grigorescu.

Premiul II: V-le Gh. Nica, Petre Ștefăniu, Ioan Onofrei, V-le C. Leorda, Ioan Munteanu, C-tin Breaur, Alex. Miron, I. T. Voicu, C-tin Ciuhureanu, Gh. Morarașu și Vasile Tibucanu.

Premiul III: Ioan Leahu, D-tru Lobdă, Ștefan Munteanu Ioan Popa, Ion Butoianu, C. Petre Mihăilă, V-le Vasilache Anghel Alex., C-tin Agape și C-tin Balaban.

Premiul I a constatat din suma de 1000 lei, Premiul II 500 lei și Premiul III 250 lei.

S'au acordat premii la 30 săteni în sumă totală de 17,500 lei.

ȘTIRI JUDICIARE

Proces de excrocherie.— În fața Curții de apel a venit spre judecare procesul foștilor conducători ai Băncei „Centrala Moldovei de Nord" cu sediul fost în str. Ștefan cel Mare.

Moisă Schöngartz din București șos. Pantelimon 4 Berta și Lucia Anerbach din București Calea Victoriei 2, Herman Sechter din București str. Micelor 5 și Saul Singher din Iași str. C. Negri 42, au constituit o societate de asigurări și reasigurări de tot felul fără nici un capital, sub denumirea de „Banca Centrala Moldova de Nord", și inducând în eroare pe nestiutori, le luau sumi de bani pentru a se asigura.

Faptele au fost descoperite iar conducătorii au fost condamnați la câte un an închisoare.

Procesul, a fost amânat lipsind unii dintre martori.

*

Falsificare de diplomă.— Tribunalul Fălciu a condamnat la un an închisoare pe Petre Vicol din Huși str. Dobrina 20.

Absolvent a patru clase primare, inculpatul a fost numit ca agent la chestura poliției Chișinău, și a fost însărcinat cu arhiva și registratura.

Într'o zi i-a sosit o diplomă de bacalaureat pentru ca poliția s'o înmâneze lui Petre Dumbravă din Chișinău.

Agentul Petre Vicol, sustrage diploma și o falsifică, trecându-și numele său.

Cu diplomă de bacalaureat, Petre Vicol se prezintă la poliția din Huși unde face cerere să fie numit comisar ajutor, iar șeful poliției îi face chiar propunerea către minister.

Faptele sunt descoperite între timp, iar agentul este condamnat.

Inculpatul a făcut apel la Curte.

*

Mituire.—Parchetul a trimis în judecată pentru mituire, pe maistrul zidar Leonardo Mardelle din str. Trei Erarchi 11.

Controlorul Cristea Zainea dela Asigurările Sociale a făcut un control la o lucrare ce se executa la Spitalul Socola, unde a constat că cei ce lucrau nu erau în regulă cu carnetele de asigurare.

Maistrul zidar Mardelle care conducea lucrarea a oferit controlorului suma de 2000 lei pentru a nu încheia acte de contravenție și a mușamaliza afacerea.

Controlorul a reclamat cazul parchetului, care l-a trimis pe mituitor în judecată.

Achitare.—Tribunalul Botoșani a achitat de faptul de abuz de încredere pe comerciantul Burăh Rozen din Botoșani str. Buciumului 24.

*

Proces de furt. — Curtea de Apel secția I a judecat procesul cârciumarului Gh. Luca din Roman str. V. Alexandri 18 condamnat de tribunalul Roman la un an închisoare pentrucă a furat soției sale toate lucrările.

In apel d. av. Camil Gârcineanu din partea inculpatului a susținut inexistența furtului între soți.

Curtea l-a achitat pe comerciant.

Dela Tribunalul militar

La Tribunalul militar al Corpului 4 Armată, a avut loc ieri dimineață solemnitatea depunerii jurământului d-lui cpt. Rotta Neculai din 13 Dorobanți, cu ocazia intrării d-sale în cadrele justiției militare.

D. grefier Tăutu citește înaltul Decret de trecere în Justiția Militară și apoi d. cpt. Rotta depune legiuitul jurământ.

D. colonel Munteanu rostește o scurtă cuvântare, urând bun venit în Justiția Militară și spor la lucru, noului magistrat stagiar, în calitatea de judecător de instrucție.

Noul magistrat militar mulțumește pentru frumoasele cuvinte, la începutul acestei nobile cariere.

*

A urmat apoi procesul lui Florea Șolohan din Vlădeni-Botoșani, condamnat în lipsă la 6 luni închisoare și 10.000 lei amendă pentru practicarea de culte religioase interzise. Făcând cerere de repunere în termen, tribunalul a admis-o, dispunând totodată arestarea lui Șolohan, până la judecare.

— A urmat procesul d-lui sub.lt. rez. Negru Neculai, institutor, fost revizor școlar din Iași, acuzat de nesupunere la viza livretului.

Tribunalul, constatând că d. Negru intră în prevederile înaltului Decret Regal de amnistie, dispune amnistia învinuitului.

— Au fost condamnați pentru ultraj cu lovire: Glăvan Alex. din Botoșani la 500 lei amendă; Simion Haidău din Hârlău la 500 lei; Gh. Lupașcu și d. Rățeț din Sinești-Iași, la câte 500 lei amendă; Eliseu Blăhuță din Bălți, la 1000 lei amendă.

— Femeea Sosia Kuperman k din Bălți a fost condamnată la 300 lei amendă pentru ultragierea unui percptor.

— Preotul Vascaru Dumitru din Orhei, a fost condamnat la 5 luni închisoare și 2000 lei amendă, cu imputarea prevenției, pentru agitații subversive.

AL. VIFOR

x **Tusa și Răgușeala** în Bronchitele gripale dispar repede cu *Pastilele de Eucalipt Benzomentolate Dr. Ratianu* aprobate de Consiliul Sanitar Superior. Indicate în toate afecțiunile pulmonare, laringite, astmă, dezinfectează plămânii, ușurează respirația. Depozit Farmacia Dr. Ratianu Iași Cuza Vodă 83.

Ajutoarele Ținutului
pentru orașul Fălticeni

Primăria Fălticeni tratează un împrumut pentru canalizarea și instalarea apei. Dl. rezident regal Traian Ionașcu a acordat o subvenție de un milion lei pentru acoperirea acestui împrumut.

Dl. rezident Ionașcu a mai acordat suma de 50,000 lei pentru terminarea catedralei orașului Fălticeni.

INFORMAȚII

x **Impunerea autovehiculelor.** — Administrația de Constatare Iași aduce la cunoștința tuturor proprietarilor de automobile, autocamioane, autobuze, auto-tractoare și motociclete, că li se acordă un ultim termen, până la 15 Mai, să depună declarațiile de impunere autovehiculilor, la Bir. Automob., chiar dacă autovehiculul este scos din circulație.

După această dată se va proceda la impunerea din oficiu cu amenda de cinci ori impozitului aferent.

x Dl. administrator financiar N. D. Popa a fost înștiințat că Ministerul de Justiție a delegat cu președinția Comisiunei de Apel de la Administrația de Constatare Iași, pe anul 1939—1940, pe d-nii O Hulubei Prim-Președinte al Tribunalului și Gr. Cuza Președinte Trib, S. III-a.

x *Rectificare.*—In reportajul de eri asupra conducere B-cei Blocului pensionarilor, dintr'o greșală de zet a apărut I. Butnaru în loc de distinsul institutor I. Balmuș.

Facem rectificarea cuvenită.

x Dl. Victor Iamandi ministrul justiției, a plecat ieri la București, fiind condus la gară de șefii autorităților, în frunte cu d. prof. Traian Ionașcu rezident regal.

x **Precizare.** — In legătură cu o reclamație împotriva firmei „La câinele negru", ni se precizează că proprietarii firmei sunt frații Munici și Leiba Bercovici, — iar nu Bercovici și Biber cum greșit s'a anunțat.

CONVOCAREA subofițerilor pensionari

In ziua de 6 Mai 1939 orele 16 va avea loc adunarea generală extraordinară a subofițerilor pensionari din Iași și Județul Iași, în sala Bragadiru, la ordinea de zi fiind:

1. Comunicări în cadrul înscrierei în F. R. N.
2. Rezultatul intervențiunelor referitoare la majorarea pensiilor subofițerilor.

Toți subofițerii pensionari, sunt rugați a lua parte.

x La o masă copioasă nu trebue să lipsească „Borvizul de Borsec".

Inmormântarea medicului colonel Sava Matei
Personalitatea defunctului

Ieri a avut loc înmormântarea mult regretatului *Medic Colonel Sava Matei.*

Serviciul religios a avut loc la biserica dela cimitirul Eternitate, unde a fost depus corpul.

Au ținut cuvântări duioase ocazionale Preotul Vasilovschi, d. Lt. Colonel medic Dumitrescu, d. Victor Munteanu în numele Blocului pensionarilor publici și preot N. Tudurache ca prietin,—toți scoțind în evidență calitățile distinse ale defunctului care se bucura de o căldurosă simpatie în lumea militară și civilă din societatea ieșană.

O foarte numeroasă asistență de prieteni au condus la locul de veci pe mult regretatul defunct.

*

Iată impresionanta cuvântare a d-lui Victor Munteanu:

Pierderea fulgerătoare, ce ne-a răpit din familia noastră a Blocului pensionarilor pe medicul iubit, *Colonel Sava Matei*, ne copleșește de durere.

Moartea năprasnică ne răpește un prieten statornic, un adevărat caracter... pe șeful secției de asistență medicală al Blocului nostru.

Il văd apărând în fiecare zi, cu figura lui blândă, cu sufletul lui bun și cald, interesându-se de colegi pensionari cari îi cereau sfaturi medicale și îndeplinindu-și conștiincios datoria de medic și prietin, vizitând cu bunăvoință pe bolnavii la patul lor de suferință, fără nici o preocupare de vre'un interes material.

Vorba lui era vorbă bună și vorbă frățească. Fapta lui era umanitară izvorâtă din iubirea aproapelui.

Se duce azi dintre noi un frate bun și drag, un frate de zile bune și de zile rele, un frate de o rară delicatețe sufletească, se duce spre odihna de veci un membru devotat al Blocului.

Il plângem cu toții și rugăm pe Dumnezeu să-i dăruiască odihna veșnică sufletului său, cu drepții să-l numere, așa precum prin toată ființa lui adânc o merită.

In numele organizației noastre, a Blocului pensionarilor publici din Iași, al cărui membru distins și prețuit a fost Medicul Colonel Sava Matei, până la capătul zilelor sale, exprimăm familiei cernite regretul profund pentru pierderea lui fulgerătoare, care a adus familiei și tuturor prietinilor o sgudu'toare durere.

Slăvindu-ți memoria totdeauna, membrii Blocului pensionarilor îți vor păstra, drag prietin, o veșnică recunoștință, dincolo de mormânt.

Mergi în pace suflet bun; dormi în pace.

Participanți din străinătate
la Congresul de radiologie din Iași

Am relatat în ziarul nostru despre al treilea congres național de radiologie ce se va ține la Iași în zilele de 28, 29 și 30 Mai.

La acest congres și-au anunțat participarea și următoarele personalități medicale din străinătate:

Prof. dr. Bordet (Franța); dr. Steenhnis-Leida (Olanda); dr. Krynschi-Varșovia; prof. dr. Maisin (Belgia); prof. dr. Possati (Italia); dr. Grosjean (Elveția); dr. Popovic-Zagreb; dr. Sava Jankovitch-Belgrad; dr. A. Lingleton-Canada; dr. Mac-Donald Melbourne (Australia) reprezentant în Liga Națiunilor; Dr. Funck și dr. Haenisch (Germania).

*

Pentru Vineri orele 9 seara a fost convocată ședința științifică a soc. medicilor radiologi locali, în clinica d-lui prof. dr. Radu dela spitalul „Sf. Spiridon".

Vor refera d-nii: Prof. dr. Radu, dr. Gh. Costin, dr. Sebastian Pineles, dr. Fiamboli și dr. Ackerman.

Luni la Sidoli
Monumentala realizare a lui G. W. PABST
Drama din Sanghai
cu Inkijinoff Louise Jovet, frumoasa Cristiane Mardayn și Suzanne Despres
O mare capo-d'operă.

De când beau Vinul Beceanu,
Fac mâncare cu cazanu.
Somnu-i bun, foamea-i crescută
Și puterea cât o sută.
Depozit: Farmacia Dr. Beceanu
Piața Halei Iași

Informațiuni

x Divină, provocătoare este Viviane Romance numai în cel mai reușit film al său „Neapole sub sărutul focului" cu celebrul cântăreț Tino Rossi. Azi la „Scala".

x *Cabinetul Dentar* I. Aiklender s'a mutat tot în strada Lăpușneanu la No. 43, vis-a-vis de Hotel Palace.

x **Dr. M. Segall** *Medic de spital, reîntorcându-se în localitate consultă zilnic boli de nas, gât și urechi, în str. Cuza Vodă 83. Telefon 1767.*

x Pentru comenzi de BORVIZ DE BORSEC, adresați-vă reprezentantului societății, — Dl. Vasile Mândru, la cinematograful „Sidoli", telefon 2059 și la biroul de agentură și comision Mândru, tel. 1516.

x Artistul american Gary Cooper a primit 100 milioane pentru ultimul său film „Marco Polo" ce rulează săptămânn aceasta la „Scala".

Durerea de dinți dispare cu DALIN

AVIZ

Se aduce la cunoștința comercianților români și cooperativelor că se pot aproviziona cu tot fel de mărfuri (coloniale, scrumbii, pește sarat etc.) la prețuri de en-gros la Depozitul Institutului Național al Cooperației, Iași str. Elena Doamna No. 10. Telefon 1439.

x Laboratorul de analize medicale, chimice și microscopice Dr. Ratianu autorizat de Min. Săn. Publice, execută analize complecte de urină, spute, secrețiuni, etc. precum și orice analize ce interesează industria, comerțul și higiena alimentară. Iași, Cuza Vodă 83.

x A mânca banane nu-i ceva banal. Dacă vrei să capeți fructul garantat, cumpără banane eftine și bune de la magazinul MUNTELE ARARAT Piața Sft. Spiridon.

x Destacer a de vinuri din str. Prof. A. C. Cuza No. 27, casele Teitler (fostă Poșta veche) a pus în vânzare specialități rare de vinuri vechi și noi cu prețuri simțitor de reduse.

Cumpăr imediat
casă cu 2—3 odăi localitate, sub 100 de mii. A se adresa Avocat C. Gheorghiu Str. Ralet 2.

Sâmbătă 6 ziua la ora 13.07 cu tren rapid pleacă excursia Iași—București cu 50% reducere C.F.R. - dus și întors - organizată de Agenția Wagons-Lits//Cook. Inloarcerea Marți seara ora 23.—

Informațiuni la Agenția Wagons Lits | Cook Iași, Piața Unirei 1.

Breasla Funcționarilor Particulari din Ținutul Prut a început

CURSURI DE LIMBA FRANCEZA
la Camera de Muncă din Iași
cu concursul Centrului Franco-Român.

Azi Joi 4 Mai orele 7.30 seara
lecțiile vor fi predate GRATUIT de
Dl. Prof. Mihai Neculcea
Licențiat în litere din Paris
Funcționarii particulari precum și toți meseriașii și lucrătorii sunt invitația se înscrie.

ULTIMA ORA

IN AŞTEPTAREA DISCURSULUI D-LUI BECK

Se prevede o destindere între Berlin şi Varşovia

Paris 4.—Agenţia „Fournier" află din Berlin că cercurile germane au primit informaţii complecte din Varşovia asupra discursului d-lui Beck, ministrul polonez de externe.

Pasagiile principale sunt cunoscute la Berlin

Impresia generală este că va fi un discurs ferm, dar moderat.

Dl. Beck nu va pune condiţiuni inacceptabile, nici nu va tăia orice posibilitate de discuţii.

Cercurile germane prevăd o destindere între Berlin şi Varşovia.

*

Varşovia 4.—Contele Szembek, vice-ministru la afacerile externe, a avut eri o întrevedere cu ambasadorul Angliei, căruia i-a comunicat în linii largi punctele discursului pe care îl va rosti mâine dl. Beck.

*

Se arată că discursul d-lui Beck va dura peste 30 minute şi nu va cuprinde nimic alarmant.

La ora 1 discursul va fi transmis la radio în limba engleză; la 1.45 în franceză, iar la 2.30 în limba germană.

Vizita d-lui Ribbentrop în Italia

Berlin 4 — Deşi se afirmă că dl. Von Ribbentrop va pleca în Italia pentru a-şi petrece concediul, cercurile politice afirmă că nu-i vorba de un voiaj de agrement.

Dovadă că dl. Ribbentrop nu va rămâne în Italia decât 4-5 zile.

El va avea mai multe întrevederi cu d-nii Mussolini şi Ciano, într'o localitate de pe malul lacului Como.

Înainte de plecare, ministrul de externe se va duce la Berchtesgaden pentru a primi unele instrucţiuni din partea d-lui Hitler.

Se ştie că Fuehrerul a plecat la ţară din ziua de 1 Mai.

Ambasadorul Reichului la Paris

Berlin 4.— Cercurile politice arată că ambasadorul Reichului la Paris îşi va relua postul în primire.

Faptul se va produce astăzi sau mâine.

*

Gibraltar 4.— Toate vasele franceze care se aflau în portul Gibraltar au ridicat ancora.

Parte au plecat spre răsărit, iar altele spre vest fără a se şti ţinta lor.

La Londra se examinează situaţia

Londra 4.—Lordul Halifax a primit eri la Camera Lorzilor pe dl. Grandi ambasadorul Italiei, recent întors dela Roma.

*

Aseară s'a ţinut sub preşedinţia d-lui Chamberlain un consiliu de miniştri, care a durat 3 ore.

Dl. Halifax a făcut o expunere asupra situaţiei externe.

Înainte de consiliu, lordul Halifax a fost primit în audienţă de Regele George.

*

Astăzi, Camera Comunelor va începe discuţia pe larg a legei serviciului militar obligator.

Biserică lovită de trăsnet

Abrud 4 — In timpul unei furtuni, trăsnetul a căzut pe biserica română-ortodoxă din localitate.

Biserica e aşezată pe deal şi e cea mai înaltă clădire din oraş.

A fost incendiat turnul bisericei.

NOUL GUVERN IUGOSLAV

Belgrad 4.— In cercurile politice din Belgrad se afirmă că constituirea noului guvern iugoslav este chestiune de zile.

Explozie

Londra 4— La Birmingham s'a produs o explozie, aruncând în aer o clădire.

Poliţia a anchetat pe un terorist irlandez, la care s'a găsit o mare cantitate explozibile.

CITIŢI „OPINIA"

Pentru un regim de pace între popoare

Alger 4. — Eri s'a deschis la Alger Congresul euharistic cu participarea Cardinalului Verdier. Congresul a fost inaugurat printr'o declaraţie solemnă a tuturor confesiunilor reprezentate în Alger, pentru pace şi colaborarea între popoare. La solemnitate au asistat Marele Muftiu însoţit de toţi imanii, precum şi Marele Rabin Essenbet. Cardinalul Verdier a rostit un discurs, cerând instaurarea unui nou regim de pace între popoare.

ORA 12

Comentarii în jurul demisiei d-lui Litvinov

Lòndra 4.— Toate ziarele de azi se ocupă de demisia d-lui Litvinov, arătând că acest act a provocat regrete în Anglia deoarece fostul ministru era socotit ca amic al Marei Britanii.

Pe culoarele Camerei se comenta aseară că demisia n'ar putea avea legătură cu discuţiile anglo-ruse.

E semnificativ însă faptul că în ultimul discurs dl. Hitler n'a pomenit nimic de Rusia.

Acest fapt a dat naştere la diferite versiuni, complectate acum de demisia d-lui Litvinov.

Un discurs optimist

Londra 4.—Ministrul aerului a ţinut un discurs la o întrunire în Londra, arătându-se optimist asupra situaţiei externe.

El a arătat că Anglia nu urmăreşte nici un fel de încercuire a Germaniei, Anglia vrea să trăească în pace şi bună înţelegere cu toate ţările.

Şi dl. Daladier va ţine un discurs

Paris 4. — Preşedintele Consiliului de Miniştri, d. Daladier va rosti un important discurs în ziua de 11 Mai, cu prilejul redeschiderii parlamentului. Se afirmă că d. Daladier va sublinia în discursul său poziţia Franţei faţă de ultimele evenimente internaţionale.

Împrumut intern în Franţa

Paris 4.— Ministrul finanţelor a anunţat că guvernul intenţionează să lanseze un mare împrumut intern pentru consolidarea creditului şi redresarea generală economică. Cursul noului emisiuni e de 98, purtând o dobândă de 5 la sută.

O victorie a democraţiei americane

Washington 4.—Camera reprezentanţilor a respins cu 264 voturi contra 128 protestul republicanilor împotriva reformei administrative, preconizată de preşedintele Roosevelt.

Acest vot este socotit ca o victorie a democraţilor.

Un mesagiu al preşedintelui Roosevelt

Washington 4.—Cu prilejul zilei naţionale a Poloniei, preşedintele Roosevelt a trimis un mesagiu telegrafic preşedintelui Moscicki al Poloniei, felicitându-l.

Cauzele demisiei d-lui Litvinov

Neînţelegere cu ceilalţi miniştri şi cu cercurile militare

Varşovia 4.—In legătură cu demisia d-lui Litvinov de la ministerul de externe al Rusiei, cercurile poloneze arată că mai de mult există neînţelegere între titularul dela externe şi ceilalţi membri ai guvernului.

Dl. Litvinov este partizan al securităţii pe bază de acorduri colective şi crede într'o societate a naţiunilor.

Or, în ultimul timp conversaţiile anglo-franco-ruse au dus la acorduri bilaterale.

In ultima şedinţă a membrilor guvernului, preşedintele Molotov s'a declarat partizan al tratatelor bilaterale. La fel şi Nicola, ministrul de comerţ.

Astfel că dl. Litvinov era în conflict cu colegii de guvern.

Conflictul a fost agravat şi de atitudinea cercurilor militare, care acuză pe dl. Litvinov că sabotează tratativele anglo-ruse.

In faţa acestei situaţii dl. Litvinov a trebuit să se retragă.

Impresia în străinătate

Paris 4.—In cercurile politice franceze ca şi în cele engleze, demisia d-lui Litvinov a provocat o impresie profundă.

Deoarece interimatul d-lui Molotov va fi de scurtă durată, se pune întrebare cine va fi succesorul d-lui Litvinov.

Dejun în onoarea ambasadorului sovietic la Paris

Paris 4.—Dl. Bonnet a primit aseară pe d. Lucasievici —ambasadorul Poloniei.

Astăzi are loc la Quai d'Orsay un dejun în onoarea ambasadorului U. R. S. S.-ului.

Diplomatul sovietic Potemkin vine la Bucureşti

Paris 4. — Din Moscova se anunţă că dl. Potemkin, vice-comisarul guvernului la externe, care a fost la Ankara, va face un voiaj de informaţii prin statele balcanice.

După ce va vizita Sofia, dl. Potemkin va sosi la Bucureşti.

Emigranţi evrei

Constanţa 4. —Pe la Cernavodă a trecut vasul german „Helios", cu 800 emigranţi evrei din Austria.

Aceşti evrei au primit permisiunea să emigreze.

Vasul a plecat spre Brăila, de unde va ieşi în mare şi va veni la Constanţa.

America elogiază politica financiară a României

Washington 4.— Hotărârea României de a relua plata datoriei de război faţă de Statele-Unite a provocat o impresie deosebită.

Ziarele americane elogiază activitatea d-lui Mitiţă Constantinescu la departamentul finanţelor.

Dl. Hull, subsecretar de externe a declarat gazetarilor că faţă de gestul României e posibil ca Statele-Unite să convoace la o conferinţă pe toate statele care au obligaţii faţă de America pentru a stabili o modalitate de plată.

Dacă toate ţările ar imita gestul României, a spus dl. Hull şi şi-ar reglementa datoriile, Statelor-Unite a prevede noui credite pentru ajutorarea ţărilor europene în cazul unui conflict.

COMUNICAT OFICIAL asupra discuţiilor italo-române

Roma 4.—Agenţia „Stefani" publică un comunicat oficial în legătură cu discuţiile italo-române.

Comunicatul arată că d-nii Mussolini, Ciano şi Gafencu au examinat în întrevederile avute, problemele ce privesc cele două ţări.

Discuţiile s'au purtat ca în raporturi de bună înţelegere şi satisfacţie reciprocă.

*

Dl. Gr. Gafencu, ministru de externe al României, a părăsit aseară Roma plecând spre Belgrad.

PIERDUT Buletinul Biroului Populaţiei Iaşi, No. 11614 din 1921 pe numele Elefteratos Eugenia din Iaşi str. Armeană No. 16.

Se declară nul.

PIERDUT carnetul de lucrător tâmplar de mobilă pe numele Vasile a Timoftoaie cu seria No. 314 din 1924.

Se declară nulă şi fără valoare în mâinile oricui.

x La bolile de ficat şi rinichi, luaţi zilnic BORVIZ de BORSEC.

Ştiri poliţieneşti

Incercări de sinucidere

A fost intentat la clinica II-a medicală dela spitalul „Sf. Spiridon" Potachi Ştefan din str. Bradu No. 5, care a încercat să se sinucidă, bând o mare cantitate de sodă caustică.

Nu se cunosc motivele actului disperat.

— Servitoarea Ana Şeiu din str. C. Negri 7 a încercat să se sinucidă consumând o cantitate de spirt denaturat.

I s'au dat grabnice îngrijiri la spitalul Israelit.

*

Arestarea unui spărgător.—D. Dumitru Iancu, directorul chesturei, a reuşit să aresteze astă-noapte pe vestitul spărgător şi pungaş de buzunare Chiva Vilcher, zis Litvac Haim, zis Patrate,

Spărgătorul Vilcher este originar din Chişinău, de meserie cizmar.

Viiche este acela care în Februarie trecut a jefuit pe strada Sărărie pe d-na maior Mardare.

Vilcher este urmărit de poliţia Cernăuţi unde a comis spargeri şi a evadat de sub escortă.

D. director Iancu a trimis o notă telegrafică poliţiei Cernăuţi anunţând prinderea spărgătorului.

Este încă o dovadă că măsurile luate de d. Chestor Gh. Leahu pentru stârpirea răufăcătorilor dau roade bune.

*

Dispariţia unei fete.— D. Costan Ion, mecanic la Palatul Justiţiei a reclamat poliţiei că i-a dispărut de acasă o nepoată, Vasilica Dominte, în vârstă de 10 ani.

Copila a plecat în oraş în ziua de 30 Aprilie şi nu s'a mai întors.

*

Accident—Maşina 112 Iaşi, a lovit pe strada Ştefan cel Mare colţ cu str. Lozonschi pe Lupoaie Ilie din str. Roseti 4.

Biroul circulaţiei face cercetări.

*

Furturi—Hoţi necunoscuţi s'au introdus astă noapte în magazinul de încălţăminte al d-lui Avram Fişel din strada C. Negri 13, de unde au furat 80 perechi încălţăminte.

— A fost dus la poliţie Andrei Solomon, podar la Primărie, reclamat de d. prof. Baciu din str. Pădurari 22, că i-a furat mai multe obiecte şi bijuterii.

Expulzări de ziarişti

Berlin 4.— Corespondentul ziarului „Morning Post" de Berlin a primit eri ordin de expulzare. Se anunţă că şi alţi 4 ziarişti englezi au primit ordin de a părăsi Germania.

Aceste expulzări sunt considerate ca măsuri de represalii faţă de expulzarea unor ziarişti germani din Anglia.

*

Bruxelles 4 —Mai mulţi ziarişti germani au fost expulzaţi din Belgia. Ziariştii luaseră parte activă la manifestări politice în Belgia.

CEL MAI BUN cumpărător str. Brătianu 82

PIERDUT buletinul biroului populaţiei Iaşi pe numele Marcu Pincu din str. Dr.Ălicăioarei No. 32.

Se declară nul.

Hotel AMBASADOR

B-DUL TACHE IONESCU No. 10, Bucureşti

300 camere, 300 băi cu cea mai modernă instalaţie sanitară din Europa

S'A DESCHIS JOI 4 MAI

Seminţe selecţionate de flori, legume furaje, cu preţuri reduse.

Gazon englezesc cl. I lei 50 kgr.

găsiţi la

ALTER MICHEL

IAŞI — PIAŢA HALEI 15—17 Telefon 1478

Dr. M. Avram

Medic de Spital

Consult. 3—7 p. m.

str. I. C. Brătianu 120

Consultă şi operează

Boli Chirurgicale, Boli de femei, Mamoş

x Inainte de a vă cumpăra vin, treceţi şi gustaţi vinurile dela desfacerea din str. A. Cuza No. 27, casele Teitler (fostă Poşta veche).

Azi la SCALA

Filmul cu care s'a încoronat cinematografia!

Marco Polo

Realizarea pentru care s'au cheltuit 600 milioane! Pentru care s'au reconstituit trei oraşe! La care au participat 20.000 artişti în frunte cu

Garry Cooper

şi noua descoperire a ecranului

SIGRID GURIE

Al doilea film al celui mai mare program ce se va vedea vreodată

NEAPOLE

sub sărutul focului

cu cea mai frumoasă femeie a Franţei

VIVIANE ROMANCE

cu celebrul cântăreţ TINO ROSSI şi MIREILLE BALIN

Jurnalul Fox Movietone

Luni la Sidoli

Monumentala realizare a lui G. W. PABST

Drama din Sanghai

cu Inkijinoff Louise Jouvet, frumoasa Cristiane Mardayn şi Suzanne Despres

O mare capo-d'operă.

Chestura Poliţiei Municipiului Iaşi

ANUNŢ

Persoanele, care trebue să întocmească cărţile de imobile, sunt invitate a le depune din timp la Comisariatele respective. Să nu se lase în ultimele zile, când Comisariatele nu vor mai putea face faţă aglomeraţiilor ce-ar putea fi.

Titularii cărţilor de imobile şi a fişelor, să le întocmească în spiritul instrucţiunilor ce-am dat publicităţii, căci nu se admite nici o eroare.

Orice carte imobiliară sau fişe întocmită greşit, se va respinge categoric.

In primele zile, s'a constatat la unele cărţi depuse că, unele persoane au scris întâi pronumele şi apoi numele, de exemplu în loc să scrie Vasilescu Ioan, au scris Ioan Vasilescu—şi au fost respinse.

Populaţia este invitată pe această cale să înceapă de astăzi a prezenta cărţile de imobile.

Opera aceasta fiind de o importanţă capitală, celor ce nu se vor supune în totul instrucţiunilor ce am dat, li se vor aplica cu stricteţe sancţiunile legii (amenda dela 100.000 lei până la 2.000.000 lei şi dela 3.000 lei până la 10.000 lei, pentru simple neglijenţe).

Chestorul Poliţiei Iaşi

GH. LEAHU

ANUL XXXVI No. 9633

ABONAMENTE:
Lei 350. . . . pe un an
„ 180. . . . „ 6 luni
„ 90. . . . „ 3 luni
„ 35. . . . „ 1 lună
„ 1500. . . . Instituții publice

Atelierele tipografice „Opinia"
IAȘI STR. LAPUȘNEANU 37

1 LEU

OPINIA

Ziar popular cotidian

SAMBATA 6 MAI 1939

TELEFOANE
Redacția. . . . No. 1299
Administrația . . . „ 1299
Serv. de noapte red. . . „ 1436

Redacția și Administrația
IAȘI STR. LAPUȘNEANU 37

Director C. R. GHIULEA

BIBLIOTECA UNIVERSITATII IAȘI

Solidaritatea sufletească a României

Primul congres al breslelor ținut în ziua de 1 Mai, în Capitala Țării, a prilejuit una din cele mai frumoase manifestații de solidaritate românească.

In discursurile rostite cu acest prilej, s'a scos în evidență permanenta grijă pe care Majestatea Sa Regele o manifestă pentru binele și ridicarea muncitorimii și realizările înfăptuite pentru ajutorarea acestei clase sociale.

Și d. Mihail Raiea ministrul muncii și d. Armand Călinescu președintele consiliului, au arătat breslașilor sentimentele lor curate față de aceia care au fost nesocotiți de regimurile trecute.

Dar, acest congres al muncii a fost, mai presus de orice, o fericită ocaziune de a arăta încă odată spiritul de solidaritate al întregei suflări românești.

In adevăr, d. prim ministru Armand Călinescu, după ce a făcut o dare de seamă a tuturor înfăptuirilor muncitorești, a făcut și o importantă declarație cu privire la politica externă a României. Pentru a se înlătura orice echivoc, d-sa a declarat cu fermitate că:

„Romînia dorește să întrețină relațiuni de bună vecinătate și de amiciție cu toate statele dimprejur ; ea este gata să lucreze pentru a întări încă aceste relațiuni în domeniul cultural și în domeniul economic. Când însă se va schița de undeva; o încercare de atingere a teritoriului nostru, ea se va isbi de cea mai hotărâtă și cea mai neclintită rezistență!".

Față de unele campanii de presă duse într'un stat vecin, față de unele unelțiri ce se pun la cale, declarația d-lui președinte al consiliului, este menită să precizeze o atitudine și să lămurească un echivoc.

Mai mult; *„această politică nu e numai politica guvernului sau politica unui grup de oameni: aceasta este politica țării, este politica națională"*, a declarat d. prim ministru Armand Călinescu.

România de pe tot întinsul țării, din văgăuni de munți și de pe șesul Bărăganului, din Banat și din înflorita Bucovină, contribue astăzi la înarmarea și la buna echipare a armatei; muncitorimea și ea gata la datoria cea mare, a renunțat la salariul pe o zi, cedându-l ministerului apărării naționale.

Când aceasta este starea de spirit din țară, când atitudinea guvernului este bine și precis stabilită, solidaritatea sufletească a României afirmată și în congresul breslelor ca și în orice altă ocaziune, dovedește tuturora că *românismul își va apăra neînfricat și hotarul și neamul.*

Expoziția din New-York

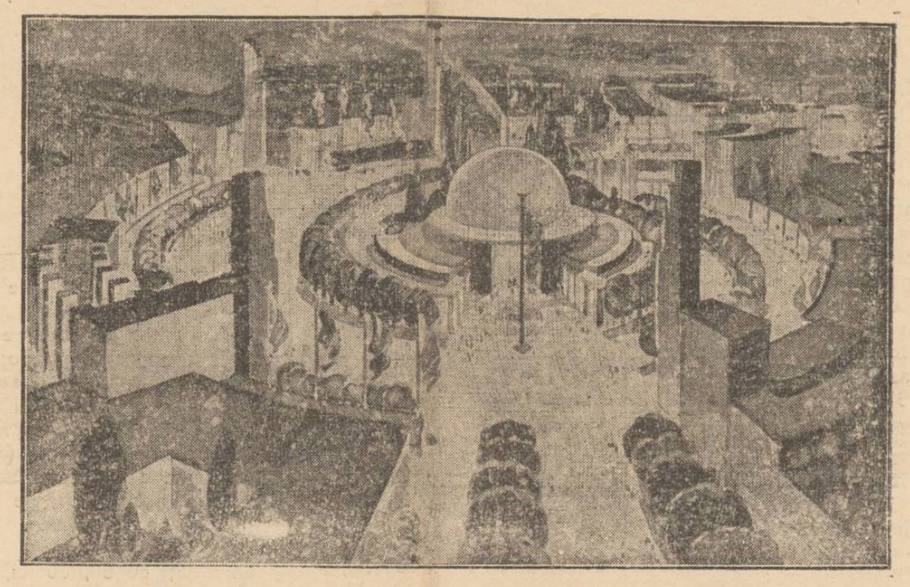

Se știe că, la 30 April, s'a inaugurat la New-York marea expoziție internațională, unde și România e prezentă printr'un frumos pavilion aranjat sub privigherea d-lui prof. D. Gusti.

Iată în clișeu planul general al Expoziției. La mijloc se află faimosul Planetarium.

Doi ani dela moarte

La mormântul lui Topîrceanu

In iureșul necazurilor cotidiane, revista „Insemnări ieșene" vine cu un gest deosebit, care este totodată și o datorie pentru ieșeni.

Mănunchiul de intelectuali grupat în jurul acestei valoroase publicații a hotărât să împrospăteze amintirea lui G. Topîrceanu, cu prilejul împlinirei a doi ani de la sfârșitul delicatului poet.

Au trecut peste noi doi ani de când autorul „Migdalelor amare" ne-a părăsit în aceste zile de primăvară, lăsând atâta regret și un loc de neocupat în literatura română.

In ce vară ? în ce an ?

Anii trec ca apa..,

Poate că ieșenii nici n'ar fi știut această tristă aniversare, dacă n'o pomeneau acei apropiați sufletește de Topîrceanu.

Duminică dimineață, în fața mormântului cu drag îngrijit de mâini credincioase, se va face creștinească pomenire a sufletului robului lui Dumnezeu G. Topîrceanu.

O solemnitate duioasă, la care se impune prezența a cât mai mulți intelectuali ; a tuturor profesorilor și chiar a elevilor de școală, cari poartă

G. TOPÎRCEANU

pe buze atâtea strofe cristaline din opera lui Topîrceanu

E o simplă sugestie.

Ce moment impresionant ar fi ca, în careul admiratorilor, sub miresmele florilor din grădina renunțării, un elev să declame acea zguduitoare „Baladă a Morții" !

Și de-atunci lângă mormânt
Plopi cu frunza rară
S'au zbătut ușor în vânt
Zile lungi de vară.

Soarele spre asfințit
Și-a urmat cărarea,
Zi cu zi l'au troenit
Vremea și uitarea.

Pe G. Topîrceanu nu trebue să-l troenească uitarea. Opera lui va fi torță vie peste ani și generații.

Cu atât mai mult trebue să-i cinstim memoria.

a. în.

Fundația Regele Ferdinand și „Luna Cărții" la Iași

Ca și în anii trecuț, Inaltul Așezământ de cultură Fundația Regele Ferdinand I din Iași, pregătește pentru „Luna Cărții"—1939, care va ține dela 5 Mai—4 Iunie, o expoziție de cărți, periodice, stampe și manuscrise, în palatul propriu, aripa dela parter, din str. Carol.

Vor fi prezentate cu acest prilej, în vitrinele Instituțiunii Regale, rarităților bibliofile pe care le posedă depozitele Fundațiunii.

Caracterul oficial al acestei sărbătoriri de prinos adus spiritualității naționale, pusă sub Inaltul Patronaj al M. S. Regele Carol al II-lea, se încadrează fericit și în tradiția de vechi oraș cultural, a cetății moldovenești.

Bogatul material al expoziției a fost clasat și verificat, prin grija celor doi sârguincioși funcționari superiori ai Fundației ieșene, d-nii cpt. Em. Ambrozie și dr. I. Fr. Botez.

Anchetele „Opiniei"

Măsuri pentru valorificarea vinului de Cotnari

Impresii și constatări, din renumita regiune viticolă

Intr'una din aceste zile primăvăratice. am avut fericitul prilej — pe care-l visează orice moldovan, nu aumai cel pasionat după un vin bun — de a vizita Cotnarii, faimoasa regiune viticolă a țării, ale cărei produse sunt apreciate și peste hotare.

La Cotnari uiți de frumoasa panoramă ce ți se întinde în față och lor, când te înfunzi în una din crame și începi să guști din licoarea fermecată.

Ce-i adevăratul vin de Cotnari

Oricine are acest prilej, e ispitit să cutreere crama cu cramă și să guste din toate sortimentele de vinaturi, Și lucru curios, oricât ai bea vinul de Cotnari, nu te îmbată și nu-ți ia mințile, ca ceilalți semeni ai săi. Te dispune, te prinde într'o mreajă de farmec, de dolce farniente, și ispitește te să tot bei. De aceia la Cotnari nu vei vedea, ca celelalte regiuni viticole și mai ales cele din Basarabia, oameni beți dormind în șanțuri.

Toți sunt veseli, bine dispuși și cu optimism ce se trădează din privirile lor.

Dar apropos de produsele Cotnarului. E aceiași situație ca și cu vestitele vinuri de Champagne; în toată lumea se consumă de loc ori mai mult șampanie, decât se produce în faimoasa regiune viticolă a Franței. Așa și la noi; orice restaurant sau crâșmă caută să-și atragă clienții anunțând cu pompă că vinde autenticul vin de Cotnari. Acest fapt a contribuit foarte mult la deprecierea produselor de Cotnari. Și justă a aprecierea expertului de vinuri, Păstorel Teodoreanu, care acum câtva timp a declarat că nici la Iași, oraș situat în preajma Cotnarului, nu se mai găsește un pahar serios din acest veritabil produs.

De aceea în ultimul an s'au luat serioase măsuri pentru valorificarea Cotnarului la justa-i valoare.

Scurt istoric al vestitei podgorii Paraclis

Cu ocazia vizitei făcute la Cotnari, l-am cunoscut pe d. Găgiulescu, directorul faimoasei podgorii Paraclis, care ne-a furnizat un bogat material informativ și documentar asupra trecutului, și asupra perspectivelor de viitor ale acestei regiuni.

Trebuie să remarcăm mai întâiu luxul de gospodărie și organizare care ne-a frapat de la prima vedere când am călcat în incinta Paraclisului; peste tot predomină ordinea și curățenia.

Și aici trebuie să facem o paranteză, pentru a explica acest titlu de faimă. Acum vreo sută cincizeci ani, niște călugări ai mânăstirei Neamțului s'au aciuiat aici și au pus primii butuci de vie, construind totodată o parte din actuala clădire pe care au împodobit-o cu un frumos paraclis, existent și acum, și în care podgorenii din Cotnari vin la Inviere să aprindă făclia de Paști.

Crama model și sistemul de valorificare a vinului de Cotnari

Până la 1 Aprilie crt., via Paraclis era în antrepriza unei societăți particulare „Regia Exploatărilor agricole".

Dela această dată, via a trecut în patrimoniul Statului, fiind sub directa supraveghere a Camerei de Agricultură din Iași. Până în prezent această vie cu o suprafață de 80 ha. de pământ arabil, dintre care 17 ha. de vie, producea anual între 4—7 vagoane de vin, în special grasă și fetească, aducând un beneficiu de 150—300 mii lei.

Primăvara aceasta s'a replantat un hectar cu diferite soiuri autentice de viță Cotnari, pe port altoi și cu sisteme speciale de tăiere, pentru a se vedea care va reuși mai bine în această regiune. E un proces de sistematizare care va determina viița predominantă din Cotnari. Până acum faima Cotnarului o constitue autentica grasă care se acomodează aici cum nu se poate mai bine. Acest proces s'a făcut sub controlul institutului agronomic.

Vizitând crama viței Paraclis, am putut vedea și în special gusta, diferite soiuri de vinuri, distincte față de celelalte, nu numai prin parfumul și gustul lor specific, ci și prin vechime. Sunt aici vinuri inexistente încă în co-

(Continuare în pagina 2-a)

Din toată lumea

Un an de la moartea lui Octavian Goga

S'a împlinit un an de când marele poet ardelean Octavian Goga s'a stins fulgerător, în plină vigoare și activitate.

Opera lui literară va cinsti memoria lui O.t. Goga în toate timpurile.

Prietenii și admiratorii lui a hotărât să-l comemoreze prin două ceremonii religioase.

Se va oficia un parastas la Rășinari—satul natal al poetului, și unul în capitală.

Prilej de reîmprospătat o amintire scumpă neamului românesc.

Artiștii și loteria

Pentru a veni în ajutorul Asociației artistice, mai mulți actori parizieni au luat o inițiativă originală.

Ei vând pe rând bilete de loterie într'un mare magazin din centrul orașului.

Săptămâna aceasta e la rând celebrul tenor Tino Rossi.

Și de dragul acestor mari actori, publicul joacă la loterie.

Linșajul

„Times", din New-York scrie că una din plăgile cele mai înrădăcinate ale psihologiei americane este aceia a linșajului. Motivul acestei apucături urâte, este slăbiciunea puterilor constituite.

In mijlocie în ultimii cincizeci de ani, s'au verificat aproape o sută de linșajii pe an. Cronicile spun că mulți nevinovați au pierit sub loviturile mulțimii bestializate și numai o șesime din ei erau vinovați.

Salvare miraculoasă

Un caz neobișnuit s'a produs la Paris, pe str. Saint-Julien.

O fetiță de 5 ani, jucându-se pe un balcon de la etajul al 4-lea, a rămas atârnată de grilaj.

Tocmai atunci trecea pe trotuar un electrician.

Văzând nenorocirea, el și-a scos repede mantaua și, împreună cu alți trecători a improvizat o plasă.

Nu după mult fetița a căzut.

Și a nimerit chiar în mantaua, fiind salvată astfel de la o moarte groaznică.

In schimb, electricianul a fost lovit de picioarele victimei și a fost internat în spital.

Într'un minut

— Mai bine de 15 hectolitri cereale provenind din Canada, sunt îmbarcate pe minut în portul Vancouver.

— Într'un minut, Rusia sovietică produce mărfuri în valoare de 7.500.000 lei.

— Biblia e tipărită în 100 limbi diferite și distribuită pe tot globul în cadența de 60 exemplare pe minut, ceeace înseamnă că în fiecare secundă, fără întrerupere, un locuitor al pământului capătă un exemplar din Sfânta Scriptură.

Un maniac

Intr'una din marile biblioteci din München, cititorii au putut vedea ani la rând, un necunoscut care citea cu o iuțeală fantastică zeci de cărți pe zi.

Câțiva din cetitorii mai serioși, au reușit să afle ce citea necunoscutul. Ciudatul om nu studia nici pe Goethe, nici pe Schopenhauer sau Kant, ci... număra firgulele pe cari marii poeți și gânditori germani le-au întrebuințat în operile lor. Necunoscutul avea intenția să publice o operă excepțională pentru generațiile viitoare : un volum în care să arate numărul de virgule din Faust, din Iliada și Odiseia, precum și din toate marile opere ale omenirii Dar moartea i-a smuls condeiul din mână.

MISIUNEA IN STRAINATATE

a d-lui ministru Mitiță Constantinescu

Joi 4 Mai cu rapidul Arad, d. Mitiță Constantinescu ministrul finanțelor și Guvernator al Băncii Naționale, însoțit de d. Neculai Bălău directorul său de cabinet, a părăsit Capitala, plecând la Bâle (Elveția).

Dl. Mitiță Constantinescu

Aci, d-sa va participa în calitate de Guvernator al Băncii Naționale a României, la adunarea generală a Băncii Reglementelor.

D. Mitiță Constantinescu va avea cu această ocaziune o serie de importante întrevederi cu principalii conducători ai finanțelor internaționale.

In convorbirile pe care le va avea, Guvernatorul Băncii Naționale a României va pune problema ridicării economiei noastre naționale, printr'o mai intensă politică de schimburi și de încurajare a industriilor românești.

Deasemeni, d. Mitiță Constantinescu va lua parte activă la dirijarea lucrărilor adunării generale a Băncii Reglementelor.

„Luna Cărții" și cartea românească

O scurtă prezentare a activității scriitoricești naționale

Săptămâna aceasta începe oficial la București și în întreaga țară „Luna Cărții", care va ține până la 4 Iunie. Prilej de manifestare spirituală și de înaltă chemare către acele cărări, dealungul cărora sufletul și mintea unui neam găsesc noi mijloace de înaltare.

Cartea românească însumează de câțiva ani, remarcabile performanțe, în toate direcțiile.

Socotim deaceea, acest prilej nimerit pentru a încerca o scurtă trecere în revistă, a variatelor contribuții scriitoricești naționale.

La loc de frunte stau publicațiile Fundației pentru Literatură și Artă „Regele Carol al II-lea".

Aceste publicațiuni invidiază trei mari țeluri:

a) Popularizarea cărții bune, printr'o tehnică deosebită și prețuri modeste;

b) Promovarea scriitorilor tineri de talent și a traducerilor remarcabile după marii scriitori străini ;

c) Realizarea unor opere de sinteză și a unor ediții definitive, cari să îmbogățească patrimoniul cultural al neamului.

In această ultimă privință este deajuns să amintim: „Istoria Românilor" a d-lui Constantin C. Giurescu ; „Istoria limbii române" a d-lui Al. Rosetti ; ori admirabilele contribuțiuni, „Țara noastră" și „Fauna României", datorite d-lui prof. I. Simionescu.

Edițiile definitive ne înfățișează opera d-lor Tudor Arghezi, Matei I. Caragiale, El. Farago și Adrian Maniu ; iar edițiile critice, părți din opera lui B. P. Hașdeu, Al. I. Odobescu și I. L. Caragiale.

Pentru traducerile bune, cari au rupt definitiv vechea punte a traducerilor românești făcute la mântuială, biblioteca „Energia" deschide o poartă impresionantă.

Nu lipsesc cărțile de critică, de artă, de documentare, de istorie contemporană, etc. In biblioteca „Informativă" de exemplu s'au publicat „Manualul de paleografie slavo-română" al d-lor Stahl și Bogdan; „Tratatul de pescuit" al d-lui Al. I. Brătescu-Voinești și remarcabila contribuție „Anglia" a d-lui Nicolae-Petrescu.

Grija Inaltului Diriguitor al destinului acestui neam, grija părintească a M. S. Regelui Carol al II-lea, a dat astfel și spiritualității românești un prilej de impresionantă afirmare.

(Continuare în pagina 2-a)

TESTA
La dureri de cap, dinți

Teatrul Național Luni 15 Mai 1939 ora 9 jum. seara
Turneul Teatrului „Regina Maria"
va prezenta marele spectacol în regia lui Soare G. Soare
IUBIRE STRANIE
în care joacă:
GEORGE VRACA, Beate Fredenov, Fifi Harald, Agnia Bogoslova, Donna Carozi, G. Sion, N. Velculescu, M. Wladimir, etc.
Biletele la Agenția „Gheorghiu"

De când beau Vinul Beceanu,
Fac mâncare cu cazanu.
Somnu-i bun, foamea-i crescută
Și puterea cât o sută.
Depozit: Farmacia Dr. Beceanu
Piața Halei Iași

Senzațională modificare în compoziția Pudrei pentru obraz
Nu mai există aparență de fard!
O NOUĂ PUDRĂ INVIZIBILĂ, DĂ O FRUMUSEȚE MINUNATĂ NATURALĂ
Doamnele elegante Franceze au lansat o noutate. Ele au găsit o pudră care face tenul catifelat ca floarea de piersică, fără nicio urmă de luciu, care durează toată ziua.
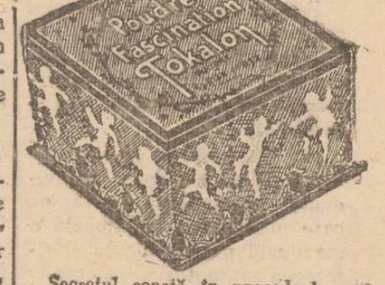

Secretul constă în procedeul nou, prin care pudra extrem de fină, este trecută de trei ori prin site de mătase, apoi este amestecată cu Dublă Spumă de Cremă. Acest procedeu — rezultatul unor îndelungate cercetări făcute de Chimiști Francezi — a fost brevetat de curând de Tokalon. Pudra Tokalon oferă avantajul că veți uita de aspectul nasului cu luciu și de obrazul gras. Ea vă face un ten absolut „mat" de o delicată frumusețe, și ține pe obraz timp de 8 ore. Nici vântul, nici ploaia și nici transpirația nu vor putea să facă pielea lucioasă, dacă întrebuințați Pudra Tokalon, vestita Pudră de Paris, pentru „Ten mat". — Ea vă dă frăgezirimea petalei de roze și vă va face mult mai fermecătoare. Cereți pudra Tokalon, care se găsește în zece nuanțe grațioase, moderne. Lei 45.— și 70.—

Mâine ziua la ora 13.07 pleacă excursia IAȘI-BUCUREȘTI
dus și înapoi
cu 50% reducere pe C. F. R.
organizată de Agenția Wagons-Lits//Cook
Locuri limitate
Întoarcerea Marți seara
Informațiuni la Agenția Wagons-Lits//Cook Iași, Piața Unirei 1

Azi la Phoenix
dela ora 3 înainte
2 colosale succese 2
Fermecătoarea, divina și turburătoarea
VIVIANE ROMANCE
RENEE SAYNT CYR și FRANCIS CARCO
în cel mai bun film al lor
FEMEI în lanțuri
— — odată cu — —
Diamantul Sultanului
cu prețurile de
cu 5, 10 și 14 lei

Dr. Gancevici
consultă
BOLI DE PIEPT
Str. Lăpușneanu 19
Luni, Mercuri și Vineri
între orele 1—4 p. m.

DOAMNA DOCTOR
PARHON C. ȘTEFANESCU
Medicprimar al Spit. Socola
Consultă pentru
Boale nervoase și ale glandelor cu secrețiuni interne
METABOLISM BAZAL
Cons. 2—4 p. m.
Str. Tăutu 2 Tel. 2269

WAGONS-LITS // COOK
Agenția Iași,
Piața Unirii 1
își mută birourile în Str. Lăpușneanu 47, cu începere de la 10 Mai 1939.

De vânzare
teren pentru construcții, 300 m. p. în regiunea Copou, lângă clădirea în construcție a Școalei Politechnice. Preț convenabil. A se adresa la ziar.

De vânzare
casă gospodărească, solidă, 4 odăi, bucătărie, cămări, pivniță, apă, lumină electrică etc.
Poziție centrală lângă tramvai și Hală. Preț foarte avantajos. A se adresa la ziar.

De arendat
imediat via Kogălniceanu-Bucium, Socola Iași, și via Vorona Mare din Cotnari jud. Iași.
Informațiuni Avocat I. Serafimi.

DE VÂNZARE imobilul din str. Apeduc 23, cu tot confortul, Aproape de Piața Halei și centru, având grădină cu pomi fructiferi și flori.
Condițiuni favorabile.

UMBRELE bune cu prețuri de 40% mai eftine ca în altă parte cât și reparațiuni de tot felul obțineți LA LEON care s'a mutat în str. I. C. Brătianu 113 lângă farmacia Racovițză.

DE VÂNZARE automobil Nash turism tip special, 4 cauciucuri noi, perfectă stare. A se adresa D-nei Elena Cpt. C. Bianchi, Strada Dumbrava Roșie No. 1, prin Gh. Coșbuc (Copou).

DE VÂNZARE casă de raport 4 apartamente. Preț avantajos. A se adresa proprietar în curte. Ghica Vodă Nr. 13.

DE ÎNCHIRIAT în str. Trei Erarchi No. 2, două camere cu antret, bucătărie, lumină, instalație de apă, cameră p. lemne și pivniță.

Luni la Sidoli
Monumentala realizare a lui G. W. PABST
Drama din Sanghai
cu Inkijinoff Louise Jouvet, frumoasa Cristiane Mardayn și Suzanne Despres
O mare capo-d'operă.

Dr. M. Avram
Medic de Spital
Consult. 3—7 p. m.
str. I. C. Brătianu 120
Consultă și operează
Boli Chirurgicale, Boli de femei, Mamoș

Vând avantajos
teren 700 m. p. în stațiunea climaterică Bugaz (Cetatea-Albă) în plin centru, vis-a-vis de grădina publică. 20 m. de plajă, 100 m. de gară. *Minunat p. Sanatoriu, dispensar, hotel restaurant, vilă etc.*
Adresa: Av. C. Gheorghiu, Ralet 2

VINURI ABSOLUT NATURALE
vechi și noi, eftine și higienic servite
cumpărați numai dela depozitul nou înființat în str. Prof. A. C. Cuza 27 (fost Arcu) casele Teitler, palatul poștei vechi.
Dacă nu vă puteți deplasa, telefonați la Cinema Sidoli telefon 2059, — și veți avea urgent la domiciliu Dvs. vinul dorit.

APLICAREA NOILOR MODIFICARI a legilor fiscale

Dl. administrator financiar N. D. Popa a primit noi instrucțiuni cu privire la aplicarea noilor modificări a legilor fiscale și a dispus ca instanța pentru impunerea la echivalent să funcționeze până la finele lunii Mai, întru cât s'a prelungit depunerea declarațiilor până la 15 Mai.

De asemeni societățile anonime sunt datoare a depune declarațiile de impunere până la 15 Mai c.

Taxele militare

In ce privește taxele militare, în urma disp. ministerului de finanțe, dl. administrator fin. Popa a dat următoarele dispoziții:

Depunerea declarațiilor model A. și B. a tinerilor în vederea stabilirii taxelor militare, care după lege trebuie să se facă până la 15 Mai, anul acesta, întrucât o parte din consiliile de recrutare își încheie lucrările după 15 Mai, acele declarații să se facă și depuie până la 10 Iunie 1939.

Aceste declarații trebuie să cuprindă atât veniturile tinerilor, cât și ale părinților.

După noua lege taxa fixă este de lei 800 în loc de 6 lei, în afară de taxa proporțională calculată după veniturile existente și numărul membrilor familiei. Pentru tinerii care studiază în țară, taxa de amânare e de 2000 lei, iar pentru cei din străinătate, 8000 lei.

Impozitul pe spectacole

Administrația de Constatare aduce la cunoștința tuturor exploatatorilor de locaturi de consumații care au muzică sau alte distracții, sau tarat de lăutari, de ori-ce fel, angajați, sau acolo unde vin în locaturi muzicanți neangajați, ci numai chemați de clienți, sau acei care au aparate muzicale automate (piane, patefoane etc.) că acele locaturi sunt impozabile cu impozitul pe spectacole.

Acei care se sustrag, vor fi amendați cu 60,000 lei, în plus impozitul.

Toate localurile din această categorie, trebuie neapărat să facă declarații la Ad-ția de Constatare până la 10 Mai a. c.

CITIȚI „OPINIA"

Serbătorire ceferistă

Numeroși ceferiști din toată regiunea și-au anunțat participarea la banchetul de la 27 Mai, când vor fi sărbătoriți d-nii inspectori Bulboacă, mutat în capitală, și Țăranu— care a revenit la Iași.

Sărbătorirea va fi prezidată de dl. ing. Nițescu, directorul regiunei.

Banchetul va avea loc la restaurantul N. Stoicescu din Parcul Expoziției și va fi reușit deoarece e organizat de dl. inspector Ciugulescu.

D.

x **Impunerea autovechiculelor.** — Administrația de Constatare Iași aduce la cunoștința tuturor proprietarilor de automobile, autocamioane, autobuze, auto-tractoare și motociclete, că li se acordă un ultim termen, până la 15 Mai, să depună declarațiile de impunere autovechiculilor, la Bir. Automob., chiar dacă autovechiculul este scos din circulație.

După această dată se va proceda la impunerea din oficiu cu amenda de cinci ori impozitului aferent.

Serviciul Social
Căminul Cultural „Cuza Vodă" din com. Copou

Cursuri serale sub conducerea d-lui învățător C. Matei, Directorul Căminului, ținute dela 9 Ianuarie până la 1 Martie 1939, de trei ori pe săptămână, cu un număr de 23 de ședințe a câte 3,1|2 ore ședința, în total 80 de ore și 30 minute. Au urmat regulat cursurile 16 săteni și la fiecare ședință câte 3—8 neregulat.

S'au predat: 23 ore de matematică (probleme din viața sătenilor; aflarea suprafețelor și transformarea lor în prăjini; diferite unități de măsură; cotitul vaselor și noțiuni de contabilitate) 10 ore din Istoria Patriei și despre Constituție; 8 ore de Geografie și bogățiile țării; 7 ore de igiena sătească; 5 ore de științi naturale și agricultură; 7 ore de învățături civice și cultură socială (legile țării, legea Serviciului Social, puterile Statului, sărbătorile naționale și portul național); 6 ore de religie (creștinarea Românilor; rugăciunile ce trebue să le știe un bun creștin, despre milostenii, despre post și rugăciune); 2 ore de Gramatică și compunere (o cerere, o scriscare, 1 oră de Zootehnie; o oră despre Cooperație; 9 ore de cunoștinți folositoare (curățatul pomilor în grădină; despre locuințe; păduri, mașini cu aburi, etc.) și una oră de practică agricolă.

La sfârșitul cursurilor s'a ținut examin cu 2 probe scrise, una din matematici cotate cu 6—9 și una din compunere cotată cu 6—10. Examen oral a întrecut așteptările. Toți cursiștii au fost notați cu „bine" și cu „f. bine". Toți cursiștii și-au luat obligația de a pune în aplicare la gospodăriile lor toate sfaturile și cunoștințele căpătate.

Cursurile au fost predate de către Directorul Căminului și învățători, preotul satului și doi învățători din satul Dorobanți, 1 km. distanță de satul Căminului.

Rezultatele acestor cursuri au fost din cele mai bune.

Căminul Cultural „Sf. Gheorghe"
din satul Bârnova comuna Bucium.

Cursuri țărănești,—sub conducerea preotului V. Lazăr. Președintele Căminului Cultural, ținute timp de 25 de zile cu începere dela 5 Martie 1939 până la 30 Martie 1939, cu tineri săteni gospodari din satul Bârnova. Cursurile au avut un caracter practic și teoretic.

Astfel s'au predat:

1) Lucrarea pământului (arături, semănat, îngrășăminte, cultivări și plantarea viei și a pomilor roditori).

2) Vitele (boale, îngrijiri, leacuri).

3) Creșterea păsărilor, (boalele lor, cotețe, hrană).

4) Păduri, arbori (valoarea lor).

5) Contabilitatea agricolă (socotelile unui bun gospodar).

6) Istoria Patriei (trecutul țării noastre).

7) Cunoștinți cetățenești (Noua Constituție, noul Cod Penal; alte legi).

8) Geografia Țării (cunoașterea țării și bogățiile).

9) Științe p. viață (inventiuni vechi și noui, cutremur de pământ, etc).

10) Cunoștinți matematice (operațiuni și măsurători).

11) Știri (cronica zilei).

12) Lecturi folositoare, morale, coruri, recitări.

13) Religie (pilde, din viața Mântuitorului, pt. mântuirea sufletului.

14). Igienă și Medicină populară.

Aceste cursuri au fost predate de către următorul Corp Didactic: 1 Doctor, prof. universitar (L. Balif)| 3 ingineri agronomi, 1 inginer silvic, 1 preot, 1 licențiat în Drept, 1 subrevizor școlar și 2 învățători (o învățătoare).

Cursiștii au urmat regulat și rezultatele au fost din cele mai satisfăcătoare.

Măsuri pentru valorificarea vinului de Cotnari

(Continuarea din pagina 1-a)

meri, din care s'au trimis câteva sticle numai, la expoziția de anul trecut dela Paris, iar acum 1500 sticle la expoziția internațională dela New-York.

O cramă cu adevărat model

Prin amabilitatea d-lui Gâgiulescu am putut vizita și crama model a Cotnarului, ridicată acum un an jumătate prin inițiativa și sprijinul d-lui Mihai Negură, fost ministru al agriculturii.

E o clădire care te atrage dela prima vedere și care te uimește văzându-i interiorul. A costat 4 milioane lei și e lăsată la dispoziția cooperativei Cotnari timp de 20 ani.

Această cramă model are trei etaje care pot conține circa 70 vagoane vin, — în prezent având numai șase vagoane de autentic produs al Cotnarului.

Crama are trei hrube suprapuse. Cea de a doua hrubă, cu o temperatură de 10—15 grade minus, e sala de fermentare; iar ultima cu o temperatură permanentă de 10—11 grade minus, e sala de păstrare a vinului.

Scopul construirii acestei crame model a fost de a valorifica și vinifica produsele Cotnarului, pentru a nu i se desminți faima că e frate de cruce cu vestitul Tokay.

S'au luat în acest sens măsuri ca micii podgoreni din Cotnari, cari n'au mijloace de a valorifica produsul, să-l vândă cooperativei pe un preț destul de apreciabil, care cu mijloacele cele mai moderne îl pune în justa-i valoare, urmând ca timp de 10 ani cooperativa să nu vândă nimic din depozitul său de vinuri, astfel că piața vinurilor va resimți câtva timp lipsa Cotnarului, urmând ca după 10 ani acesta să se prezinte în toată plenitudinea vechimei și farmecului său, putându-se aprecia la valoarea-i cuvenită.

Astfel că toți speculanții vinurilor nu se vor mai putea lăuda că posedă „autenticul produs de Cotnari". Numai podgoriile vestite, ca I. Axinte, la ovache și celelalte, vor putea furniza, în limita posibilităților, fermecătoarea licoare a Cotnarului.

COSMA DAMIAN

x Divină, provocătoare este Viviane Romance numai în cel mai reușit film al său „Neapole sub sărutul focului" cu celebrul cântăreț Tino Rossi. Azi la „Scala".

Birou de Informații la Serviciul Social

In vederea aplicării legii Serviciului Social, Fundația culturală regală „Principele Carol" a detașat pe lângă regionala Prut doi comandanți, pe domnii prof. I. Manolache și Gh. Bucurescu, cu misiunea specială de a organiza un birou de informații și inscrieri pentru tineretul intelectual (absolvențele și absolvenții Facultăților și școlilor superioare), ce urmează a presta serviciul social la sate în timpul campaniei din vara anului trecut.

Biroul își începe activitatea Vineri 5 Mai a. c., și va funcționa zilnic între orele 8—12 și 16—19, la sediul regionalei în str. Lăpușneanu 23 etaj I (deasupra magazinului Martin Bucholtzer)

x **Dr. M. Segall** *Medic de spital, reîntorcându-se în localitate consultă zilnic boli de nas, gât și urechi, în str. Cuza Vodă 83. Telefon 1767.*

x Înainte de a vă cumpăra vin, treceți și gustați vinurile dela desfacerea din str. A. Cuza No. 27, casele Teitler (fostă Poșta veche).

„Luna Cărții" și cartea românească

(Continuarea din pagina 1-a)

In „Luna Cărții"—1939, tipăriturile Așezământului Regal, stau după cum și se cuvine, în fruntea tuturor tipăriturilor din țară, prin bogăția și însemnătatea lor.

Mânate de același imbold spre mai bine și celelalte mari edituri nu și-au precupețit eforturile. Publicațiunile Academiei Române complectează seria impresionantă a unor preocupări mai vechi.

A fost dat luminii tiparului al treile volum, ca urmare la „Bibliografia română" de I. Bianu.

Dl. g-ral R. Rosetti, publică volumul „Familia Rosetti"; ar dl. Const. Georgiade o prea originală contribuțiune sociologică: „Originile magice ale minciunii și geneza gândirii".

Tot aici nu pot fi uitate cele două monumente documentare: „Istoria Românilor" scrisă de dl. prof. N. Iorga, care a trecut de vol. IX și „Enciclopedia României", închizând în primele trei volume un material de o bogăție excepțională, pentru cunoașterea țării noastre.

Cursuri universitare remarcabile s'au tipărit la Cluj.

Iar „Soc. Română de Filozofie" omagiind personalitatea d-lui I. Petrovici, a publicat trei volume cuprinzătoare, cu privire la „Istoria filozofiei moderne".

Intre editurile bucureștene „Cugetarea" de sub conducerea d-lui P. C. Georgescu-Delafras, aduce o notă foarte instructivă. In seria „Autori străini" această editură a prezentat monografii și biografii istorice de renume universal într'un timp relativ scurt.

Astfel: „Bismarck", „Wilhelm II", „Cleopatra" și „Roosevelt" de Em. Ludwig; „Marie Antonette", „Maria Stuart", „Magellan" și „Tolstoi-Nietzsche" de Stefan Zweig poetică „Viață a lui Iisus" de Fr. Mauriac, „Mirabeau" de Nézelof, „Marat" de Walter, „Danton" de H. Werdel, iar recent o romanțată prezentare a vieții Mariei Tereza.

Intre autorii români, numele d-lor Cezar Petrescu, Sandu Teleajen, Damian Stănoiu, N. Crainic, Mircea Eliade, Al. Lascarov Moldovanu M. Lungianu, etc, țin loc de frunte.—Cu atari preocupări marea editură bucureșteană răspunde celor două țeluri ale educațiunii moderne a maselor instruirea, paralelă cu formarea gustului literar.

Editura „Cartea Românească" reînvie paginele uitate ale autorilor români clasici și excelează prin manuale didactice: editura „Națională Ciornei" prezintă Șmarii autori străini și scriitori romîni contemporani.

Foarte multe cărți de versuri pătrund în vraful de proză, monografii și studii.—Editura „Toranțiu continuă „Studiile despre Junimea" și publică lucrări de filozofie istorică, sociologie și politică economică.

Un loc special merită cele două uriașe volume comemorative; „Transilvania" și „Dobrogia" Istoria și legăturile acestor două părți de țară românești, cu restul solului etnic, sunt tratate cu o competință remarcabilă.

„Transilvania" a apărut prin contribuția „Institutului de istorie națională din Cluj", iar „Dobrogea" este opera colectivă a savanților noștri mai tineri, d-nii Vintilă Mihăilescu, Radu Vulpe, Sabin Manuilă și Al. P. Arbore.

In aceeași colecție îngrijită de Academie se mai pot cita volumele: „Basarabia și Bucovina" de dl. I. Nistor; „Macedo-Românii" de Th. Capidan: „Arta țăranului român" de G. Opresco și „Arheologie în România" de Al. Bărcăcilă.

Aceste scurte prezentări bibliografice nu le putem încheia fără a rememora și edițiile etnice ale autorilor români, publicate atât de corespetent de editura „Scrisul Românesc", cât și îngrijita ediție a operilor lui M. Eminescu, cuprinsă în cele patru volume de trudă ale d-lui prof. Ion Crețu.

Dr. I. Fr. BOIEZ

x S'au reconstituit trei orașe monumentale, cu prilejul realizării marelui film „Marco Polo" cu Gary Cooper. Azi la „Scala".

x La o masă copioasă nu trebue să lipsească „Borvizul de Borsec".

CEREŢI LIMONADA **FAVORIT**
cu plomba originală
Băutură delicioasă şi higienică
din suc de fructe naturale
De găsit pretutindeni

Instalarea preşedinţilor de Camere agricole din Ţinutul Prut

Insemnata solemnitate de eri

Eri dimineaţă, la Camera de Agricultură a avut loc solemnitatea instalărei tuturor preşedinţilor de Camere de Agricultură din Ţinutul Prut.

Au luat parte d-nii: Rezident Regal prof. Ionaşcu, primar general C. Ionescu, ing. Tr. Dănescu inspector agricol al ţinutului, ing. Iosef Casetti preşedintele Camerei de Comerţ, preşedinţii celor nouă camere de agricultură cum şi secretari-directori ai acestor camere.

S'a oficiat un serviciu religios, după care s'au rostit cuvântări foarte interesante.

Cuvântarea d-lui prof. Traian Ionaşcu rezident regal

Dl. prof. Traian Ionaşcu Rezident Regal, arată că noul regim pe care M. S. Regele l-a inaugurat anul trecut, în cea mai patriotică hotărâre, este fundat pe trei idei esenţiale.

Prima, este aceia a competinţei, pe baza căreia organele de conducere din statul nostru au încredinţat conducerea camerelor de agricultură unor persoane dela cari conducătorii supremi aşteaptă cea mai luminată activitate.

A doua ideia este aceia a muncei, ca singur isvor de drepturi, singur isvor de propăşire individuală.

Atunci când munca este disciplinată şi ordonată, se poate avea o conducere cât mai unitară. Şi consecinţa acestei idei, este că activitatea agriculturei pe toată ţara se datoreşte unui singur comandament.

A treia ideie este aceia a închinărei tuturor puterilor noastre în interesul obştesc şi acest lucru se aşteaptă de toţi.

Ca să se poată traduce această ideie în fapt, trebue să se aibă la Camerele de Agricultură bugete cât mai echilibrate.

Fondul bugetar pentru agricultură

In continuare, d. Rezident Regal, arată că la întocmirea bugetului ţinutului, s'a avut în vedere şi agricultura.

In acest scop a alocat un fond de 22 milioane lei care va fi utilizat în raport cu nevoile fiecărei Camere.

Din aceşti bani—o sumă de 2 500.000 lei va fi acordată Camerelor pentru a se putea echilibra bugetele; 4 milioane lei va servi pentru construcţii şi amenajări de şcoli primare complimentare cu caracter agricol.

Cu suma de 2 milioane se va face o propagandă agricolă.

Pentru aceşti bani să poată avea adevărata menire de propagandă agricolă, se vor oferi agricultorilor săraci premii în unelte agricole.

Pentru ajutorarea agriculturei, pomiculturei etc., cât şi pentru subvenţionarea comunelor rurale şi a cooperativelor, ca să poată cumpăra unelte agricole, a fost alocată suma de 8 milioane lei.

Ca să se poată aplica cât mai bine pe teren acest program, este necesară o colaborare cât mai strânsă între conducătorii agriculturei.

La realizări se va putea păşi atunci cât va fi o unitate cât mai desăvârşită.

Excelenţa Sa. încheie, felicitând pe noii preşedinţi ai Camerelor agricole promiţând că va acorda tot concursul pentru a putea duce la îndeplinire misiunea ce le-a fost încredinţată.

Alte cuvântări

In numele preşedinţilor camerilor agricole ia cuvântul *d. Mircea Bădărău* preşedintele Camerei de agricultură din Iaşi (importanta d-sale cuvântare o vom publica în extenso, în numărul de mâine al ziarului).

D. primar, general C. Ionescu, urează spor la muncă tuturor conducătorilor agricoli din ţinut.

Bugetele Camerelor agricole din Ţinut

D. ing. *Traian Dănescu* inspector agricol al ţinutului, arată că secretarii directori ai Camerelor agricole vor face o expunere tehnică şi bugetară a fiecărei camere.

In termen de 10—15 zile bugetele urmează a fi depuse după ce vor fi completate cu bugetele celorlalte instituţii cu caracter agricol a fiecărui judeţ.

Atunci se va putea aprecia dorinţa de muncă şi putinţa de realizare a unui program agricol cât mai folositor.

Apoi fiecare secretar director de cameră de agricultură a citit expunerea asupra nevoilor şi programului agricol din acest an, cum şi bugetul fiecărei instituţii.

Camera agricolă Neamţ are un buget de 5 milioane lei; Baia un buget de 3.400.000 lei; Bacău un buget de 4 mil. 500.000 lei; Vaslui un buget de 4.100.000; Roman un buget de 2.200.000 lei; Botoşani un buget de 3.000.000 lei; Bălţi un buget de 16 mil. 200.000 lei; Soroca un buget de 16.900.000 lei şi Iaşul un buget de 6.600.000 lei.

D. Rezident Regal s'a interesat îndeaproape de nevoile fiecărei Camere agricole, făcând promisiuni că în cel mai scurt timp va acorda subvenţiile necesare pentru a se putea păşi practic la realizări.

EMIL GH URTZ

Nu uitaţi că cel mai bogat asortiment de:
Perdele, Rodleuri în benzi colorate de mătase şi simple, Etamine, Covoare, Preşuri, Cuverturi, Feţe de mese, Plişuri, Stofe de mobile, Pături, Linoleum, Muşamale, Albituri, Storuri după măsură. — GĂSIŢI LA
Maurice Felix
IAŞI STR. ŞTEFAN CEL MARE No. 13 Tel. 1205

Stiri judiciare

Condamnarea unei moaşe

Tribunalul secţia IV-a s'a pronunţat eri, condamnând pe moaşa Emilia Vasilache din din Str. Nicolina, la 4 luni închisoare pentru omor prin imprudenţă.

Tânăra Maria Nichifor, provocându-şi un avort, s'a prezentat pentru tratament.

Peste câteva zile, din cauză că nu i s'a făcut un tratament bun, tânăra Maria Nichifor, a încetat din viaţă.

Trafic cu bilete C. F. R.

Curtea de Apel secţia I-a a condamnat la o lună închisoare pe d. Iosub Handelman din str. Palat 80 pentrucă a fost prins în gara locală, vânzând în mod clandestin bilete de călătorie pe C. F. R. la diferite persoane.

Inculpatul a făcut recurs.

Bancrută frauduloasă

Curtea de Apel secţia II-a a condamnat la 3 luni închisoare pentru bancrută frauduloasă, pe comerciantul B. H. Clingher din str. A. Panu 23.

Curtea, în urma retragerei apelului d-nei Etla Clingher care fusese condamnată la 3 luni închisoare, a graţiat-o.

Comerciantul a făcut recurs.

Insulte şi loviri

Judecătoria I Mixtă a condamnat pe d. C-tin Botez din str. I. Creangă 56 la 1000 lei amendă şi Elena Botez la 500 lei amendă pentru insulte şi vătămarea integrităţei corporale săvârşită contra soţilor Viorica şi Grigore Hagiu.

In solidar inculpaţii au fost condamnaţi la 1000 lei despăgubiri civile.

Proces de daune

In faţa tribunalului secţia IV, s'a judecat procesul de daune intentat de d. prof. Nec. Sava din str. Tătăraşi contra d-lui Gh. Coroi din com. Aroneanu jud. Iaşi.

Reclamantul a cerut suma de 50 mii lei contra-valoare edecuriilor aflate în via pe care a arendat-o d-lui Coroi, şi pe cari acesta refuză a le restitui.

Acţiunea a fost respinsă de către tribunal.

Din partea părâtului Gh. Coroi a pledat d. av. M. Gr. Constantinescu.

La Tribunalul militar

D. general comandant al Corpului 4 A., a numit în funcţia de preşedinte al Camerei de Acuzare a tribunalului militar depe lângi Corpul 4 pe d. general Marinescu Radu din acest Corp.

D-sa a depus eri dimineaţă, înaintea tribunalului, legiuitul jurământ de credinţă.

*

S'a judecat apoi procesul proprietarului Haralambie Băjetu din comuna Glodeni-Iaşi.

Acesta a fost învinuit de ultraj cu lovire, pentru faptul că a lovit atât de grav pe un guard câmpean, în exerciţiul funcţiunii, încât acesta a stat 3 luni de zile în spital.

Tribunalul l'a condamnat la două luni închisoare, Inculpatul a fost imediat arestat şi dupa la închisoare.

— Procesul următor a fost al ieşanului Ion Pandele din str. Gălăţii. Acesta s'ar fi făcut vinovat de ultraj şi ameninţare cu moartea, contra unui agent de poliţie în exerciţiul funcţiunii.

Tribunalul l'a condamnat în lipsă la o lună închisoare.

— Pentru ultraj cu lovire contra unui agent fiscal, au fost condamnaţi: Vasile şi Catinca Zeamă din Roman la câte 1000 lei amendă; Dumitru Popa din Năpădeni-Bălţi la 1000 lei amendă. Deasemeni Ion Lobodă din Andrieşeni la 500 lei amendă, pentru ultraj cu lovire adus casierului comunal.

Acuzarea în şedinţa de eri dimineaţă a fost susţinută de d. maior mag. Ulea Traian, apărarea din oficiu, d. cpt. Teodoru din 13 Dorob, şi d. Sterian Tăutu, grefier de şedinţă.

AL. V.

Combateţi durerile reumatice cu DALIN

Excursii de vară

pentru muncitorii ieşeni

In cadrul programului organizaţiei „Muncă şi voe Bună", Camern de Muncă organizează vara aceasta câteva escursii gratuite pentru muncitorii şi meseriaşii ieşeni, în cele mai importante centre industriale din ţară.

La cameră în urma dispoziţiilor date de ministerul Muncei, se întocmeşte programul acestor excursii.

Prima escursie va avea loc la sfârşitul acestei luni, în Delta Dunărei.

Trimiterea ucenicilor la băi

Conducătorii Camerei de Muncă, în fiecare an au trimes un număr de ucenici bolnavi în diferite staţiuni balneare pentru a-şi căuta sănătate.

Cheltuielele întreţinerei acestor ucenici erau suportate de către Camera de Muncă.

Anul acesta, cari în cei precedenţi, vor fi trimeşi la băi un număr de ucenici.

Conducătorii Camerei de Muncă studiază posibilitatea de a trimete un număr cât mai mare de ucenici bolnavi şi due tratative cu unele staţiuni unde să înfiinţeze colonii de ucenici ai Camerei de Muncă Iaşi.

O ediţie ieşeană a ziarului „Timpul"

Marele cotidian „Timpul" lansează o nouă formulă în presa românească.

După succesul obţinut prin introducerea Belnografului, singurul în presa noastră, „Timpul" păşeşte la realizarea noului sistem de informare rapidă prin ediţii locale.

„Timpul" va apare la Iaşi într'o ediţie specială care va aduce ultimile ştiri din ţară şi străinătate întâmplate până la orele cinci dimineaţa.

„Timpul"—ediţia de Iaşi—va avea zilnic o pagină consacrată evenimentelor locale.

Ediţia de Iaşi va fi un supliment gratuit al ediţiei de Capitală.

Un automobil ciocneşte o căruţă

lângă Podul-Iloae

Pe şoseaua Pd.-Iloaie, s'a produs un accident de automobil, care din fericire a rămas fără urmări grave. Iată faptele:

Autocamionul 1060, M. A. N, condus de submaistrul Păduraru din reg. 2 Transmisiuni, venea cu viteză dinspre Pd.-Iloaie spre Iaşi.

La câţiva kilometri de oraşul la o cotitură, a întâlnit în cale căruţa locuitorului Alex. I. Brandiu din Mărgeşti-Băcău, care nu ţinea dreapta.

Şoferul ne mai având timp să vireze, a izbit puternic căruţa pe care a sfărâmat-o complect. Căruţaşul a fost azvârlit la câţiva metri, scăpând numai cu spaima. Maşina a suferit unele avarii.

Autorităţile jandarmereşti au deschis o anchetă.

Inecat în Prut

Locuitorul Neculai Nubinski, din Ungheni, a căutat să se distreze de 1 Mai, şi a băut toată ziua. Spre seară, voind să se răcorească, s'a dus să-şi facă baie în Prut.

Cum era beat şi nu ştia să înoate, s'a înecat.

Cu toate cercetările făcute, cadavrul nu a putut fi încă pescuit. **vif.**

Funcţionarii Aşezămintelor Sf. Spiridon

dăruiesc salariul pe o zi pentru înzestrarea armatei

Eri, d. A. M. Frimu, directorul general al Aşezămintelor spitaliceşti Sf. Spiridon a întocmit un referat prin care arată conducătorilor Spiridoniei că din toate colţurile ţării, funcţionarii donează din salarul lor modest, pentru mărirea fondului apărării naţionale.

Funcţionarii Epitropiei Sf. Spiridon sunt şi ei gata să răspundă chemării ceasului de faţă, acceptând cu tot entuziasmul să subscrie salarul pe o zi pentru înzestrarea oştirei.

Această sumă urmează să fie reţinută din salarul pe luna Mai.

Referatul d-lui director general al instituţiei, a fost subscris de funcţionari cu mentiunea: „suntem alături de iniţiativele patriotice".

Conducerea Epitropiei a aprobat în totul referatul, astfel că toţi funcţionarii Spiridoniei, în care se înglobează şi corpul medical al acestei instituţii, atât din serviciul administrativ central cât şi din serviciile exterioare, din regiunile silvice, din administraţia băilor Slănic-Moldova etc. donează salarul de o zi.

Fapta vorbeşte de la sine.

Parastas pentru Octavian Goga

Cu prilejul împlinirei unui an de la moartea marelui poet Octavian Goga, liceul de fete Sf. Sava din localitate a luat o iniţiativă din cele mai frumoase.

D-na Alma Paul-Andriescu directoarea liceului, hotărât să comemoreze amintirea lui Oct. Goga printr'un parastas, care se va oficia Duminică 7 Mai ora 11 a. m., la biserica Sf. Neculai Domnesc.

Şcoala a lansat şi invitaţii, chemând la pioasa solemnitate pe toţi admiratorii regretatului poet.

La calitate
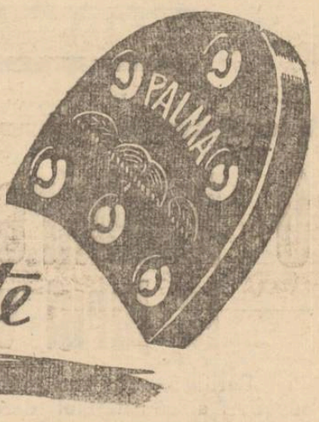

Se scumpesc tichetele pentru trenurile rapide

Direcţiunea generală a căilor ferate a aprobat ca, începând de la 1 Iunie a.c. costul tichetelor, pentru rezervarea locurilor în trenurile rapide cu aburi, sau auto-motoare, să fie majorat la 30 lei cl. III, 50 lei cl. II şi 70 lei clasa I.

In acest preţ se cuprinde şi sporul de 10 la sută.

Informaţiuni

x **Bluze fantezii** ultimele creaţiuni din charmeuză şi milaneză au sosit în mare asortiment la mag. FEMINA str. Ştefan cel Mare, cu preţuri de desfacere.

x Pentru comenzi de BORVIZ DE BORSEC, adresaţi-vă reprezentantului societăţii, — Dl. Vasile Mândru, la cinematograful „Sidoli", telefon 2059 şi la biroul de agentură şi comision Mândru, tel. 1516.

x *Artistul american Gary Cooper a primit 100 milioane pentru ultimul său film „Marco Polo" ce rulează săptămânn aceasta la „Scala".*

x Deslacerea de vinuri din str. Prof. A. C. Cuza No. 7, casele Teitler (fostă Poştei veche) a pus în vânzare specialităţi rare de vinuri vechi şi noi cu preţuri simţitor de reduse.

x La bolile de ficat şi rinichi, luaţi zilnic BORVIZ de BORSEC.

D-na Ecaterina Farmacist Gh. Vasiliu, anunţă cu durere parastasul de un an şi trei luni, în semn de recunoştinţă a bunei şi neuitatei sale cumnate

Ecaterina Maior V. Vasiliu

Şi roagă pe rudele şi prietenii a lua parte la serviciu religios, ce se va oficia în ziua de Duminică 7 Mai 1939, ora 11, la Biserica Prapa-Doamna.

ADMIRATA PRIN
CREMA DE LĂCRĂMIOARE
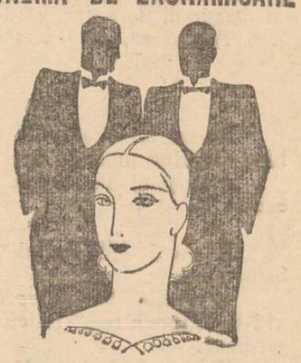
Dep. Farmacia Dr. Beceanu Piaţa Mare

x **Dinţi albi şi sănătoşi** şi gură parfumată se obţine întrebuinţând *Pasta, Praful şi Apa de gură Odomenthol* care împiedică caria dentară, distruge microbii vătămători, dând dinţilor splendoarea cuvenită. Depozit Farmacia Dr. Ratianu Cuza Vodă 83. Marcă depusă.

Cinema SIDOLI
AZI
2 colosale premiere
YVONE PRINTEMPS şi PIERRE FRESNAY
în superfilmul francez
Valloarea Valsului
muzica de OSCAR STRAUSS
după celebra operetă de Manchard şi Muller
odată cu
Brigada Morţii
Un film dinamic cu MADGE EWANS şi NEIL HAMILTON
Jurnalul „Paramount"

Mâine Sâmbătă
la ora 13.07 — cu trenul rapid
pleacă excursia Iaşi--Bucureşti
cu 50% reducere
pe C. F. R.
— dus şi înfors —
organizată de
Wagons-Lits || Cook
AGENŢIA IAŞI — PIAŢA UNIREI 1
LOCURI LIMITATE.
INTOARCEREA MARŢI, ORA 23.

Fotografii
pe porcelan pentru morminte
(Photokeramică) veritabilă
Durabilitate garantată, comandaţi la cunoscutul studio fotografic
ZAHARIA WEISS

Luni la Sidoli
Monumentala realizare a lui G. W. PABST
Drama din Sanghai
cu Inkijinoff Louise Jouvet, frumoasa Cristiane Mardayn şi Suzanne Despres
O mare capo-d'operă.

ULTIMA ORA

O întâlnire Hitler-Mussolini-Franco?
In jurul vizitei d-lor Goering şi Ribbentrop în Italia

Berlin 5.—Dl. Von Ribbentrop însoţit de 4 funcţionari superiori ai ministerului de externe, a plecat aseară spre Italia.

Se afirmă că d-sa se va opri mai întâi la Berchetesgaden, unde va avea o conferinţă cu dl. Hitler în legătură cu discursul de astăzi al d-lui Beck.

Astăseară, dl. Ribbentrop va pleca spre Roma.

Comentarii italiene

Berlin 5.— Cercurile germane arată că voiajul mareşalului Goering în Italia are un caracter pur particular.

Mareşalul s'a dus la San Remo pentru a petrece concediul.

*

Roma 5.—Mareşalul Goering a sosit azi dimineaţă la San-Remo.

Cercurile italiene socotesc această vizită, ca şi aceia a d-lui Ribbentrop, prilejuri de întărire a colaborării italo-germane.

Ziarele italiene arată puterea şi atracţia axei, mai ales asupra ţărilor din sud-estul Europei.

Tot în sprijinul axei vine şi vizita comandantului suprem al armatei germane, care va avea întrevederi cu comandanţii italieni.

Ziarul „Volkischer Beobachter" arată că generalul Brantschich va continua discuţiile începute în conferinţa de la Innsbruck.

Conferinţă în trei?

Paris 5.— In legătură cu vizita mareşalului Goering în Italia, agenţia „Fourmer" arată că discuţiile italo-germane au de scop pregătirea unei conferinţe între d-nii Hitler, Mussolini şi general Franco.

Această conferinţă nu mează a se ţine într'un oraş italian.

Convocarea diplomaţilor germani din America latină

Paris 5 — Agenţia „Exchange Telegraph" anunţă din Berlin că dl. Hitler a convocat la o conferinţă pe toţi miniştrii Germaniei în ţările Americei latine.

Politica orientală a Germaniei

Paris 5.—Ministrul Germaniei la Bagdad a dat un comunicat în care desminte svonurile că Germania ar fi încheiat vreun pact cu Italia cu privire la ţările islamice din Orientul Apropiat sau din Africa.

Germania are cele mai bune intenţii faţă dn aceste ţări, cu care vrea să trăească în prietenie.

Mişcări de trupe

Londra 5.—Agenţia „Reuter" anunţă din München că toate trupele şi serviciile de protecţie au părăsit oraşul îndreptându-se spre nord.

Cercurile oficiale arată că aceste mişcări de trupe sunt normale.

Comentariile în jurul demisiei d-lui Litvinov
Incă nu se ştie care va fi atitudinea Rusiei

Berlin 5 — Demisia d-lui Litvinov n'a provocat la Berlin nici un fel de comentar public.

Se crede că n'au sosit încă informaţii complecte asupra acestui fapt.

Cercurile politice interpretează această retragere ca o exprimare a dorinţei de izolare a Rusiei.

Rusia nu vrea să fie prea mult angajată în acorduri europene, ceia ce era părerea d-lui Litvinov.

Aceleaşi cercuri arată că această demisie ar fi provocat la Londra şi Paris oarecare nervozitate, deoarece s'a produs tocmai în timpul tratativelor anglo-ruse.

*

Londra 5.—In cercurile engleze se crede că demisia d-lui Litvinov nu va avea nici o urmare asupra tratativelor în curs, deoarece Rusia nu duce o politică de partide sau de personalităţi, ci aceia a unui guvern conducător.

Oricare ar fi titularul la externe, politica Rusiei rămâne constantă.

Afară de aceasta, demisia d-lui Litvinov poate fi şi din cauze de sănătate, deoarece nu trebue uitat că dl. Litvinow are 63 de ani şi e suferind.

*

Londra 5.—Agenţia „Press Association" anunţă că tratativele anglo-ruse vor continua în mod normal.

Dl. Stalin va lua el însuşi conducerea acestor tratative.

Alunecare de teren la Călimăneşti

Călimăneşti 5.—Locuitorii oraşelului au fost treziţi astănoapte de sgomotele unei alunecări de teren, întâmplată în dosul băilor şi marelui hotel al staţiunei.

O mare porţiune din pădure a alunecat la vale, distrugând uzina electrică şi unele instalaţii.

Au sosit în faţa locului mai mulţi experţi.

ORA 12

Ungaria vrea înţelegere şi prietenie cu România

Budapesta 5-- Contele Czaki, ministru de externe, a făcut o expunere în faţa comisiei Camerei asupra rezultatului vizitei la Berlin.

El a arătat că politica de pace a axei corespunde cu politica Ungariei.

Ungaria vrea înţelegere şi prietenie cu ţările vecine, România şi Jugoslavia.

Pacte de neagresiune încheiate de Germania

Varşovia 5. — Din Berlin se anunţă că a fost încheiat pactul de neagresiune dintre Germania şi Letonia.

Un pact similar se va încheia şi cu Estonia.

Ziarele germane arată că aceste pacte încheiate cu statele vecine Rusiei vădesc intenţiile de neagresivitate ale Reichului.

*

Stockholm 5.—Corespondentul Agenţiei D. N. B. scrie că miniştrii celor patru ţări nordice se vor întruni la Stockholm probabil în ziua de 9 Mai.

Se va discuta chestiunea unui pact de neagresiune ce urmează a fi încheiat de cele patru state cu Germania.

*

Varşovia 5.—Cercurile politice arată că pactele de neagresiune ale Germaniei nu sunt valabile din cauza dispoziţiei de forţe. Ele oricând pot fi anulate de Reich.

Prin aceste pacte, Germania urmăreşte numai anihilarea mesagiului d-lui Roosevelt.

Spre o apropiere germano-rusă?

Paris 5.—Toate ziarele de azi se ocupă de robabilele urmări ale demisiei d-lui Litvinov.

„L'Epoque" arată că nu este exclus să se prevadă o apropiere între Germania şi Rusia.

Trebue luptat însă pentru evitarea unui asemenea act dezastruos.

*

Londra 5. — Ziarele engleze arată că plecarea d-lui Litvinov nu va avea nicio influenţă asupra discuţiilor anglo-ruse.

„Times" arată că această plecare trebuia să se producă mai de mult, deoarece politica externă a unei ţări nu poate fi supusă capriciilor personale.

De altfel, dl. Litvinov nici nu făcea parte din comitetul politic al Sovietelor, singurul care dă directive externe.

Polonia trebue să reziste

Varşovia 5—Episcopii poloni au dat o enciclică prin care cer ca poporul să fie unit, pentru a face o forţă de rezistenţă în faţa agresiunei.

Polonia trebue să reziste în faţa oricăror împrejurări.

CRAVATE „SPHINX"
MODELE EXCLUSIVE AU SOSIT LA
„EDUARD"

Seminţe selecţionate de flori, legume furaje, cu preţuri reduse.
Gazon englezesc cl. I lei 50 kgr.
găsiţi la
ALTER MICHEL
IAŞI — PIAŢA HALEI 15—17 Telefon 1478

Mâine la Paris, consiliu de miniştri

Paris 5 — Sâmbătă dimineaţă se va ţine la Elizée un consiliu de miniştri, sub preşedinţia d-lui Lebrun.

Se va examina situaţia internaţională şi negocierile în curs.

Atitudinea Franţei

Paris 5 — La ieşirea de la minister, dl. Daladier a declarat presei că poziţia Franţei nu a fost schimbată cu nimic.

Cercurile politice arată că această declaraţie a fost făcută în urma unui articol din ziarul „Ordre" cu titlul „Nu vrem să murim pentru Danzig".

Ziarul încearcă să creeze un anumit curent în opinia publică franceză, aşa cum a mai încercat şi în trecut.

Poziţia Franţei este însă hotărâtă şi va fi păstrată cu ori ce preţ.

Conversaţiile
franco-anglo-americane

Londra 5.—Dl. De Monzie, ministrul lucrărilor publice franceze, care se află la Londra, a avut eri întrevederi cu dl. Halifax şi cu miniştrii aprovizionării, lucrărilor publice şi cu alţi demnitari.

*

Paris 5.— Dl. Bullit, ambasadorul Statelor-Unite la Paris, a plecat eri cu avionul la Londra.

D-sa va avea în capitala Angliei întrevederi importante.

*

Washinnton 5 — Camera reprezentaţilor a votat un credit de 770 milioane dolari pentru înarmarea marinei.

Serviciul militar obligator

Londra 5.—Camera Comunelor a ţinut aseară a doua şedinţă pentru discutarea legei serviciului militar obligator.

De altfel e vorba numai de o discuţie academică, deoarece legea a fost adoptată chiar de la început cu 366 voturi contra 145.

Discursul de astăzi al d-lui Beck
Contact permanent între Polonia şi Anglia
O notă poloneză la Berlin

Varşovia 5. — Dl. Beck vorbeşte astăzi la ora 11 în dietă (ora 12 românească) pentru a răspunde la discursul d-lui Hitler.

Cercurile poloneze arată că în chestia Danzigului, dl. Beck va susţine respectarea drepturilor poloneze în oraşul liber.

*

In momentul când d. Beck va vorbi, ambasadorul Poloniei la Berlin va înmâna textul declaraţiei sub formă de notă diplomatică, la Wilhelmstrasse.

*

Varşovia 5.—Dl. Beck a avut eri o întrevedere cu ministrul Angliei la Varşovia.

*

Londra 5.—Răspunzând la întrebarea unui deputat, dl. Chamberlain a declarat în Camera Comunelor că, în discursul său dl. Beck va fi ferm, exprimând hotărârea Poloniei de a se apăra.

Dl. Gr. Gafencu la Belgrad

Belgrad 5.— Ziarele de astăzi se ocupă pe larg despre vizita d-lui Gr. Gafencu, ministrul de externe al României.

Dl. Gafencu soseşte la Belgrad astăzi dimineaţă, la ora 9.

La ora 10 d-sa se va înscrie în registrul Curţii Regale.

La 10.15 va avea prima întrevedere cu dl. Markovici.

După amează, va fi primit de preşedintele consiliului.

La ora 5 va vizita liga româno-jugoslavă.

Seara, la ora 8, dl. Cădere ambasadorul României la Belgrad, va da un dineu la onoarea d-lui Gafencu.

x A fi frumoasă şi atrăgătoare este problema ce rezolvă Crema Miraculoasă. Această minunată cremă distruge petele şi coşurile de pe obraz, albeşte şi catifelează pielea dându-i un parfum delicios. Depozit Farmacia Dr. Ratianu Str. Cuza Vodă 83.

Informaţiuni

x Luni 15 Mai ora 6 p. m. va avea loc la „Corso" adunarea generală a „Tennis-Club" ului ieşan. Domnii membrii sunt rugaţi a lua parte.

x Preşedinţii Camerilor de agricultură din ţinutul Prut s'au prezentat eri în audienţă colectivă la dl. Rezident Regal.

Cu această ocazie ei au arătat contrastul dintre legea de organizare a ministerului agriculturei şi circularele trimise de acest minister la camerile de agricultură.

Faţă de această situaţie preşedinţii au depus la dispoziţia d-lui Rezident Regal demisia lor colectivă.

x GEST DEOSEBIT.— Din iniţiativa d-lui Ad-tor Financiar N. D. Popa, funcţionarii de la Ad-ţia de constatare au oferit cu toată bunăvoinţa ofranda lor pentru înzestrarea armatei.

Funcţionarii superiori au dat salarul pe 3 zile, iar cei inferiori pe o zi.

Ştiri poliţieneşti

Spargere la un magazin

Hoţi necunoscuţi s'au introdus în magazinul de sticlărie al d-lui Benţin Pocar din str. Palat 2, au spart casa de fier şi au furat o mare sumă de bani. S'au dat dispoziţii pentru urmărirea şi prinderea hoţilor.

*

Găsită în nesimţire — A fost transportată cu salvarea la spitalul „Sf. Spiridon" femeia Maria Ciocârlan din comuna Sil'ştea Veche, în vârstă de 20-25, de profesiune muncitoare.

Ea a fost găsită în nesimţire pe linia ferată între bariera C. F. R. şi podul de peste Bahlui.

*

Furt.—D. Gh. Poiană din str. Gospodari 13, a reclamat poliţiei pe chelneriţa Tinca Butnărescu, originară din com. Izvoniştea jud. Dorohoi, că i-a ademenit serva.

Cu numele de Lineta Nechita îndemnând-o să-i fure suma de 5000 lei şi un costum de haine.

Poliţia cercetează dacă reclamaţia are vreo temeinicie.

*

A fugit de acasă.—A fost dus la poliţie copilul Ioan Băgan de 9 ani, din comuna Cioară jud. Iaşi, fugit de la casa părinţilor săi.

Delegaţia economică a guvernului

Bucureşti 5 —Eri s'a întrunit delegaţia economică a guvernului, sub preşedinţia d-lui prim-ministru Armand Călinescu.

Au luat parte d-nii Mitiţă Constantinescu, Bujoiu, Slăvescu, dr. N. Marinescu şi gen. Paul Teodorescu.

S'au rezolvat lucrările curente.

Excrocarea evreilor emigranţi

Bucureşti 5.—Au fost terminate cercetările în afacerea bandei care a excrocat 300 de evrei emigranţi cu suma de 3.760.000 lei.

Isac Grenter şi Lucaciu au fost înaintaţi parchetului.

Tovarăşul lor Marcus a dispărut.

CEL MAI BUN cumpărător
str. Brătianu 82

Mâine Sâmbătă la ora 13.07 cu tren rapid pleacă excursia Iaşi—Bucureşti cu 50% reducere C.F.R. dus şi întors - organizată de Agenţia Wagons-Lits//Cook. Intoarcerea Marţi seara ora 23.—
Informaţiuni la Agenţia Wagons Lits | Cook Iaşi, Piaţa Unirei 1.

Luni la Sidoli
Monumentala realizare a lui G. W. PABST
Drama din Sanghai
cu Inkijinoff Louise Jouvet, frumoasa Cristiane Mardayn şi Suzanne Despres
O mare capo-d'operă.

Azi la SCALA
Filmul cu care s'a încoronat cinematografia!
Marco Polo
Realizarea pentru care s'au cheltuit 600 milioane! Pentru care s'au reconstituit trei oraşe! La care au participat 20.000 artişti în frunte cu
Garry Cooper
şi noua descoperire a ecranului
SIGRID GURIE
Al doilea film al celui mai mare program ce se va vedea vreodată
NEAPOLE
sub sărutul focului
cu cea mai frumoasă femeie a Franţei
VIVIANE ROMANCE
cu celebrul cântăreţ
TINO ROSSI
şi MIREILLE BALIN
Jurnalul Fox Movietone

ANUL XXXVI No. 9634

ABONAMENTE:
Lei 350. . . . . pe un an
„ 180. . . . . „ 6 luni
„ 90. . . . . „ 3 luni
„ 35. . . . . „ 1 lună
„ 1500. . . Instituții publice

Atelierele tipografice „Opinia"
IAȘI STR. LAPUȘNEANU 37

6 PAGINI 2 LEI

OPINIA

Ziar popular cotidian

DUMINICA 7 MAI 1939

TELEFOANE
Redacția. . . . No. 1298
Administrația . . . „ 1299
Serv. de noapte red. . . „ 1436

Redacția și Administrația
IAȘI STR. LAPUȘNEANU 37

Director C. R. GHIULEA

BIBLIOTECA UNIVERSITĂȚII -IAȘI-

Aspectul străzilor Iașului

Am înregistrat, cu plăcere, o măsură foarte bună a primăriei Iașului.

Edilii noștri au ordonat ca proprietarii și chiriașii principali, pe străzile însemnate ale orașului, să repare și să văruiască zidurile; să dreagă și să vopsească gardurile.

Măsura se aplică de mult timp, în numeroase orașe ale țării; mai cu seamă în orașele vizitate (stațiuni climaterice, balneare, centre provinciale, etc). E o datorie de respect față de vizitatori, să te prezinți într'o haină decentă.

Numai câteva târguri, înecate în neînsemnătatea și glodul lor, n'aveau nici o ambiție de estetică și curățenie. Printre acestea, se încăpățina să se numere și Iașul, orașul istoric, zis „a doua capitală".

Fără exagerare, puține orașe mai răsărite, din țară noastră, prezintă—în plin centru—atâta aspect de dărăpănare, ziduri cu tencuiala căzută, pereți crăpați și murdari.

A ține fațada curată este, pentru un proprietar, o cheltuială suportabilă. Totuși, în orașul nostru, mai toți proprietarii și chiriașii principali, din marile străzi comerciale mult feecventate, nu s'au prea grăbit —ani întregi—să facă această cheltuială gospodărească. Era o adevărată lipsă de respect pentru prestigiul orașuiui.

Și dacă omul n'a avut de la sine această elementară conștiință estetică, e necesar ca autoritatea publică să-l oblige.

Nădăjduim că prin noua măsură a primăriei (aplicată prompt; fără șovăire), tîrgul nostru va căpăta un aspect ceva mai omenesc.

REP.

Raporturile germano-poloneze

Dl. Beck, ministrul de externe al Poloniei, a vorbit ieri, dela tribuna Camerei din Varșovia. După cum se prevăzuse, d. Beck a avut o atitudine demnă, dar conciliantă. A rămas deschisă calea tratativelor polono-germane; și putem nădăjdui că primejdia va fi înlăturată. In clișeu, d. Beck vorbind în ședința Dietei.

Programul de lucru al Ținutului Prut

Ținutul Prut, prin truda și priceperea Rezidentului Regal, d. prof. Traian Ionașcu, își va avea înfățișarea ce i se cuvine, sub toate aspectele importante ale vieții.

Alcătuirea bugetului pe exercițiul în curs, atestă această convingere. O bogată activitate se va desfășura, susținută deopotrivă de entuziasmul organelor auxiliare ale administraiiei, în frunte cu d. Rezident Regal, cât și sumele importante prevăzute în acest scop.

Astfel, în latura refacerii, s'a alocat în buget suma de 66.440.000 lei, adică 28 la sută din totalul bugetului actual, față de 23.779.419, cât a fost destinat, în acelaș scop anul trecut.

Pentru tot ce interesează câmpul de activitate agricolă și zootechnică, s'a prevăzut suma de lei 22.000.000.

Capitolul sănătății și asistenței sociale însumează 16 mil. 514.000 lei, din care se vor defalca sume importante pentru construirea de dispensare, înzestrate cu toate cele necesare.

Pentru problemele învățământului, bisericii și culturalizării masselor, s'a alocat suma de 26.138.000 lei, — care va servi pentru a da, în sensul domeniilor amintite, un ritm de viață prosperă.

Din citirea acestor cifre reese, cu prisosință, spiritul realist, de chivernisită gospodărie, afirmat de d. Rezident Regal al Ținutului Prut, — cifre care vor îngădui să se închege în această parte a țării, (concomitent cu activitatea celorlalte Rezidențe), imaginea unei vieți înfloritoare.

Cu prilejul parastasului de mâne

Câteva însemnări despre G. Topîrceanu

Regretatul humorist despre Iași și despre dânsul. — O surpriză: Singurul interview acordat de Topîrceanu.

Liniștit și retras din lume, G. Topîrceanu își ducea traiul în orașul monotoniei și al poeziei primăvăratece—Iașul! Și ceiace mărea farmecul lucrărilor acestui maestru înăscut, al humorului autohton, era faptul că nu-și banaliza talentul scriind mereu. Deaceea un vers inedit de-al lui Topîrceanu era scump la vedere; se lăsa căutat și așteptat mult. Iar apariția unui volum nou de al său, era adevărat fapt de senzație.

Se pare însă că pentru a compensa aceste lungi absențe din arena scrisului, Topîrceanu a început—cu vre-o trei ani înainte de a muri—să servească ieșenilor conferințe.

Redau aici câteva spicuiri din conferința lui Topîrceanu ținută în Mai 1934 la Teatrul Național:

„Iașul nostru e un oraș eminamente intelectual. Și dovada intelectualității sale e că are mereu atâtea.., geamuri „parte".

*

„Mergeam într'o zi în tramway, când un tânăr a lovit din greșeală un geam, spărgându-l. Conductorul se apropie de vinovat, întrebându-l cu vădită emoție în glas:

— D-ta ești student?

— Nu.

— Păi bine domnule, atunci cu ce drept ai spart geamul? r postă conductorul, înpieptoșându-se agresiv".

*

„In Iași avem o seamă de monumente istorice, care seamănă mai mult a ruină. Și pentru a da un aspect cât mai... istoric, cât mai vechiu, eu ași fi de părere să dărăpănăm cât mai mult aceste monumente. Dar nu numai atât; să mai clădim și altele, însă șubrede de tot, pentru ca în scurt timp să devină și ele istorice".

*

„Salubritatea Iașului e din cele mai... intelectuale. Iar dacă noi ne plângem că avem pe străzi bălțoage, străinii ne răspund:

— Dar ce vă pasă? Parcă vă culcați în ele?"

*

„Mergând odată în tren, după o discuție cu un pasager veni momentul inevitabilei recomandări. Auzindu-mi numele, mă întreabă dacă eu sunt scriitorul. Eu i-am răspuns:

— Nu, Sora lui".

*

„Acum câțiva ani, un bucureștean s'a dat la Constanța drept scriitorul Topîrceanu. A ținut o conferință, care i-a adus aplauze, felicitări, și un frumos beneficiu material.

Când am aflat, nu m'am supărat de fel. Dar când am auzit că a avut și succes la femei, asta nu i-am iertat-o".

*

„Un scriitor român în viață valorează mai puțin decât

G. TOPÎRCEANU

unul mort, căci are mai puțină... valoare circulatorie".

*

Topîrceanu ca orice om situat în vârful unei situații bine-meritate, avea curiozitățile sale care-i dădeau o notă în plus, de excepțional, față de semenii săi. Una cu multele sale curiozități era de a nu acorda interviewuri. Orice tentativă gazetărească de a-i smulge destăinuiri și păreri pentru marele public, se lovea de încăpățînatul „Nu. Astfel un gazetar bucureștean, pus la ambiție de această atitudine a curiosului Topîrceanu, și-a pus în gând să învingă această rezistență. Și de două ori s'a deplasat la Iași pentru ca în ambele cazuri să se întoarcă la București cu foile blocului imaculate.

Cu toate acestea, cu câteva luni înainte de a părăsi această lume, i-am luat un interwiev lui Gheorghe Topîrceanu. Cum? Nu interesează.

Eu am rolul de sfinx, iar „curiosul Topîrceanu" a vorbit:

— ?!?

— Poeții cât sunt în viață, nu se bucură de cuvenitul succes social; numai posteritatea le aduce răsplata muncii și talentului lor.

— „De exemplu eu, care am făcut războiul, dacă ași fi murit pe front, ași fi trecut în posteritate. Totuși eu am gustat deja și din plăcerile... posterității, pentrucă admit că... am murit în războiu.

— ?!?

— „Arta? După mine este un sport; artistul trebuie să-și creeze obstacole și dificultăți, prin artă, pentru ca să aibă plăcerea de a le învinge.

— ?!

— „De câțiva ani lucrez la un studiu în franțuzește „Le rire et la lois du comique", în care tratez substratul psihologic al râsului și al comicului, dând acestei teme o complectă rezolvare. Și interesant de reținut e că în stră-

(Continuare în pagina 2-a)

Cronica Duminicală

Dumnezeu vede totul

Nimic nu scapă de ochiul său, cel atoate văzător. Deși unii dintre noi suntem dispuși a nu crede c'ar fi așa. Fiindcă, vedeți Dumneavoastră, iubiții mei, cui îi convine să creadă că într'adevăr Dumnezeu vede totul? „Căci dacă avem convingerea, că nu este Dumnezeu, atunci am scăpat de multe. Iar dacă Dumnezeu există, însă nu vede nimic, atunci iar ne-am aranjat. Putem păcătui în voie, oricât, pentru că n'are cine ne cere socoteală vreo dată".

Așa, auzim noi grăind pe mulți dintre așa zișii credincioși, ai zilelor noastre. Dar Dumnezeu vede și aude totul. De ochiul Lui nu scapă nimenea. El ne urmărește în toate faptele noastre.

Cică într'o temniță se afla un răufăcător. Pentru fapte foarte grele, justiția îl condamnase la munca silnică, să și-o facă însă într'o celulă întunecoasă. De nicăierea nu venia un pic de lumină, decât doar prin gaura cheiei.

Când a intrat în celulă, ticălosul a respirat ușor și și-a zis „aici e de mine". Am făcut multe fapte grele, pentru că le-am voit. Dar nu-mi pasă. Nu mă tem de nimica. Voi sta liniștit aici toată viața, fără să mă vadă niminea". Dar la ușa criminalului fioros, stătea așezat o santinelă, care avea poruncă ca neîncetat să se uite pe borta cheiei. Inăuntru la condamnat. O zi, două, condamnatul s'a făcut că nu vede, ochiul care zi și noapte îl urmărea. Dar după vre-o 4 zile, începu să-l chinue cumplit această privire a ochiului santinelei. Nu mai putem face nici o mișcare, căci ochiul acela îl urmărea grozav. Nu mai avea nici somn, atâta de tare se enervase. A început să trige dinăuntru, să urle ca fiarele, să lovească cu pumnii ușa, să-și închidă ochii, să puie mâinele drept ochi; zădarnic fu totul.

Ochiul de la gaura ușei, îl urmărea. Parcă era mare de tot și în el, i se părea că vede toate crimele și hoțiile lui. I se părea că flăcări de foc, veneau din ochiul acela, care-i mistuiau viața în remușcări cumplite. In fine, după vre-o două luni de zile, nu nu se mai văzu nici o mișcare în celulă, decât doar că se auzeau horcăituri. Santinela, a dat de veste celor mai mari, care au venit să vadă ce este înăuntru. Au deschis ușa cu multă băgare de seamă, ca nu cumva să fie vre-o deghizată încercare de evadare a ocnașului. Dar deunde! Ce văzură? In fundul celulei cu fața în sus, acoperit cu mâinele, stătea nemișcat crimindlul. Era pe moarte și zicea încă cu voce stinsă: ah! ochiul acela? O. chiul acela mă omoară! Scăpați-mă! Iată ochiul de la gaura cheiei, mă străpunge până în adâncul sufletului meu.

—„Care ochiu? întrebă directorul.

—„Ochiul lui, care stătea la ușă. E grozav, e teribil să fii urmărit de privirea fixă a

(Continuare în pagina 2-a)

Din toată lumea

Autografe de-ale lui Topîrceanu

Se știe că, asemeni chiriașului din cunoscuta lui baladă, Topîrceanu avea mania migrației, mutându-se în diferite străzi.

Cel mai lung popas l-a făcut într'o căsuță frumoasă de pe str. Buna Vestire, a d-lui Măgărdician-proprietarul magazinului „La Muntele Ararat".

Aici s'a împăcat și cu liniștea străzii și cu proprietarii.

Dl. Măgărdician, mare admirator, al lui Topîrceanu, a păstrat cu sfințenie operile poetului cu autografe ca și orice amintire de la subtilul scriitor.

Iată de pildă două dedicații inedite puse pe fruntea „Scrisorilor fără adresă:

Lui Girair M.

Cetind „Scrisori fără adresă"
Desigur că ajungi departe;
Dar cu condiția expresă
Să mai citești și altă carte...

*

Proprietarului meu

Ce vorbă pot spune eu oare
Cu greutate la cântar?
Să-ți crească clienteia mare
Iubitul meu proprietar.

*

Copiii veseli să-ți trăească
Cu sănătate și noroc.
Și prețul mărfii să-ți sporească;
Chiria mea... să stea pe loc!

Ceasornic original

Un ceasornicar din New-York a construit un orologiu original la care a lucrat timp de șase ani. Ceasornicul care este de o uimitoare precizinne și se compune din cinci mii de piese, cântă din cinci în cinci minute imnul național american. La șase dimineața apare pe cadran o statuetă reprezentânnd pe Lincoln; cinci minute mai târziu își face apariția Franklin, și astfel din cinci în cinci minute apar pe rând toți marii oameni ai Statelor-Unite.

Frumusețea ceasornicului stă în aceia că în interiorul său se află o adevărată orchestră electrică. Iată ce înseamnă să te joci cu timpul...

Accident curios

Eric James Okell, e un tânăr student în teologie, care isbându-se cu capul de peretele unui autobuz, în timpul unei ciocniri, și-a pierdut jumătate de memorie. A uitat de pildă, orice amănunt al accidentului, dar își amintește perfect cele câteva zile pe care le-a petrecut la spital.

Tot așa, i-a rămas în minte o parte din materia memorată la facultate, dar a uitat cu desăvârșire tot ce a învățat la alte materii.

Tribunalul, având în vedere că în aceste condiții studentul va trebui să repete anual, i-a acordat un milion cinci sute mii lei daune.

Recrut bătrân

Regimentul „London Welsh" de curând creiat, va avea un „recrut" de seamă:

Dl. David Lloyd George, fostul președinte de consiliu din timpul războiului, s'a angajat ca voluntar în acest regiment.

Deși va purta uniforma regimentului, d. Lloyd George va fi scutit de instrucția militară.

Misiunea sa va fi să prezideze comitetul de recrutare al regimentului londonez.

Fiul fostului prim ministru deputat și el, comandă o baterie în regimentul în care tatăl său este „recrut".

Albine fără ac

Grădina zoologică a Londrei a primit oaspeți noui: albine din Africa de Sud. Ciudatele insecte au fost prinse în Rhodezia de un grup de exploratori, mirați de faptul că erau lipsite de ace. Albinele au fost transportate în cabina unui avion de pasageri, iar la sosirea pe aeroportul din Londra, au fost depuse într'o cutie de sticlă. Savanții speră să poată menține în viață ciudatele albine, obișnuite cu o climă tropicală.

Cocoșii cu ochelari

De două luni încoace, toți cocoșii albi ai unei mari crescetări model, din ținutul Essex, în Anglia, poartă ochelari roșii.

Aceasta, din pricina că până a nu se fi pus în practică noul sistem, de'ndată ce cocoșii zăriau un pic de sânge, se repezeau asupra găinilor și puilor, gata să-i sfâșie.

De când poartă însă ochelarii roșii, cocoșii, nemai putând deosebi culoarea sângelui, au devenit cei mai convinși pacifiști.

Iar crescătorii au început și ei să vadă viața... în roz.

SCRISORI DIN PARIS

Franța se pregătește...

In fiecare dimineață „Francezul mijlociu", de cum se scoală, întoarce butonul aparatului de radio și așteaptă să audă „speaker-ul" anunțând vre-o nouă anexiune, mobilizare generală, ceva impozite extraordinare sau cel puțin amenințări și declarațiuni senzaționale ale conducătorilor lumei.

După aceea citește ziarul cotidian, sorbind „cafe-creme"-ul și dacă nu află nimic nou pe frontul de „Est" sau aiurea, găsește viața monotonă și-și ia îndeletnicirile obișnuite, îngrijorat sau liniștit, după cum îi este firea.

In perioada de tensiune în care trăim. monotonia devine caz rar, iar meseria de gazetar tot mai anevoioasă, căci dacă faci aluzie la gravitatea situației internaționale, riști să nu fii crezut; iar câe afirmi o „destindere" ești acuzat de a tăinui niște „tuyauri" de extremă importanță, nu știu pentru ce motiv. Cum însă filmele politicei mondiale se desfășoară într'o cadență din ce în ce mai accentuată, fiecare se interesează de bine de rău în „viața periculoasă" și încetul cu încetul Franța alunecă spre o stare intermediară între războ și pace.

Măsuri de apărare pasivă

Viața continuă, de bună seamă, ceva mai „au ralenti". Imbulzeala nu este prea mare în magazine, vizitatorii străini se răresc, afacerile nu sunt tocmai înfloritoare afară de cele în legătură cu industria armamentului. Dar animația continuă pe marile bulevarde, chiar dacă se văd mulți rezerviști în vechi uniforme, ce iau ultimul aperetiv la terasa cafenelelor. Unii parizieni mai superiori și cu mijloace, și-au transportat familia în provincii îndepărtate; iar în jurul capitalei într'o rază de 200 kilometri, se spunea că nu se mai găsește de închiriat nici o vilă, nici o cameră.

Marea majoritate își păstrează însă cumpătul, mulțumindu-se cu măsurile importante luate de guvern. Apărarea pasivă este în plină organizare. Șefii de grupuri de imobile au instrucțiuni precise. Distribuția sacilor de nisip îmbibați cu materii anti incendiare, este aproape terminată. In gangul fie-cărei case se găsește afișată indicația refugiului respectiv, în caz de atac aerian, cât și numele provinciei destinată locatarilor doritori de a părăsi Parisul la asemenea ocazie.

In Champs-de-Mars, Bois-de-Boulogne, Passy, Muette etc. se construesc tranșee-adăposturi, și 185 kilometrii de linii subterane ale Metro-ului sunt gata pregătite pentru a servi de refugiu în așteptarea altor amenajări.

Mai în toate cartierele se distribue gratuit măști contra gazelor și nu este rar să întâlnești o nostimă pariziană cu tubul de metal conținând masca individuală, bălăbănind pe braț, întocmai ca un „reticul" de modă veche.

Băncile și administrațiunile publice au organizat planul de evacuare, iar servicii, exercițiî și conferințe relative la

(Continuare în pagina 2-a)

Casa de semințerie
Vasile Iordăchescu
IAȘI Piața Halei 219
Cea mai sigură casă de semințerie din Moldova
Aprovizionați-vă cu semințurile cele mai sigure și bine selecționate, de orice fel.

TYP
Purgativ Laxativ

Brutăria și fabrica de sifoane **LUPU**
Str. Elena Doamna 6 a eftinit prețurile:
Sifonul mare Lei 2 50 | Pâinea albă Lei 7
Limonada naghiață „ 2.50 | Pâinea neagră „ 5 50

Marți 9 Mai 1939
la ora 13.07 — cu trenul rapid
pleacă excursia
Iași -- București
cu 50% reducere
pe C. F. R.
— dus și înapoi —
organizată de
Wagons-Lits || Cook
AGENȚIA IAȘI — PIAȚA UNIREI 1
LOCURI LIMITATE.
INTOARCERE A VINERI, ORA 23.

1 Mai — 1 Iunie
Luna sandalelor și a pantofilor de vară
La Mag. „QUADRAT“
Ștefan cel Mare 15
SANDALE PENTRU COPII
Copii mici Lei 95 | Mai mărișori Lei 125 | Intre 5 și 9 ani Lei 145 | Și 10 la 14 ani Lei 175
Pantofi albi pentru străjeri Lei 95
„ de casă toate culorile „ 95
Sandale și pantofi de vară p. dame „ 225
„ „ „ domni „ 295

Breasla pielăriei și încălțăminte Ținutul Prut

cu sediul în str. Săulescu No. 1, aduce la cunoștința membrilor ei că în ședința din 17 Aprilie crt. la ordinea de zi fiind alegerea noului președinte al acestei bresle pe ținut, candidații fiind dl. Ilie Stoianovici și Iulius Fribel, patroni cizmari. — A fost ales în unanimitate dl. Ilie Stoianovici din str. I. C. Brătianu 89.

Se publică aceasta, spre a lua cunoștință toți membrii breslei.

LICEUL MILITAR IAȘI

Publicațiune

Se aduce la cunoștința publică că în ziua de 15 Iunie 1939, se va ține la acest liceu, licitația publică pentru aprovizionarea cu cărți, rechizite școlare și furnituri de cancelarie, pentru anul școlar 1939 | 1940.

Valoarea înmulțirei este de aproximativ 700.000 lei.

Ofertanții se vor prezenta cu garanția de 5% prevăzută de L. C. P., precum și cu toate formele legale de capacitate.

Furnitura urmează a se preda până la 1 Septembrie 1939.

Licitația se va ține în conformitate cu L. C. P., cu normele generale de ținerea licitațiilor și Regulamentul Legei.

Caietul de sarcini se poate vedea în orice zi de lucru între orele 9—12 și 16—19 în afară de Marți și Sâmbăta după amează și Joi dimineața.

Comand. Liceului Militar Iași
Colonel, Gh. Urziceanu

Ofițer cu materialul didactic
Locot. Iulian Ionescu

No. 913 — 4 Mai 1939

Luni la Sidoli
Monumentala realizare a lui G. W. PABST
Drama din Sanghai
cu Inkijinoff Louise Jouvet, frumoasa Cristiane Mardayn și Suzaune Despres
O mare capo-d'operă.

Câteva însemnări despre G. Topîrceanu

(Continuare din pagina 1-a)

inătate această problemă n'a fost încă rezolvată, deoarece a fost tratată de psihologi și nu de humoriști, care au mai multe posibilități, având a îndemână pe lângă partea teoretică,—experimentarea.

„Evoluția comicului, pe care o tratez în acest studiu, ocupă un loc primordial. Astfel se poate vedea diferența de interpretare a comicului, în diferite epoci.

De exemplu Don Quichote, nu ne produce râsul, ci compătimirea; căci pentru noi acest personagiu nu e ridicol ci nebun.

— ? ! ?

— „Mai lucrez și la un roman umoristic și filosofic, de mari proporții, „Minunile Sfântului Sisoie“. Numai dacă mi-o ajuta Dumnezeu să-l termin, căci scriu la el câte un capitol din an în Paște, când am dispoziție.

— ? ! ?

—„Am uitat să-ți spun că într'un capitol al acestui roman, am improvizat o slare de lucruri și revelații dumnezeiești, care s'au identificat cu atmosfera prilejuită de minunea de la Maglavit“,

*

Dar moartea i-a zădărnicit terminarea acestor opere, doborându-l. Și „chiriașul grăbit“ al acestui lumi și-a fixat domiciliul stabil în Olimpul eternității;

A plecat grăbit și discret dintre noi.

N'a avut timp nici să-și ia adio dela cei care l'au iubit și admirat.

COSMA DAMIAN

*) Din volumul „*Scriitori și artiști*“ care va apare în curând.

Parohii vacante

In cuprinsul eparhiei Moldovei, sânt mai multe parohii vacante provenite din transferări și decese.

Printre aceste parohii sânt unele care au sectanți cu puternice centre.

Aceste parohii fără păstori sufletești, sânt expuse prozelitismului.

Mitropolia va face în parohiile cu pricina numiri de preoți aleși din tabloul licențiaților în teologie reușiți la recentul examen.

Candidați admiși în școlile civile de pilotaj

Zilele acestea a avut loc la sediul școalei civile de pilotaj A. R. P. A. din localitate, examenul medical al elevilor.

Comisia a fost formată din d-nii: Căpitan medic Gorcea I., București cpt. med. Halunga Vasile București, cpt. med. Kaufman M. Iași și cpt. aviator Paraschiv Gheorghe, directorul școlii; secretarul comisiei dl. Bichea Vasile, student.

Rezultatul vizitei

Admiși pentru școala de pilotaj Tecuci: D-ra Lelia Petrovici, d-na Radu O., d-ra Cârțiță Maria, d-nii: Teodorescu Lucian, Bichea Vasile, Aioanei Neculai, Arabian Ilacic, Axinte C-tin, Brătoi C-tin, Buzdugan Aristotel, Catană C-tin, Ciumac Simion, Carnaru Gh., Chetraru Ion, Costiuc Grigore, Constantinescu Ioan, Cutaș C-tin, Feodorov Vasile, Melnic Teodor, Grigoraș C-tin, Hortolomei Ioan, Hola Alexandru, Ianolschi Anton, Iordăchescu Neculai, Mihalcea C-tin, Moraru Alexandru, Popa Dumitru, Popa C-tin, Popovici Ioan, Lăzăreanu Ioan, Rusu T., Rusu Mihai, Sănduleanu Nicolae, Soroceanu Petru, Stănculescu Petru, Voișel A., Vespasian Vasile, Nistor Gică, Irimescu Vasile.

Admiși pentru școala de Turism: Abraș Boris, Alfons Wittner, Blaga Gh., Buruiană Petru, Caranfil Gh., Cezar Aurel, Cojocaru M., Gunes Alex., Maximiuc Vasile, Niculescu Ioan, Păltineanu Boris, Popescu Gh., Pisică Neculai, Stancov Toma, Uricaru Petru, Elizei M.

Au fost 12 respinși și 2 amânați cari vor merge la o contra-vizită la Pipera-București.

REP.

Dumnezeu vede totul

(Continuare din pagina I-a)

unui ochi. Ah! acest ochiu mare și plin de flacări mi-au adus aminte de toate ticăloșiile mele. Nu mai pot. Mor.. mor“.

Și sub ochii celor de față, își dete sufletul.

*

O poveste duioasă, dragii mei? Poate că așa vor zice mulți. Eu însă cred, că nu-i poveste. S'a petrecut în adevăr. Mai mult. Eu cred că de Sus, din înălțimele albastre ale cerului, un ochiu fix, mare, veșnic plin de foc, ne urmărește mereu, în fiece clipă a vieței noastre.

Poate că noi nu-l băgăm în seamă. Poate că noi ne facem că nu-l băgăm în seamă.

Poate că unii nici nici nu cred în credința acestui Ochiu etern. Poate că multora nici nu le pasă, că există acest Ochiu.

Se poate. Dar orice am face, ochiul lui Dumnezeu, vede totul.

Va veni o zi—de n'ar fi prea târziu,—când acest ochiu ne va arde adâncurile ființei noastre.

Va veni o zi, când obosiți de truda acestei vieți, sau loviți de vre'o crudă suferință, vom cădea la pat și atunci ni s'ar deschide ochii, ca să vedem privirea de foc și plină de mustrare a Ochiului lui Dumnezeu.

Să nu fie prea târziu, iubiților!

Veniți la biserică în fiecare sărbătoare, căci zice cartea sfântă „Apropiați-vă de Dumnezeu și El se va apropia de voi“

Preot PETRU CHIRICA
Biserica Barnovschi-Iași

ADMIRATA PRIN
CREMA DE LĂCRĂMIOARE

Dep. Farmacia Dr. Beceanu
Piața Halei

CITIȚI „OPINIA,“

SERVICIUL SOCIAL

Căminul Cultural „Gh. Coșbuc“ din com. Bivolari

Cursuri țărănești cu durată dela 7 Februarie—24 Martie 1939, sub conducerea preotului D. Argint, Președintele Căminului Cultural, și au avut loc de 2 ori pe săptămână (Marția și Vineri) dela orele 18—20 la sediul Căminului Școala Primară din Bivolari.

Cursurile au fost predate de următorul personal didactic: 1 preot, parohul Bisericii, 1 inginer, 2 agronomi, un medic primar, 1 medic veterinar, 3 învățători, 1 pretor și un funcționar diriginte P. T. T., care au predat cursurile: rolul Căminului Cultural în cadrul Serviciului Social, însemnătatea școalelor țărănești, pomicultura și foloasele pomilor fructiferi, despre Cooperație, lămurirea nouei Constituții, despre malarie, cultura porumbului, primele începuturi ale românilor până la întemeierea Principatelor, tifosul exantematic, ridicarea culturală a satelor, bolile la animale (antrax), Istoria Românilor dela întemeiere până la Matei Basarab și Vasile Lupu, febra tifoidă, cultura plantelor de nutreț, datoriile și drepturile cetățenești, despre personalitatea primului Patriarh al României, Casa de Economie, Istoria Românilor dela Matei Basarab și Vasile Lupu până la epoca Fanarioților, despre gripă și salubritatea satelor, despre bolile pomilor fructiferi și modul de plantare, Geografie, România Fizică, regiuni și ocupațiile locuitorilor, rasele de oi din țară, Istoria Românilor dela Domnia Fanarioților până la Alexandru Ioan Cuza, Grădinile de zarzavaturi de pe lângă gospodărie, Sifilisul, Rolul grăpatului și arăturilor de toamnă, Superioritatea Evangheliei, Istoria Românilor dela Alexandru Cuza până astăzi.

Rezultatele acestor cursuri au fost pe deplin mulțumitoare.

DE VÂNZARE CASĂ vad vechi de cârciumă și băcănie cu preț foarte convenabil. A se adresa d-lui M. Aspler, An. Panu 7.

x Divină, provocătoare este Viviane Romance numai în cel mai reușit film al său „Neapole sub sărutul focului“ cu celebrul cântăreț Tino Rossi. Azi la „Scala“.

Institut de electro-radiologie medicală
Doctor
Gh. Coslin
Specializat la Paris și Viena
Medic la disp. p. culozei și Asig. | Profilaxia tuber
Consult. medicale, radiografii, plămâni, inimă, stomac, ficat, rinichi, oase etc.
CONSULT 3—5 p. m.
S'a mutat în str. Vovidenie No. 12 Telefon 1372

DOCTOR
Gh. Plăcinteanu
Medic primar
Director Spitalul Asigurărilor Sociale
Chirurgie și boli de femei
Cons. 3—5 d. a.
ALEIA ALEXANDRI No. 5

DOCTOR
A. Socolovschi
Specialist în boli și operații
de nas, gât, urechi
STR. VICTOR PLACE 7
(Piața Unirii) lângă cinema Sidoli
Diatermocoagulare
DIATERMIE SPEC. ORL.
Inhalație cu ozon (electr. electroterapie, înaltă frecv.
Cons. 8½--10, 12—2, 5—7

Dr. R. DAMSKER
Medic de Spital
BOLI IN TERNE
plămâni, inimă, rinichi
Str. Ghica Vodă No. 32

DOCTOR
Elena Preda Derevici
Medic asistent al Spitalului Socola
Boale nervoase și ale glandelor cu secreție uni interne
Analize hormonale. — Diagnosticul biologic al sarcinei — Tratamentul sifilisului nervos
Iași, str. Vasile Conta 32
Cons. 4—6 p. m.

DOCTOR
Iosif Goldenberg
medic de spital
Specialist în:
BOLI DE PIELE SIFILIS-VENERICE
str. Palat No. 2
Telefon 1256

Dr. M. Avram
Medic de Spital
Consult. 3—7 p. m.
str. I. C. Brătianu 120
Consultă și operează
Boli Chirurgicale, Boli de femei, Mamos

Azi la Phoenix
dela ora 3 înainte
2 colosale succese 2
Fermecătoarea, divina și turburătoarea
VIVIANE ROMANCE
RENEE SAYNT CYR și FRANCIS CARCO
în cel mai bun film al lor
FEMEI în lanțuri
— — odată cu — —
Diamantul Sultanului
cu prețurile de
cu 5, 10 și 14 lei

Dr. Adrian Ștefănescu
Medic de Spital
Consultă pentru
Boli interne și nervoase
METABOLISM BAZAL
Consult 4—6 p. m.
Str. Tăului No. 2
Telefon 2269

De vânzare
teren pentru construcții, 300 m. p. în regiunea Copou, lângă clădirea în construcție a Școalei Politechnice. Preț convenabil. A se adresa la ziar.

WAGONS-LITS // COOK
Agenția Iași,
Piața Unirii 1
își mută birourile în Str. Lăpușneanu 47, cu începere de la 10 Mai 1939.

De vânzare
casă gospodărească, solidă, 4 odăi, bucătărie, cămări, pivniță, apă, lumină electrică etc.
Poziție centrală lângă tramvai și Hală. Preț foarte avantajos. A se adresa la ziar.

Franța se pregătește...

(Continuarea din pagina 1-a)

apărarea pasivă, au loc pretutindeni.

Cauze și efecte

Cum se întâmplă ori de câte ori se profilează un pericol exterior, uniunea națională face progrese.

De la călătoria africană a d-lui Daladier, președintele consiliului n'a dovedit decât dibăcie și continuitate.

Votarea plinelor puteri i-au întărit și mai mult poziția în noua sa politică de conservațiune socială.

Este greu de spus cărei cauze ar fi mai întâi de atribuit; dar acțiunile Frontului popular, sau Confederațiunea generală a muncei, adică ale comunismului și sindicalismului revoluționar, sunt în scădere

Această dovadă o culegem în raportul ultimului congres ținut la Lyon de către „Uniunea învățământului public, din care citiam: „Am declarat întodeauna că greva este „un mijloc ilegal și nimeni „nu are dreptul de a opri „funcționarea unui serviciu „public.

Cine ar fi crezut posibilă asemenea declarație la mai puțin de 3 ani de la grevele generale și sângeroase din Iunie 1936! 1 Maiul, ziua sacrosantă a muncitorilor, nu se sărbătorește anul acesta fără ordin de sus. De la mic la mare fie-care își dă obolul spontan pentru a contribui în folosul comun.

Guvernul activează pe zi ce trece, armamentul și efectivele. Știut este că 40 la sută din bugetul anului trecut a fost consacrat acestui scop.

Un film istoric de mare interes

Francezul mijlociu s'a dus în mare număr să aplaude într'un mare cinema pe Champs-Elysées, noul film al lui Marcel Hébier: L'entente Cordiale“, după celebra carte a lui André Maurois „Edouard al VII-lea și epoca sa“. N'o să descriu amănunțit subiectul ce reunește într'o serie de imagini pe regina Victoria, Edouard VII, regina Alexandra, Loubet, Delcassé, Clémenceau, Kitchener, Joe Chamberlain, Salisbury, Paul Cambon etc., adică toți făuritorii sau martorii Antentei. Prezentat într'o formă sinceră, este un amestec de artă subtilă și doze egale de realitate și ficțiune. Actori de mâna întâi asumă roluri istorice, dialogurile sunt Dulin, Atel Hermant și Steve Passeur. Valoarea acestui film consta, însă, mai ales, în atmosfera de adevăr ce se desprinde și tablourile care fac să înțelegi o epocă întreagă; acea a Antentei cordiale, poate una din cele mai dramatice pagini ale istoriei secolului.

Publicul perizian a asigurat un succes triumfal filmului, aplaudând cu frenezie pe bătrâna regină Victoria perfect redată de Gaby Morlay, și pe fiul ei Eduard VII (Victor Francen) adorator fervent al Parisului. Rar s'a văzut asemenea entuziasm în fața ecranului, datorit mai ales sentimentului de sinceră fraternitate ce unește azi cele două mari democrații; sensibilitatea cetățeanului francez făcându-l să înțeleagă cât de legate sunt de acum înainte destinele popoarelor lor.

Vizita d-lui Gafencu

Aceasta este atmosfera în care se găsea Parisul, când, în Gara de Nord împodobită ca de zile mari, cu nenumărate steaguri în colorile naționale, covoare de preț, lapete de pluș roș și plante verzi, ministrul afacerilor străine al României a fost primit de oficialități în mare ținută. Fie simplă coincidență, dar avem impresia că figura radioasă a d-lui Bonnet, ministrul de externe al Franței, exprima, în afara satisfacției de a întâmpina eminentul coleg român, bucuria de a vedea în dl. Gafencu primul turist diplomatic sosind din Marea-Britanie cam în acelaș timp cu vestea mult așteptată a instaurării serviciului militar obligatoriu. In timp ce cortegiul oficial se îndrepta spre ieșire și mitralierele fotografiilor operau în lumina orbitoare a faclelor, un „flic“ (sergent de stradă) cu ochii fixați asupra sveltului nostru ministru exclamă: „C'est le plus bath (în argot: strașnic, simpatic) de tous ceus (miniștrii) qui ont débats q'é Pour ... qu'il fera du bon boulot. (De sigur că va face ispravă bună)“.

Profeția polițistului parizian s'a realizat, cum știți din telegrame. Imi rămâne numai a repeta fraza pronunțată de dl. ministru Gafencu în cursul uneia din ultimele conversațiuni oficiale avute: „Une France forte est un gage de paix“. (O Franță puternică este o chezășie de pace), reprodusă de întreaga presă aici, cât și impresia unanimă a confraților prezenți la recepția dată înaintea plecărei. Nici un ministru al afacerilor străine al României n'a avut de întreprins un periplu diplomatic în circumstanțe atât de dificile și nici unul n'a stârnit un sentiment de simpatie admirativă atât de spontană și justificată în sensul presei.

*

Cu sânge rece, stăpânire de sine, tenacitate și grele sacrificii, Franța intră în „războiul nervilor“ — cum îl numește președintele Daladier, pentru a aștepta Răsăritul său, poate pentru a-l evita, atât Franței cât și celorlalte țări care cred în trecutul ei victorios și în valoarea ei prezentă.

A. MIRA

Paris, Mai 1939

Nevoile agriculturii
din regiunea noastră şi măsurile de redresare
Importanta expunere a d-lui Mircea A. Bădărău preşedintele Camerei de Agricultură-Iaşi

La instalarea d-sale ca preşedinte al Camerei de Agricultură, d. ing. Mircea A. Bădărău a ţinut următoarul interesant discus:

Pentru a doua oară, după un interval de câteva luni, mi se încredinţează onoarea de a prezida Camera de Agricultură a Judeţului Iaşi.

Este o deosebită onoare ce mi se face şi ţin să mulţumesc dela început d-lui Ministru Cornăţeanu pentru dovada de încredere pe care mi-a arătat'o cu această ocazie, cât şi d-lui Ministru V. Iamandi, care s'a asociat d-lui Ministru Cornăţeanu în măgulitoarea apreciere făcuta asupra persoanei mele. Nu pot deasemenea să nu mulţumesc şi d-lui Rezident Regal Ionaşcu, care m'a propus la preşedenţia Camerei de Agricultură,

Programul de activitate

S'ar cuveni desigur odată cu ocazia solemnităţii de astăzi să schiţez în câteva cuvinte un program de activitate al Camerei de Agricultură.

N'ar fi tocmai uşor însă să o fac.

Prin ultimele dispoziţiuni ale Ministerului de Agricultură s'a luat din mâna preşedinţilor Camerilor de Agricultură conducerea de fapt al Camerelor, preşedintele rămând un singur organ consultativ şi reprezentativ fără nici o atribuţie de ordin administrativ, un organ care nu nu poate avea cuvânt hotărâtor, nici în conducerea Camerei şi nici în gestiunea ei.

In afară de aceasta apoi opera pozitivă de realizare este strâns legată de posibilităţile materiale. Şi, din acest punct de vedere, Camera de Agricultură a Judeţului Iaşi nu are o situaţiune prea bună.

Posibilităţile materiale

Camera de Agricultură a Judeţului Iaşi se numără printre Camerele care au avut întotdeauna cele mai slabe resurse materiale; în bugetul ei negăsindu-se înscrise nici un fel de taxe benevole.

Camera de Agricultură a Judeţului Iaşi a trăit numai din cotele adiţionale, pe care astăzi nu le mai are la dispoziţie din veniturile dela păşuni şi din timbrele zootechnice.

Cunosc bunele intenţiuni ale Excelenţei Sale dl. Rezident Regal Ionaşcu, în ceace priveşte Camera noastră de Agricultură şi solicitudinea pe care d-sa o are pentru această Cameră şi ştiu că, d-sa, dacă nu va fi risipitor cu noi nu va fi însă nici zgârcit în acordarea fondurilor.

De subvenţiile pe care d-sa le va aloca din bugetul Ţinutului Camerei noastre de Agricultură, stau strâns legate toate posibilităţile de realizare pentru această Cameră.

D-sa adânc înţelegător al vremurilor pe cari le trăim a înscris în bugetul Ţinutului însemnate sume destinate promovării agriculturii şi se poate spune că agricultura Ţinutului Prut se bucură astăzi de posibilităţi pe cari niciodată nu le-a avut.

Eu nu pot decât să-l rog ca date fiind restrânsele mijloace de care dispune Camera de Agricultură din Iaşi şi dat fiind faptul că, această Cameră este Camera de Agricultură a Capitalei Moldovei să-i acorde cu largeţe această solicitudine, pentruca în Capitala Moldovei să se poată ridica Camera la înălţimea pe care o reclamă mediul specific în mijlocul căruia ea se găseşte aşezată. Asupra acestei Camere mulţi ochi vor fi întotdeauna concentraţi, mulţi mai mulţi decât asupra celorlalte Camere din Ţinut.

Sporirea producţiei agricole

Ca îndrumător vremelnic şi aproape platonic al Camerei de Agricultură al Judeţului Iaşi îmi voiu da desigur silinţa pe cât posibilităţile îmi vor permite, aceste posibilităţi fiind oarecum reduse de pe urma fabtului că toate resorturile ei sunt astăzi concentrate în mâna funcţionarilor de carieră, de a fi imprima directiva pe care o reclamă nevoile generale ale agriculturei noastre.

Şi aceste nevoi pot fi rezumate la una singură: sporirea producţiunei agricole pe unitatea de suprafaţă.

Această sporire constituie un imperativ dela care nu ne mai putem sustrage multă vreme fără a da naştere la adâncă perturbări.

Sporirea producţiunei agricole constituie pentru Ţara noastră o necesitate reclamată nu numai de către nevoile vieţei noastre economice, dar şi de către acele ale vieţei noastre sociale.

Pământul Ţării trebuie făcut să rodească mult, mult mai mult decât rodeşte astăzi, nu numai pentru a procura vieţei economice posibilităţi din ce în ce mai sporite de bunuri destinate circuitului economic intern şi exportului, dar şi pentru a procura din ce în ce mai multe posibilităţi de muncă, la cât mai multe braţe, din acele ce astă nu-şi mai găsesc întrebuinţare la sate şi care rămâse fără posibilităţi de câştig nu pot constitui decât un permament focar de agitaţie sterilă în sânul populaţiunei rurale.

Densitatea populaţiei săteşti

Ştim cu toţii că România are o populaţiune sătească dintre cele mai dense. Nicăeri şi nici chiar în ţările industriale unde pământul lucrat intensiv produce mult mai mult pe unitatea de suprafaţă, densitatea populaţiunei rurale nu atinge limitele dela noi.

Dintre toate ţările din Europa, România are cea mai densă populaţie sătească după Bulgaria. Astfel, România are 82 de săteni pe km.², pe cînd Germania, de exemplu, nu are a hrăni decât 47 săteni de Km.².

Generaţii dearândul agricultura noastră n'a putut întinde în suprafaţă odată cu creşterea populaţiunei şi firesc că, dacă suprafaţa agricolă a ţării ar mai putea creşte încă dincolo de actualele ei limite, densitatea ridicată a populaţiunei noastre rurale aflată în continuă sporire, n'ar constitui un motiv de serioasă preocupare.

In realitate însă, suprafaţa agricolă a Ţării, nu mai poate fi sporită astăzi dincolo de actuala ei limită, fără a pune în pericol justul echilibru şi aşa destul de ameninţat prin distrugerea pădurilor, care trebue să existe între diversele ramuri de producţiune ale solului decât foarte puţin şi numai prin îmbunătăţirea unor pământuri degradate, prin indiguirea şi drenarea celor inundabile sau prin efectuarea altor lucrări de aceiaşi natură.

Singura posibilitate reală de combatere a efectelor îngrămădirii unui număr prea mare de braţe pe unitatea de suprafaţă, o constitue din această cauză numai sporirea productivităţii muncei în agricultura noastră prin intensificarea lucrărei pământului şi prin scoborârea din ce în ce mai în adâncime a culturei pământului.

La această sporire, nu este dealtfel atât de greu de ajuns întrucât suntem ţara din Europa cu cea mai mică producţiune şi unitate de suprafaţă după Rusia.

Ce poate face un preşedinte de Cameră de Agricultură în direcţia intensificării producţiunei noastre agricole?

Nu prea mult desigur şi mult mai puţin astăzi decât în trecut.

Inventarul agricol

Cunoaştem cu toţii pentru a nu reveni la prea multe cifre insuficienţa notorie a inventarului viu în agricultura noastră: 250 mii de gospodării fără nici o găină, 1 jum. milioane, adică 48 la sută fără nici un porc, peste un milion, adică 32 la sută fără nici o vacă, 37 la sută fără nici o vită de muncă, etc.

De asemenea în agricultura noastră, nu găsim decât două animale, unul mare şi altul mic la 11 locuitori, pe când în Polonia şi Jugoslavia găsim acelaş număr de animale la 7 locuitori, iar în Ungaria la fiecare 6 locuitori.

Şi tot astfel, pe când noi nu avem decât 14 bovine la fiecare km. 2, în Danemarca găsim 75, în Olanda 69, în Belgia 58, etc.

Acestea fiind cifrele care traduc realitatea, se înţelege dela sine dece, pământul este atât de insuficient lucrat în agricultura noastră, dece standardul de viaţă al săteanului nostru este atât de redus. Şi de ce el nu poate fi nici consumator şi nici contribuabil.

O repet, se poate spune fără exagerare, că nu există necesitate mai mare pentru agricultura noastră decât sporirea pe orice cale a inventarului viu.

Animalele în agricultură

Şi aceasta cu atât mai mult, cu cât, transformarea produselor agricole de origină vegetală, în produse agricole animale, de o valoare mult mai ridicată, prin intermediul tubului digestiv al animalelor, constituie prima formă de industrializare a agriculturei la care toată lumea a recurs. Pretutindeni, agricultorii s'au organizat temeinic în această privinţă.

Până atât de departe s'a mers pe această cale, încât dacă există ţări în care întreaga producţiune agricolă getală este transformată pentru a fi comercializată în carne lapte şi ouă, există şi ţări în care materia vegetală este importată spre a fi transformată în produse animale calitative şi cantitative a inventarului nostru viu şi mort şi în această ordine de idei Camerile de Agricultură pot juca un important rol.

Şi firesc că, pentru a nu se pune plugul înaintea boilor, că cea dintâiu datorie a Camerelor de Agricultură va fi acea ca ele să se ocupe în primul rând de sporirea calitativă şi cantitativă a inventarului viu.

Cunoaştem cu toţii pentru a nu reveni la prea multe cifre insuficienţa notorie a inventarului viu în agricultura noastră: 250 mii de gospodării fără nici o găină, 1 jum. milioane, adică 48 la sută fără nici un porc, peste un milion, adică 32 la sută fără nici o vacă, 37 la sută fără nici o vită de muncă, etc.

De asemenea în agricultura noastră, nu găsim decât două animale, unul mare şi altul mic la 11 locuitori, pe când în Polonia şi Jugoslavia găsim acelaş număr de animale la 7 locuitori, iar în Ungaria la fiecare 6 locuitori.

Şi tot astfel, pe când noi nu avem decât 14 bovine la fiecare km. 2, în Danemarca găsim 75, în Olanda 69, în Belgia 58, etc.

Acestea fiind cifrele care traduc realitatea, se înţelege dela sine dece, pământul este atât de insuficient lucrat în agricultura noastră, dece standardul de viaţă al săteanului nostru este atât de redus. Şi de ce el nu poate fi nici consumator şi nici contribuabil.

O repet, se poate spune fără exagerare, că nu există necesitate mai mare pentru agricultura noastră decât sporirea pe orice cale a inventarului viu.

Animalele în agricultură

Şi aceasta cu atât mai mult, cu cât, transformarea produselor agricole de origină vegetală, în produse agricole animale, de o valoare mult mai ridicată, prin intermediul tubului digestiv al animalelor, constituie prima formă de industrializare a agriculturei la care toată lumea a recurs. Pretutindeni, agricultorii s'au organizat temeinic în această privinţă.

Până atât de departe s'a mers pe această cale, încât dacă există ţări în care întreaga producţiune agricolă getală este transformată pentru a fi comercializată în carne lapte şi ouă, există şi ţări în care materia vegetală este importată spre a fi transformată în produse animale şi numai în urmă exportată.

Trebuie să recunoaştem că, la noi în ţară s'a făcut foarte puţin în această direcţie. Ne mărginim să continuăm a exporta produsele în imensa lor majoritate netransformate şi din această cauză insuficient valorificate.

Ca o urmare a acestei stări de lucruri nu avem suficiente animale în ţară, deşi pe pieţele externe, produsele animale sunt relativ mai bine plătite şi mai căutate decât cele vegetale, mult mai căutate în orice caz, decât grâul şi aceasta deşi împrejurările sunt destul de favorabile în momentul de faţă pentru exportul nostru de animale.

Nicăeri nu se vede o mişcare serioasă în direcţia sporirei animalelor, cu toată importanţa pe care o prezintă pentru viaţa noastră economică faptul de a exporta produsele agricole sub forma lor transformată de produse animale.

Exportul nostru de animale nu egalează nici pe departe pe acel al vecinilor noştri: Ungaria de două ori mai mică decât România, exportă 200 mii porci anual, atât cât şi noi, iar Polonia nici de două mai mare un milion de porci anual numai subt forma de bacon, 50 de vagoane şunci săptămânal pentru care încasează dolari liberi, etc.

Dacă nu ar exista Banatul cu importantele sale resurse de animale şi spre ruşinea noastră regiunile săteşti din Ardeal, nu am fi în stare să exportăm nici ceace exportăm astăzi subt formă de produse animale.

Câte braţe n'ar putea fi ocupate la ţară de creşterea şi îngrăşarea vitelor dacă populaţiunea sătească ar voi să se devoteze acestei îndeletniciri. Câţi bani nu ar rămânea în ţară de pe urma creşterii animalelor şi cât mult s'ar putea spori standardul de viaţă a săteanilor noştri pe aaeastă cale.

Aspectul jalnic al vitelor de muncă ţărăneşti în cea mai mare parte a vechiului Regat, cine nu-l cunoaşte oare?

Măsuri de redresare

Camera noastră de Agricultură a Judeţului care are drept marcă un cal, are cea dintâiu datoria de a se pune în capul unei mişcări serioase în direcţiunea sporirei inventarului nostru viu, înzestrând Judeţul cu cât mai mulţi reproducători, cu cât mai multe gospodării comunele şi grajduri comunale, cu cel puţin o staţiune de vaccinare a porcilor în contra pestei.

Concomitent cu această acţiune, grija principală a conducătorilor Camerei noastre va trebui să fie şi îmbunătăţirea felului de trai a animalelor noastre domestice, prin îmbunătăţirea islazurilor în primul rând.

Concentrând toate fondurile de care va dispune Camera de Agricultură şi folosindu-le fără a le fărâmiţa în prea multe direcţiuni, în primul rând în direcţiunea zootechnizării agriculturei în Judeţ, se va putea ajunge la rezultate importante în această direcţiune.

Inventarul mort

Ne putem lesne închipui ce aspect ar putea căpăta agricultura noastră şi viaţa de ţară şi cum s'ar ridica standardul de viaţă a săteanului nostru, dacă la fiecare gospodărie s'ar găsi pe lângă perechea de vite trăgătoare şi vaca şi porcul în curtea fiecărui sătean.

Desigur, însă, că activitatea Camerei nu va trebui să se oprească aici. Se cuvine deasemenea ca conducătorii Camerei de Agricultură să se preocupe şi de sporirea inventarului mort.

Cunoaştem, insuficienţele şi în acest domeniu.

In această direcţiune înfiinţarea gospodăriilor comunale înzestrarea nu numai cu reproducători de rasă necesari, dar şi au maşini de tot felul, va avea un mare rol de jucat.

Socot deasemenea, că în acest domeniu, activitatea Camerei va putea avea mulţi sorţi de izbândă, dacă ea îşi va îndruma activitatea şi în direcţiunea subvenţionărei cumpărătorilor de maşini, a distribuirei gratuite subt formă de premii a maşinilor agricole prin sate, mult mai mulţi sorţi decât dacă şi-ar îndruma această activitate pe calea cumpărărei şi a exploatărei pe cont propriu a unor maşini.

Măsurile ce se impun

Părerea mea personală rămâne că, la sporirea producţiunei agricole, nu se poate ajunge dela o zi la alta prin reforme radicale, copiate din alte părţi, ci numai prin măsuri chibzuite şi negrăbite aplicate în mod continu an după an un şir neîntrerupt de câţiva ani.

In agricultură, transformările de ordin technic sunt în totdeauna de neseparat de transformările economice şi o trecere prematură şi forţată spre o agricultură intensivă, nu s'ar putea face decât în paguba bogăţiei naţionale.

Ceiace trebuie este ca să se creieze cât mai neîntârziat în jurul agriculturei noastre acel „climat" care să determine prefacerea sistemului nostru de cultură agricolă.

Două sunt mai ales transformările cari au schimbat cu totul technica agriculturei în decursul vremurilor: întrebuinţarea îngrăşămintelor animale şi minerale, a seminţelor selecţionate şi a resturilor unor industrii la hrana vitelor; precum şi folosirea maşinelor şi a reproducătorilor de rassă.

Fără această preschimbare, agricultura ar fi rămas aceiaşi ca şi pe vremea Faraonilor şi recoltele bune ar fi continuat alterneze cu cele rele într'un ritmu, mai mult sau mai puţin vioi, astfel după cum au fost concretizate în imaginea publică a celor şeapte vaci grase şi seapte vaci slabe.

Valorificarea produselor

La creiarea climatului necesar prefacerii agriculturei noastre nu se va putea firesc ajunge decât în urma valorificării la maxim în primul rând a întregei noastre producţiuni agricole de orice fel.

Nu există alt stimulent mai puternic în direcţiunea progresului în agricultura noastră decât bani mulţi aşezaţi frumos, unii peste alţii într'un chimir lat şi bine înflorit.

Valorificarea aceasta nu intră desigur în atribuţiunile Camerilor de Agricultură, totuşi putem spune de pe acum, că valorificarea producţiunei agricole va necesita în foarte scurtă vreme părăsirea sistemului actual de valorificare unilaterală numai a grâului şi limitarea poate şi a suprafeţelor însămânţate cu grâu.

Ceace poate intra însă în atribuţiunile Camerilor de Agricultură în această direcţiune este lupta în contra preţurilor maximale la produsele agricole alimentare, este obţinerea încetărei abuzurilor ce se fac de către autorităţile comunale cu fixarea acestor preţuri. Aşezarea preţurilor maximale a fost de altfel reglementată prin articol 134 din Legea privitoare la organizarea şi încurajarea agriculturei, de această reglementare nimeni nu voeşte însă a ţine seama. Atâta vreme cât acest abuz va dăinui, nici un progres în agricultură nu va fi posibil.

La creiarea climatului necesar prefacerei agriculturei noastre se va putea ajunge mai ales pe calea sporirei

Gratia celor mici...

Un balet de copii

Marele nostru actor
George Vraca
şi trupa teatrului „Regina Maria" joacă „Iubire Stranie"

Concernul teatral „S. C. I. T. A." de sub conducerea d-lui Sică Alexandrescu, care stagiunea aceasta ne-a trimis turneele cu „Ionescu G. Maria", „Dragoste pe note" şi „Azilul de noapte", spectacole de răsunător succes, ne mai trimite ca ultim turneu spectacolul „Iubire stranie".

GEORGE VRACA

Reprezentaţia va avea loc Luni 15 crt. la Teatrul Naţional, senzaţionala piesă a lui Franck Wosper fiind interpretată de elementele Teatrului „Regina Maria" în regia celui mai mare regisor al ţării Soare Z. Soare şi în decoruri de Siegfried.

In fruntea interpretării stă celebrul actor George Vraca care se bucură de cele mai reale simpatii în rândurile publicului nostru,—D-sa fiind secondat de talentaţii artişti: Beate Fredanov, Dona Carozzi, Agnia Bogoslova, Fifi Harand, G. Sion, N. Velcuescu, M. Vladimir, etc.

Ţinem să subliniem că piesa „Iubire stranie" se joacă şi în prezent la Bucureşti cu un uriaş succes.

La spectacolul dela 15 crt. s'au fixat preţuri eftine.

R.

Asociaţii săteşti

Ar fi bine deasemenea ca conducerea Camerei să stimuleze înfiinţarea de asociaţiuni pentru cumpărări de maşini pe care să le subvenţioneze în acest scop şi acolo unde aceasta nu se poate realiza pe unii mecanici agricoli care să se transforme în atreprenori de munci agricole, după cum există atreprenori de trecrat de nn atât de mare folos pentru agricultura noastră. Şi atunci, desigur, că maşinile agricole ar fi folosite cu cel mai mare folos pentru agricultura noastră.

Deocamdată, cam acesiea ar fi direcţiunile în care Camera de Agricultură din Iaşi ar trebui să-şi îndrumeze activitatea pentru a-şi putea concentra slabele mijloace de care dispune.

*

Păşind astăzi la luarea în primire a demnităţei reprezentative cu care am fost onorat, îmi fac o plăcută datorie şi aduc salutul tuturor funcţionarilor Camerei de Agricultură care m'au secondat în trecut cu atâta râvnă, precum şi acelora dintre funcţionarii serviciilor agricole şi dintre domnii medici veterinari cari mi-au dat tot sprijinul lor în trecut în îndeplinirea atribuţiilor mele.

In ceace priveşte pe distinşii mei colaboratori, membrii ca şi mine în Consiliul Camorei. pot să asigur că vor sta permanent de veghe alături de mine în sprijinul agriculturei Ţării.

Rog pe simpaticul şi energicul nostru Prefect, domnul Colonel Caracaş, care mi-a făcut cinstea ca asiste la instalarea noastră de astăzi, să acorde sprijinul său Camerei, acel preţios sprijin fără de care nimic nu se poate face în Judeţ.

Aceiaşi rugăminte o adresez şi domnului Primar.

Excelenţei Sale domnului Rezident Regal Ionaşcu, îi mulţumim pentru marea cinste ce ne-a făcut de a asista la instalarea consiliului Camerei, asigurându-l că vom dovedi că, nu s'a înşelat în alegerea persoanelor pe care le-a aşezat la conducerea Camerei.

Cunoscând adânca înţelegere pe care D-sa o are despre oameni şi lucruri, ca unii ce nu trăim decât din ale agriculturei ţinem să-i arătăm şi calitatea noastră de reprezentanţi ai agriculturei mulţumirea tuturor plugarilor pentru marea importanţă pe care a acordat'o agriculturei în bugetul Ţinutului, obligându-ne să promovăm alături de D-sa plugăria în Judeţul Iaşi.

Informaţiuni

x **Impunerea autovechiculelor.** — Administraţia de Constatare Iaşi aduce la cunoştinţa tuturor proprietarilor de automobile, autocamioane, autobuze, auto-tractoare şi motociclete, că li se acordă un ultim termen, până la 15 Mai, să depună declaraţiile de impunere autovechiculilor, la Bir. Automob., chiar dacă autovechicului este scos din circulaţie.

După această dată se va proceda la impunerea din oficiu cu amenda de cinci ori impozitului aferent.

x **Dr. M. Segall** *Medic de spital, reîntorcându-se în localitate consultă zilnic boli de nas, gât şi urechi, în str. Cuza Vodă 83. Telefon 1767.*

x Înainte de a vă cumpăra vin, treceţi şi gustaţi vinurile dela desfacerea din str. A. Cuza No. 27, casele Teitler (fostă Poşta veche).

DE VÂNZARE imobilul din str. Apeduc 23, cu tot confortul, Aproape de Piaţa Halei şi centru, având grădină cu pomi fructiferi şi flori. Condiţiuni favorabile.

Orașul sgârie-norilor

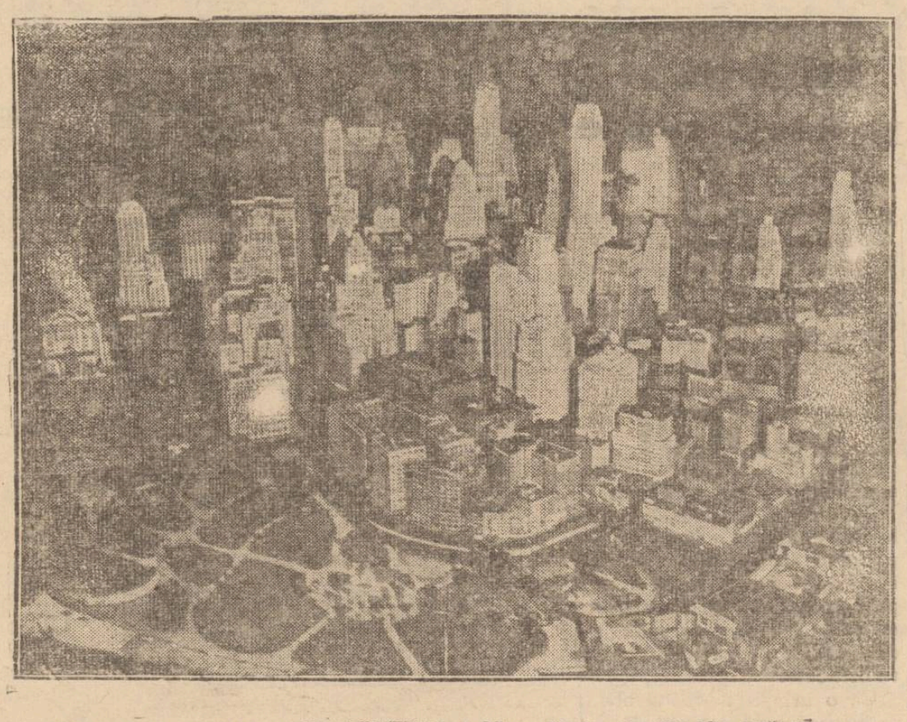

Iată o minunată vedere a orașului New-York, luată din avion.

Acest oraș care adăpostește Expoziția Universală este acum centrul atenției tuturor țărilor de pe glob.

Străjerești

Solemnitatea ridicării Pavilionului Național

la stolul școalei primare Nr. 6 de fete

Joi 4 Mai a avut loc sfințirea și ridicarea Pavilionului Național la școala primară de fete No. 6, în prezența d-lui T. Crudu, C-dantul Ținutului Prut. Înainte de începerea ceremonialului și a slujbei religioase din numeroasa asistență am remarcat pe d-na A. Burada C-dta Legiunii de străjere Iași, d-na Fl. Toma, C-dta Cohortei, Pr. E. Vasilachi, confesorul Ținutului, Pr. insp. C. Vuza, inspectorii generali școlari V. Nistor și Florea, C. Coțianu, Directorul Băncii Naționale din Iași, N. Dragan, secretarul general al Municipiului Iași, N. Dobrovici fost ajutor de primar, d-nele Comandante străjere A. Bogdan, directoarea școalei primare „Carmen-Sylva", d-ra Mancaș, C-dta stolului liceului R. F. R., d-na Obreja, directoară, d-na Gaman, directoară, C-dtă străjeră, d-na Șiler, Costinescu, Petrescu, Mihalcea, Sidorciuc, Stărceanu, Crăciun, Neagu, Petrovanu. Apoi mai erau de față d-nii prof. A. Golimas, C-dtul Stolului liceului ind. de băeți, N. Ungureanu, C-dtul stolului școalei primare Galata, dl. Spiridon, C-dt străjer, prof. Iordăchescu, C-dt Străjer, Hatman director, prof. Mazilu, Tiron etc.

După darea raportului de către d-na E. Golimas, Cd-ta Stolului, d-lui T. Crudu, s'a oficiat un frumos serviciu divin de către preotul prof. Vasilovschi. După aceasta sfințindu-se steagul a urmat predarea lui d-nei E. Golimas, Cd-ta Stolului. S'a comandat ceremonialul ridicării Pavilionului, iar cuvântul bisericii l-a rostit S. S. Pr. Vasilovschi. După deviza și crezul străjeresc și-a rostit cuvântarea sa d-na Elena Golimas, care în cuvinte simțite relevă ce a făcut, concursul ce l-a avut și ce intenționează să facă. D-sa subliniază în deosebi importanța tricolorului în fața unei instituțiuni de cultură de a periferia orașului. A urmat cuvântul d-nei E. Spiridon, directoarea școalei, care aduce mulțumiri călduroase tuturor acelor ce au sprijinit școala. D-na Spiridon aduce cuvinte de laudă colegelor sale. La cuvântul șefului a vorbit d-na A. Burada, Cd-ta Legiunei de străjere Iași, exprimându-și satisfacție față de cele constatate și relevă faptul că o elevă a d-sale, d-na E. Golimaș, este muncitoare C-dtă, care împreună cu d-nele Spiridon, Dumitru și Ungureanu au pregătit o serbare atât de reușită. Partea II a programului a cuprins exerciții de gimnastică și jocuri, executate sub conducerea admirabilă a d-lor Dumitru și Ungureanu. A urmat apoi defilarea stolului, cu fiecare C-d à la unitatea ei într'o perfectă disciplină și voioșie. S'a vizitat expoziția cu care prilej s'a servit o mică gustare aranjate de d-nele Stănceanu, Petrovanu și Crăciun. Au tuoastat pentru M. S. Regele dl. Tiberiu Crudu, C-dtul Ținutului, iar pentru dl. T. Crudu, a tuastat Pr. Vuza, Vasiloschi, V. Dumitru și E. Golimas. A închinat pentru dl. Sidorovici d-na Fl. Toma și dl. Victor Bogdan. Într'o atmosferă de cordialitate și camaraderie așa cum numai străjeria a putut s'o creieze solemnitatea a luat sfârșit, iar dl. T. Crudu a plecat în uralele comandantelor și c-dților deplin mulțumit că și la școala Nr. 6 ca și aiurea corpul didactic a fățăles gândul Suveranului nostru și muncește cu entuziasm întru realizarea devizei „Credință și Muncă pentru Țară și Rege".

OBS.

Chestura Poliției Municipiului Iași

PUBLICATIUNE

In conformitate cu dispozițiunile cuprinse în Legea și Regulamentul pentru declararea identității chiriașilor, se dau următoarele lămuriri pentru complectarea cărților de imobil precum și a fișelor No. 1, 2, 3 și 4

Fișa No. 3 este fișa mutațiilor.

Ea se complectează de ori câte ori intervin schimbări, după depunerea cărții de imobil, atât în situațiunea imobilului (Fișa No. 1) cât și în situațiunea unui menaj (fișa No. 2) (vânzări și noui închirieri de imobile, mutări, căsătorif, nașteri, decese, adopțiuni etc.)

Fișa No. 3, se complectează în trei exemplare în Municipiul București și în două exemplare în celelalte comune urbane și suburbane și se depune la comisariatul respectiv, care restitue un exemplar vizat cu număr și dată, depunătorului.

Fișa No. 3 se procură dela debitele C. A. M. și costă 3 lei.

Fișa No. 4, este buletinul de arunjare al populațiunei flotante.

Oricine în cazul când găzduește chiar pentru o singură noapte, gratuit sau cu plată, persoane străine de localitate, sau chiar din localitate, sunt datori să incunoștiințeze în dimineața următoare comisariatul de poliție respectiv, complectând fișa No. 4 (tată, mamă, copii, cumnați și cumnate nu se anunță).

Hotelierii, hangii și cei cari dau cu chirie camere mobilate sau numai paturi, cu luna, săptămâna sau ziua, vor anunțe pasagerii prin fișa No. 4 întocmită în dublu exemplar pe care o vor complecta cu toate datele potrivit rubricilor menționate, Serviciul Central al Controlului Populațiunii cu începerea dela 23 Aprilie 1939.

Fișa No. 4 se procură dela debitele C. A. M. și costă 3 lei.

Situațiunile cari nu pot fi cuprinse pe o singură fișe 1, 2, 3 sau 4, se trec în continuare pe o fișe similare, fiind interzisă adăugirea de hârtie străină.

Toți proprietarii de imobile, fie că îl locuesc singuri sau că l-a închiriat, precum și chiriașii principali și chiriașii, din cuprinsul Municipiului Iași precum și acei din orașul Tg. Frumos, sunt obligați, ca în termen de 30 zile, începând dela 23 Aprilie 1939, să complecteze cartea de imobil în două exemplare, pe care le va depune la Comisariatul de Poliție respectiv, în Circumscripția căruia este situat imobilul.

1. **Cartea de imobil** trebue să fie complectată cu toate datele cerute de rubricile respective, iar scrisul să fie corect, descifrabil și curat; contrariu vor fi respinși la verificare, iar proprietarii puși în situațiunea de a-și cumpăra alte două cărți de imobil.

Pe prima pagină a cărții imobilului, adică pe copertă, se va scrie: Autoritatea Polițienească respectivă (de exemplu Chestura Poliției Municipiului Iași, Comisariatul Circ. IV), numele și pronumele proprietarului imobilului, care vor scri complect, iar nu cum obișnuesc unele persoane de a scrie prescurtat (de exemplu I. Vasilescu sau Gherșenzon B.); se va mai scrie strada și numărul casei și semnătura cu mâna proprie a proprietarului.

Celor ce nu știu carte, li se vor lua de către Comisariatele respective, amprentele digitale dela mâna dreaptă, care se vor aplica pe locul semnăturei, însă cartea de imobil va fi semnată și de persoana care i-a complectat-o, căruia i se impune responsabilitatea asupra exactității datelor trecute în carte.

Pentru toate corpurile de casă, fie a unui singur-proprietar sau a mai multor coproprietari, situate în aceiași curte, se complectează o singură carte de imobil.

2. *Fișa No. 1*, este în fișa întregului imobil, indiferent de destinația ce are.

Această fișă se găsește în cartea de imobil și în ea se va înscrie, numai de către proprietari, prepuși sau administratori delegați, toți acei cari dețin încăperi în imobil, indiferent de destinație, fie că sunt proprietari, fie că sunt chiriași sau toleranți, cu toate datele arătate în formular.

In această fișe se trece numai capul familiei (semnatarul contractului de locațiune sau al actului de proprietate).

3. *Fișa No. 2*, este fișa apartamentului (a locuinței).

Această fișă se întocmește în dublu exemplar de către toți aceia cari sunt arătați în fișa No. 1, complectându-se cu toate datele cerute de rubricele acestei fișe.

Fișa No. 2, la rubrica „destinația încăperilor", se va trece după caz: apartament, garsonieră, cameră goală, cameră mobilată, garaj, prăvălie, spital, cazarmă, cămin, teatru, etc.

Această fișă se complectează separat de fiecare cap de familie sau de orice persoană care deține spre folosință sub orice formă și titlu, o parte din imobil sau numai dintr'o singură încăpere.

In această fișă se va trece absolut toate persoanele, indiferent de etate sau de sex, care locuesc împreună cu capul familiei, precum și personalul de serviciu.

Copii sau alți membrii, aparținând aceluiași menaj și care nu locuesc vremelnic în imobil (fac armata, stagiul în școli, internate, cămine, spitale, etc.), se va inscrie în fișa familiei, menționându-se la rubrica observațiuni locul unde se găsesc.

Persoanele care în calitate de proprietari sau chiriași, exercită în imobil o profesiune sau o meserie, având locuința în alt imobil, deasemenea localurile fabricilor, atelierelor, magazinelor de orice fel, vor complecta fișa No. 2 numai cu numele conducătorului respectiv, urmat de al tuturor angajaților inclusiv servitorii, cu mențiunea în dreptul fiecăruia „inscris în fișa familiei din str. . . . No. . .".

Toate persoanele care locuesc în întreprindere sunt obligați ca să complecteze fișa No. 2, cu toate datele cerute de rubricile respective.

Instituțiunile de Stat (școli, cazarme, spitale, etc), complectează fișa No. 2, după fișa No. 1, cu arătarea destinației, apoi numele instituției și numele conducătorului instituției sau a reprezentantului său legal.

In cazul când localul instituției au locuințe oficeri, subofițeri, funcționari medici, profesori, personal auxiliar, etc., care formează o familie sau locuesc separat, pentru fiecare în parte se întocmește câte o fișă No. 2.

Soldații din cazărmi nu se înscriu, întrucât vor fi trecuți în fișa respectivă a familiei sale, cu menționea la rubrica observațiuni, că face serviciul militar.

Studenții și elevii din cămine sau internate, vor fi trecuți nominal de către conducătorul respectiv în fișa No. 2 a cărții de imobil, aparținând internatului sau căminului, cu unu toarea menționea în dreptul fiecăruia trecut în fișa familiei din orașul.., str.., iar pentru cei din comunele rurale se va arăta numele comunei și județul.

Această fișă No. 2, va fi semnata atât de locatarul principal al încăperilor cât și de proprietarul sau girantul imobilului, care de-o potrivă rămân răspunzători de exactitatea datelor cuprinse în fișe.

Toți acei cari nu vor complecta și depune în termen legal, cartea de imobil și fișele No. 1, 2, 3 și 4, se fac asibili de sancțiunile prevăzute în Legea și Regulamentul susmenționat, cu amendă dela 100.000 până la 2.000000 adică pentru aceia care acoperă indivizii urmăriți de justiția penală sau condamnați pentru infracțiuni, cari interesează ordinea și siguranța Statului și cu amendă dela 3000 până la 10.000, pentru aceia care n'au îndeplinit îndatoririle de a declara imobilul și persoanele adăpostite datorită unei simple neglijențe.

Chestorul Poliției Iași,
GH LEAHU,

Deosebita solemnitate

dela Banca Populară C. F. R.

Duminică 30 Aprilie s'a ținut adunarea generală anuală a Băncii Populare C. F. R. din Iași.

Primii întemeitori ai Băncii, D-nii Inspector C. F. R. Romulus Ciugulescu și avocat consilier Eugen Marinescu, au onorat cu prezența lor marea adunare anuală. Din partea centralei cooperative, Domnul Wurfel, directorul Băncii Cooperative din Iași a adus salutul Cooperației Centrale și a preamărit opera bancară și culturală adusă de întemeitorii Băncii C. F. R.

Dl. Romulus Ciugulescu și Avocat Eug. Marinescu au salutat noul consiliu de administrație în frunte cu vrednicul, fost slujbaș activ, azi pensionar D-l Crivăț și au amintit astăzi după 15 ani de zile în ordinea unei îndelungate sforțări de muncă și perseverență.

S'a reales vechiul consiliu de administrație, elogiindu-se D-l Gheorghe Mușat, mulți ani Președinte al Băncii după D-l Inspector Ciugulescu.

Banca are azi un capital de aproape 5 milioane lei, fiind una din cele mai solide Bănci profesioniste din jud. Iași.

Funcționarii C. F. R. cu cu banii dela Bancă și-au construit case, și-au înzestrat fiicele și s'a ajutat și familiile săracilor cu ajutor de înmormântare.

La ora 1, un banchet prezidat de D-l Director al Băncii Cooperative a întrunit pe toți fruntașii economici și culturali ai C. F. R.-ului din Iași cinstindu-se cei 15 ani decurși.

Banca a pornit la început cu un mic capital de câteva mii de lei, într'o mică odăiță din stația Iași, la care au dat concursul toți conducătorii ceferiști din Iași. Primul Vice-Președinte a fost Dl. C. Mihăilescu actualul sub-șef al gării, cunoscutul cooperatist din Nicolina.

Banca a ajutat și la formarea imediat după înființarea ei a cunoscutei Case Culturale, „A. D. Xenopol", tot sub Președinția Insp. R. Ciugulescu. Casa Culturală ajutată și de regretatului istoric căruia îi poartă numele—D-na Riria Xenopol. Are Președinți de onoare pe fostul director general al C.F.R. D-l Cezar Mereuță, pe actualul Director General Inspector G-ral I. Macovei, precum și pe energicul conducător din Iași, D-l Director de Exploatare Emil Nițescu.

In urmă o telegramă elogioasă a fost adresată d-lui Director General C. F. R. Inginer I. Macovei, telegramă citită de d-l avocat Marinescu și aclamată în delung de întreaga adunare prezentă.

ASISTENT

DOCTOR
Alex. Moruzi
Profesor Universitar
Medic Primar Director
Cons. zilnic 4—6 p. m.
Chirurgie generală
Chirurgie nervoasă
Str. Păcurari No. 5
(deasupra farmaciei Căpățînă)

Cărți

Constantinescu Clitus: Teoria fenomenului comic

(Buc. 1938)

Asupra fenomenului comic avem o literatură foarte bogată, care prin apariția studiului d-lui Constantinescu Clitus, crește cu încă un volum.

Dl. Constantinescu se silește să părăsească drumul bătut de înaintașii săi și să găsească altă explicație fenomenului comic, explicație care să cuprindă toate formele de comic, nu numai unele—cum fac celelalte teorii.

După ce stabilește distincția între râsul plăcerii și râsul comicului, trece în revistă diferitele teorii asupra comicului, insistând—după cum era și de așteptat—mai mult asupra popularei teorii a lui H. Bergson. In partea a III-a și ultimă a lucrării autorul încearcă să înjghebeze o teorie personală a comicului.

De la început D. Constantinescu ia atitudine contra teoriilor morale și intelectuale asupra comicului. Comicul nu poate fi explicat ca „un oricare defect și diformitate fără nimic serios" cum susține Aristot și nici ca rezultat al triumfului care naște din comparația superiorității noastre cu inferioritatea altora sau cu propria noastră inferioritate anterioară, cum scrisese Hobbes.

Dintre autorii citați, acei cari s'au apropiat mai mult de adevăr sunt după d. Constantinescu, Hegel și Schopenhauer. Nu același lucru se poate spune despre Bergson, care cu toată popularitatea teoriei sale, din cauza încercării de a face din teoria sa un argument în sprijinul concepției sale metalizice, se depărtează simțitor de adevărata explicație a fenomenului comic.

Explicația comicului este, alta după D. Constantinescu Comicul ar rezulta din înăbușirea tendinței intelectuale a spiritului nostru. El ar fi o satisfacție psihică prin realizarea lăturalnică a unei tendințe intelectuale înăbușită prin neputința unei cunoașteri adecvate a lucrului în sine.

După cum ușor se poate vedea, această concepție îndrăzneață nu este în fond decât o răsturnare a concepției lui Freud asupra fenomenului comic, interpretată prin prizma criticismului kantian. Personal, mai se pare că explicația aceasta este sortită eșecului. Argumentele autorului n'au fost suficiente să-mi creieze convingerea că râsul comicului este în legătură cu funcțiile de cunoaștere. Dar poate alții vor judeca altfel, numai că mi se pare temerar, ca după Kant, să mai încerce cineva a reduce fenomenele efective la cele intelectuale — asta vorbind pe plan metafizic — așa cum se situiază D. Constantinescu.

Dacă teoria D. Constantinescu ar fi adevărată, ar urma, așa cum de altfel și d-sa o susține (pag. 155 s. c.) că oamenii cari râd mai mult (chiar interior) sunt mai inteligenți, adică — după propria d-sale interpretare — își pun mai acut problema cunoașterei lucrului în sine. Ba încă mai mult, ar urma că femeile sunt mai inteligente decât bărbații și copiii mai inteligenți și decât femeile și decât bărbații.

Nici nu și-a închipuit D. Constantinescu cât dreptate a avut când scria în prefață:

„Această încercare de filosofie este așa dar dinainte condamnată: să nu fie cetită de „foarte mulți" și să nu fie admisă „de cei puțini".

Să sperăm însă că lucrările anunțate vor fi admise măcar de „puțini din cei puțini", căci despre cei mulți am aceiași părere cu D-sa.

IOAN SARION
profesor

UMBRELE bune cu prețuri de 40% mai eftine ca în altă parte cât și reparațiuni de tot felul obțineți LA LEON care s'a mutat în str. I. C. Brătianu 113 lângă farmacia Racovițză.

DE VÂNZARE automobil Nash turism tip special, 4 cauciucuri noi, perfectă stare. A se adresa D-nei Elena Cpt. C. Bianchi, Strada Dumbrava Roșie No. 1, prin Gh. Coșbuc (Copou).

DE VÂNZARE casă de raport 4 apartamente. Preț avantajos. A se adresa proprietar în curte. Ghica Vodă Nr. 13.

x La bolile de ficat și rinichi, luați zilnic BORVIZ de BORSEC.

Au venit căldurile

Trei costume premiate pe plaja dela Miami

Micile principese

Familia regală engleză pleacă astăzi pentru o călătorie în Canada

Micile principese Elisabeth și Margarete-Rose rămân însă în Anglia.

Fotografia noastră le înfățișează pe cele două viăstare regești ieșind dela o serbare

Să o știe fiecare:
Orașanu și țaranu
Că devii VOINIC și TARE
Dacă bei VINUL BECEANU.

Depozit: Farmacia Dr. Beceanu
Piața Halei Iași

Stiri judiciare

Un tînar reclamat pentru înșelăciune

D-ra Balașa Dinculescu din str. Elena Doamna, a reclamat parchetului pentru înșelăciune pe tânărul E. Gheorghiu din str. Belvedere.

Reclamanta, cunoscând la o petrecere pe tânărul E. Gheorghiu, acesta s'a recomundat a fi student ultimul an la drept, ci a cerut d-rei Dinculescu, permisiunea de a-i face o vizită acasă.

Cu această ocazie, E. Gheorghiu a făcut cunoștința părinților fetei, cărora le-a dat a înțelege că are pentru fiica lor o deosebită afecțiune și că ar avea intenționi de căsătorie.

Vizitele erau din ce în ce mai dese, tânărul Gheorghiu luând masa la părinții fetei, unde era considerat ca și logodit.

Acum câteva săptămâni, E. Gheorghiu s'a prezentat părinților d-rei Balașa Dinculescu, cărora le-a spus că trebuie să dele un ultim examen universitar, însă nu are bani pentru taxe.

De bună credință, părinții i-au încredințat suma de 6500 lei, ca un aconto asupra viitoarei dote.

După ce a luat bani, E. Gheorghiu, a început să rărească vizitele și în ultimul timp evita să mai vie în casa fetei.

Părinții au adus cazul la cunoștința parchetului care a dispus cercetări.

Achitare.—Curtea de Apel secția I a judecat procesul comerciantului Filip Simionovici condamnat de tribunal la o lună închisoare pentrucă ar fi falsificat niște polițe în care a semnat pe d. Miluță Sane din str. Cuza-Vodă.

Din raportul de expertiză depus în instanță, s'a constatat că falșul n-a fost săvârșit de inculpat.

Curtea a achitat pe d. Simionovici, care a fost apărat de d. av. I. Rang.

*

Scăpare de arestați. — Curtea criminală a judecat procesul lui Gh. Fatache fost sergent de jandarmi, domiciliat în com. Cristești jud. Botoșani.

Pe când făcea stagiul militar, a escortat niște arestați dela post la parchetul din Botoșani.

Din lipsă de atenție, arestații au evadat, iar Gh. Fotache a fost trimis în judecata tribunalului și condamnat la o lună închisoare.

Făcând apel, a fost achitat de Curtea criminală, fiind apărat de d. avocat Cezar Ioan.

*

Reabilitare. — Curtea de apel, secția I a respins cererea de reabilitare făcută de d. Gh. Zvonaru din Botoșani, Bd. Eminescu 12, care a fost condamnat și a ispășit o pedeapsă de 3 luni închisoare pentru furt.

Contra acestei hotărâri, s'a făcut recurs la Inalta Curte de Casație.

Acte de Notariat

La tribunalul comercial s'au autentificat următoarele acte:

— Elena Picioroagă vinde lui C. Mititelu imobil situat în str. Clopotari 9 cu suma de 50 mii lei.

— Sura Blanștein la căsătoria cu Mihai Marcu își constituie dotă suma de 20 mii lei.

— Ana Herșcovici la căsătoria cu Manoil Iancu își constituie dotă imobilul din str. Păcurari 20.

— Gh. Barbu vinde lui Șulim Argintaru moara situată în com. Bădeni jud. Iași cu suma de 600 mii lei.

— Florica Apescăriței împrumută dela Societatea de Economie a Funcționarilor Epitropiei Sft. Spiridon, suma de 110 mii lei, ipotecând imobilul din str, Sărărie 94.

— Margareta și I. Motaș la căsătoria d-rei Georgette Stănescu cu d. S. Lt. Eusebiu Isopescu, îi constituie dotă imobilul din str. Rece 3.

— Eleonora Bulnaru vinde Elenei Bițica imobilul situat în str. Lăcului 2 cu suma de 120 mii lei.

— D. Pruteanu vinde soților Jurenschi imobil situat în str. Canta 38 cu suma de 2100 lei,

— Soții Eleonora și Mihai Dimitriu vând d-nei Jeanette Finchelștein imobil situat în str. Eliade 6, cu suma de 80 mii lei.

— Lona Lupu la căsătoria cu Bernard Melecsohn își constituie dotă suma de 450 mii lei.

— Popov Adonis vinde d-lui V-le Niculi imobil situat în str. Kogălniceanu 34 cu suma de 240 mii lei.

— Radu Crăciun vinde Georgettei Crăciun imobil situat în str. Iarmaroc 11, cu suma de 35 mii lei.

— V-le Niculi împrumută dela Prima Societate de Economie suma de 170 mii lei, ipotecând imobilul din strada M. Kogălniceanu 34.

Hemoroizii
trebuiesc tratați fără întârziere, cu supozitoarele Anusol Goedecke. Cunoscute și recomandate de toată lumea medicală.
Anusol Goedecke

Luni 8 Mai la Sidoli

Presa pariziană despre:

Drama din Shanghai

Mult așteptata premieră „Drama din Shanghai" va rula cu începere de Luni 8 Mai a Cinema „Sidoli".

Réne Lehman semnează în „L'Intransigeant" următoarea cronică:

Chiar este mai mult ca ori când la ordinea zilei și nici un alt subiect nu l'ar fi putut tenta mai mult pe G. W. Pabst ca drama independenței chineze. A avut norocul să fie servit minunat de romanul cunoscut a lui O. P. Gilbert apărut în „Paris Soir" de scenariul lui Arnoux și de dialogurile minunate ale lui Jeanson Un conflict grandios condus cu măestrie de Pabst.

Interpretarea acestui film, dramatic, uman, patetic, este de prim ordin. Câțiva actori celebri ca: Inkijinoff, Raymond Roulen, Cristian Mardayn, Eline Labourdette; doi minunați actori chinezi, Foun-Sen Li-Naum, contribue la acest real succes. Un nume însă domină această producție: Louis Jouvet, cu totul nou, cinic, perfid, realizează o creație ce-i încununează frumoasa-i carieră.

x Laboratorul de analize medicale, chimice și microscopice Dr. Ratianu autorizat de Min. Săn. Publice, execută analize complecte de urină, spute, secrețiuni, etc. precum și orice analize ce interesează industria, comerțul și higiena alimentară. Iași, Cuza Vodă 83.

Hotel AMBASADOR
B-DUL TACHE IONESCU No. 10, București
300 camere, 300 băi cu cea mai modernă instalație sanitară din Europa
S'A DESCHIS JOI 4 MAI

x Dela Soc. Veteranilor.— Duminică 7 Mai a. c., va avea loc adunarea generală a Soc. Veteranilor grade inferioare, la sediul societății din curtea Bisericei Bărboi, la ora 2 după masă.

Dacă în ziua de 7 Mai nu se va întruni numărul de membri cerut de statut, a 2-a adunare generală se va ține cu ori ce număr de membri prezenți Duminică 14 Mai a. c. 1939

Edițiile locale ale ziarului „Timpul"

O revelație în presa românească

După cum am anunțat ieri, ziarul „Timpul" a hotărât să imprime la Iași zilnic o ediție locală cu ultimele știri din țară și străinătate întâmplate până la orele 5 dimineață.

„Timpul" lansează astfel o nouă formulă în presa românească, prin informarea rapidă a cititorilor din provincie cu ajutorul ediților locale.

Ediția de Iași a „Timpului" va fi un supliment al ediției de Capitală; astfel că telegramele corespondenților „Timpului" din capitalele europene, vor apare în aceiași dimineață la București și la Iași.

Inființătoarea dramă dela ferma Popricani proprietatea epitropiei Sf. Spiridon

Directorul fermei împușcă pe șeful horticol; apoi se sinucide

O înfiorătoare dramă s'a petrecut aseară lângă Iași, pe teritorul comunei Rediul-Mitropoliei, la ferma Popricani, proprietatea Casei Sf. Spiridon.

Eroii și totodată victimele dramei sînt Teodor Popescu directorul fermei, și Gr. Scurtu șeful horticol.

Intre acești doi domnea o veche rivalitate, transformată în ură personală.

In ultimul timp, directorul Popescu era anchetat la parchet, în baza unor denunțări anonime, fiind învinuit de nereguli în administrarea fermei. Popescu bănuia că denunțările ar fi opera lui Gr. Scurtu.

Cearta între cei doi conducători ai fermei s'a tot adâncit, până când aseară și-a găsit o dezlegare tragică.

*

Th. Popescu, fire impulsivă, a hotărât să-și suprime rivalul.

Aseară, Popescu a invitat pe Scurtu la o inspecție pe moșie. Și într'o luncă din apropiere, probabil în urma unei explicații violente, directorul Popescu a împușcat mortal, cu revolverul, pe Gr. Scurtu.

Faptul s'a întâmplat aseară pe la ora 9.

După această ispravă, Popescu a dispărut. Probabil criminalul a rătăcit în neștire; apoi conștient de consecințele faptei sale, a hotărât să-și pue capăt vieții.

Și în adevăr, astăzi în zorii zilei, jandarmii au descoperit corpul neînsuflețit al lui Th. Popescu.

Nefericitul își curmase viața, cu un glonte de revolver.

Ambele victime, Th. Popescu și Gr. Scurtu, erau șefi de familie, lăsând copii în urma lor.

Parchetul, cât și Epitropia St. Spiridon, anchetează cazul.

REP.

Crezul străjerului

„Straja Țării" a fixat următoarea formulă pentru crezul străjerului:

1. Cred în Dumnezeu și în Biserica strămoșilor mei;

2. Cred în Regele Țării, Marele nostru Străjer, Cârmuitorul destinelor poporului român;

3. Cred în muncă și jertfă închinându-mi întreaga mea ființă pentru ridicarea și propășirea Patriei;

4. Cred în Straja Țării—chezășia unității Neamului, hotarelor și sufletului românesc.

x Tusa și Răgușeala în Bronchitele gripale dispar repede cu *Pastilele de Eucalipt Benzomentolate Dr. Ratianu* aprobate de Consiliul Sanitar Superior. Indrcate în toate afecțiunile pulmonare, laringite, astmă, dezinfectează plămânii, ușurează respirația. Depozit Farmacia Dr. Ratianu Iași Cuza Vodă 83.

O interesantă jurisprudență

a Curții locale Administrative

Zilele acestea, Curtea locală administrativă Iași a avut avut a se pronunța dacă numirea unui primar făcută fără respectarea dispozițiunilor art. 8 din legea Administrativă, este sau nu valabilă; prin acel text prevăzându-se că pentru a putea fi numit într'o astfel de demnitate, trebue să aibă domiciliul stabil în Comuna respectivă, cel puțin un an; și în tot acest timp să fi contribuit la sarcinele acelei Comuni.

In speță, la Primăria Com Lespezi Jud. Baia, a fost numit primar, dl. Căpitan deblocat Petre Antoniu din Fălticeni. Curtea, prin decizia din 21 Aprilie 1939, a anulat decizia de numire a d-lui Antoniu, pe motivul că la data numirii sale nu era membru al zisei Comune, și deci numirea era ilegală.

D-ra Rodica Suțu la Radio

D-ra Rodica Suțu, va da un concert de pian, la radio-București, Luni 8 Mai, ora 10 și 15 m. seara, cu următorul program:

Seratele din Nazalles-suită de Fr. Poulene: prima audiție, introducere. 1) Culmea distincției 2) Inima deschisă 3) Desinvoltură și discreție 4) Gânduri legate 5) Farmec cuceritor 6) Mulțumire de sine 7) Plăcerea durerii 8) Bătrânețe vioaie, cadență și final.

Activitatea Centrului Universitar

Franco-Român și Cercul „Luteția"

Marți, 9 Mai orele 6 jumătate p. m. va avea loc conferința Domnului Profesor *Iorgu Iordan* Decanul Facultății de Litere și Filozofie despre *Linguistica franceză*.

Joi, 11 Mai orele 6 p. m. vor avea loc causeriile obișnuite despre André Malraux *(La Condition humaine)*.

Asociația foștilor elevi ai Liceul Internat „C. Negruzzi" Iași

CONVOCARE

Se aduce la cunoștința membrilor „Asociației foștilor elevi ai Liceului Internat" că în ziua de 21 Mai orele 9 dimineața va avea loc ședința Adunării generale ordinare.

La ordinea de zi: Darea de seamă a președintelui, raportul casierului, raportul cenzorilor și diverse.

In cazul când la ora 9 dimineață nu se va întruni numărul cerut de statute, adunarea se amână de drept pentru aceiași zi la ora 10 dimineața când se va ține cu orice număr de membri ar fi prezenți.

Președinte,
T. A. Bădărău

Secretar, *N. I. Popa*

Astăzi, la Teatrul Național
„Burghezul Gentilom"
cu marele comic
V. Brezeanu

Astăzi seara are loc la Teatrul Național spectacolul dat de marele turneu al Teatrului „Ligii Culturale" din București.

Se va reprezenta în aceleași condițiuni de interpretare și montare ca și montare ca și în București, celebrul spectacol „Burghezul Gentilom" de Molière în regia d-lui N. Massim.

Vom avea prilejul să aplaudăm elementele acestui teatru care este condus de marele actor Ion Manolescu, în fruntea interpretării fiind exuberantul comic V. Brezeanu.

Osebit spectacolului seral, va avea loc la ora 4 p. m., un matineu școlar.

Durerea de dinți dispare cu DALIN

GUVERNANTA GERMANĂ (care știe adevărat nemțește) se caută pentru 2 copii 5—7 ani.

Adresa Preot Țineoca Str. Talpalari No. 20 Iași.

PIERDUT buletinul biroului populației Iași pe numele Vasilie Theodor din Iași str. Silvestru No. 32.

Se declară nul.

Corpul Contabililor Autorizați și Experți
— Secția Iași —

Înștiințare

Domnii membrii ai Corpului, sunt invitați a se pune la curent cu plata cotizațiunilor cel mai târziu până la 15 Mai a. c. — în caz contrar cei în restanță — vor fi șterși definitiv din Corp, conform deciziei Consiliului Superior al Corpului—urmând a se întocmi tabloul definitiv de contabili. Prezenta ține locul oricărei alte înștiințări.

CONGRESUL CORPULUI

Se aduce la cunoștința D-lor membrii că la 28—30 Maiu are loc la Brașov congresul Corpului.

Cine dorește să participe, este rugat a se înscrie la Secretariatul Corpului din Iași Str. Ștefan cel Mare 19 (*Pasajul Bals*) până la 8 Maiu a. c. cel mai târziu, urmând să comunicăm tabloul participanților Consiliului Superior — pentru a ne remite fișe de reducere pe C. F. R.

Orice alte informațiuni la Secretariatul Corpului.

CONSILIUL

Blocul Pensionarilor Publici din Iași face cunoscut încetarea din viață a pensionarului

Mircea Neculai

fost Institutor

Membru al Blocului și înscris la Casa de ajutor pentru înmormântare.

Inhumarea rămășițelor pământești va avea loc mâine Duminică 7 Maiu crt. orele 3 p. m. la Cimitirul Eternitatea, unde se află depus corpul defunctului.

D-nele și D-nii pensionari sunt rugați a lua parte.

Epitropia Spitalelor Sft. Spiridon din Iași
6873 — 2 Mai 1939

PUBLICAȚIUNE

Aduce la cunoștința generală că în ziua de 12 Iunie 1939 ora 11, ținem licitație publică cu oferte închise și sigilate, în cancelaria Epitropiei din Iași Str. I. C. Brătianu Nr. 144, pentru transportul de lemne de foc din gara Iași la spitale, funcționarii și pensionarii Epitropiei, precum și la Ferma și Orfelinatul Popricani.

Cantitatea de transportat este de circa 300 vagoane în Iași și circa 15 la Popricani.

Concurenții pentru a putea fi admiși la licitație vor depune o garanție de 5 la sută în numerar sau efecte garantate de Stat.

Licitația se va ține în conf. cu Legea Contabilității Publice și Regulamentul O. C. L.

Caetul de sarcini și orice informații se pot obține în orice zi de lucru, între orele 8—13 la Serviciul Silvic al Epitropiei.

Șeful Serviciului
Ing. Insp. Silvic,
P. OTIN

SPORTIVE

Reînceperea sezonului ciclist la Iași

Activitatea A. S. Moldova

După o îndelungată stagnare a activității cicliste la Iași, iată că asociația sportivă „Moldova" anunță reînceperea antrenamentului în domeniul ciclismului.

Asociația „Moldova" fiind afiliată la „Federația română de ciclism", activitatea îi va fi controlată de forul din București.

Toți membrii alergători ai clubului vor primi echipament nou.

Intrucât s'a observat încă dela competițiile din anul trecut, că unii cicliști nu au rutina necesară, s'a hotărât a se încredința sarcina îndrumării și antrenării alergătorilor mai tineri, d-lui Leon Schwartz, un vechiu și bun cunoscător în analele ciclismului.

D-sa ne-a și înștiințat că pentru Duminică 7 Mai crt. a convocat membrii asociației să fie prezenți la sediu, la ora 8 dim. unde se va hotărî și alege locul de antrenament.

Deasemenea toți amatorii cari nu sunt înscriși în societate, sunt rugați să ia parte la aceste antrenamente, cari nu vor putea decât să le folosească.

Se atrage atenția concurenților, că dată fiind importanța acestei prime întruniri a sezonului ciclist, să fie prezenți în număr cât mai mare, având a li se comunica chestiuni interesante, privitoare la activitatea acestui an. VAL.

Serviciul Social

Comemorarea lui Octavian Goga la Ateneul „Sf. Haralambie"

Un an de la moartea marelui poet

In cadrul Serviciului Social, conducerea Ateneului „Sf. Haralambie" din cartierul Sărărie, a organizat pentru mâne Duminică 7 Mai orele 4 jum. după amiază, cu ocazia împlinirii unui an de la moartea marelui poet și luptător naționalist *Octavian Goga*, un frumos festival artistic cultural în cadrul căruia se va comemora marele poet.

Vor vorbi:

Dl. prof. V. Butureanu: despre Oct. Goga, poetul și filosoful.

Dl. Laur Preda despre Oct. Goga ca ziarist și om politic, Pr. G. Niculea Directorul Ateneului, va vorbi despre O. Goga, om al bisericii.

Programul artistic e muzical va fi complectat numai din operele marelui poet.

Conducerea Ateneului invită autoritățile locale și publicul a lua parte la această solemnitate, ca un omagiu pentru cântărețul desrobirii neamului.

PLASTICA

O expoziție colectivă cu pictori ieșeni, la București

Expoziția colectivă cuprinzând pictori din toată țara, deschisă în str. Lăpușneanu se bucură de un succes frumos.

Ieșenii s'au grăbit să rețină lucrări, dovedind și prin alegere că știu să aprecieze o operă de artă.

Găsim la această expoziție lucrări semnate de Bulgăraș, Schweitzer-Cumpănă, G. Lazăr, H. Crețulescu, Șirato, Bednaric, Ioanid, Bordănache, Florian, Silaghi, etc.

Multe din ele sunt opere pe care nu ai ocazia să le mai întâlnești a doua oară.

Astfel că afluența de amatori este explicabilă.

*

Organizatorii expoziției având ocazia să admire unele lucrări ale pictorilor ieșeni, au rămas încântați de cele descoperite.

In consecință, după multe tratative, au și achiziționat un număr de 80 lucrări, cu care se va face o expoziție a pictorilor ieșeni la București.

Prilej pentru afirmarea talentelor ieșene.

CITIȚI „OPINIA"

Teatrul „Phoenix" — Marți 9 Mai crt.
Un spectacol grandios:
Seara de Operetă
cu marele tenor
EDUARD ROSEN
Parteneră: ROSL DAMPH
La pian: M. WAGNER
Scene, duete, solo, din operete moderne în costum și mască. Cântece românești, ebraice și idische.
BILETE LA AGENȚIA „GHEORGHIU"

ULTIMA ORA

Spre reluarea tratativelor polono-germane

După discursul d-lui Beck. — Un comunicat al guvernului german.

Varşovia 6 — Dl. Beck a rostit eri la prânz discursul de răspuns la declaraţiile d-lui Hitler.

După o scurtă introducere, dl. Beck s'a ocupat de acordul anglo-polon şi de concordanţa celor două guverne asupra problemelor de securitate.

A arătat apoi împrejurările în care Germania a denunţat acordul cu Polonia, din cauza acordului anglo-polon.

Partea cea mai importantă a discursului a fost aceia în care s'a ocupat de situaţia Danzigului.

Dl. Beck a arătat că dacă Danzigul este un oraş german prin populaţie, el îşi duce viaţa prin economia Poloniei.

Germania urmăreşte să înlăture Polonia de la Marea Baltică ; dar Polonia nu va îngădui aceasta.

In privinţa viitorului Danzigului şi a circulaţiei prin coridor, Germania face propuneri unilaterale, pe care guvernul polonez nu le poate primi.

Pentru a se întări pacea, trebuesc intenţii pacifice şi metode pacifice.

Şi o cuvîntare adresată poporului

După terminarea discursului, s'a organizat o mare manifestaţie pe străzile Varşoviei.

Mii de oameni s'au adunat în curtea ministerului de externe, ovaţionând pe dl. Beck.

D-sa a ieşit în balcon şi a rostit următoarea scurtă cuvântare :

Cetăţeni,

Vremurile în care se putea duce o politică externă prin abilităţi diplomatice, au trecut.

O politică externă hotărâtă nu poate să se lipsească de atitudinea fermă a întregului popor.

Ţin să vă comunic că în această clădire, noi căutăm să ne dăm seama de gândurile şi simţămintele voastre ; şi credeţi-mă că împreună cu colaboratorii mei, caut să duc o politică externă care să se bucure de încrederea voastră".

Manifestaţii patriotice

La Ministerul de externe s'au primit telegrame de felicitări din toate colţurile Poloniei.

In toate oraşele au avut loc manifestaţii patriotice.

De asemenea, corpul diplomatic a felicitat pe dl. Beck, pentru discursul rostit.

*

Cercurile politice insistă mai ales asupra pasagiilor în care dl. Beck face unele aluzii asupra intenţiilor Reichului, pasaj asupra căruia şi-a rezervat dreptul de a mai reveni.

Se arată că e vorba de propunerile Germaniei pentru o colaborare polono-germană împotriva Rusiei.

Impresia în străinătate

Rusia

Moscova 6.—Toate posturile sovietice au retransmis discursul d-lui Beck.

Leningradul a făcut comentarii favorabile, arătând că e un răspuns care respinge orice pretenţie germană.

Franţa

Paris 6.—In cercurile franceze discursul d-lui Beck a găsit aprobare unanimă.

Poziţia Poloniei a fost definită în mod clar şi demn.

America

Washington 6.—Cercurile americane arată că discursul d-lui Beck nu închide calea negocierilor.

Cercurile diplomatice îşi exprimă speranţa că chestiunea Danzigului va fi soluţionată pe cale paşnică.

Italia şi chestia Danzig

Roma 6. — „Giornale d'Italia" publică un articol sub semnătura d-lui Gaida în care cere Poloniei să examineze atent situaţia asupra Danzigului înainte de a fi luată o hotărâre care ar putea fi dezastruoasă.

Atitudinea Germaniei

Berlin 6.—Ziarele de astăzi n'au publicat decât pasagii din discursul d-lui Beck.

Cercurile ministerului de externe păstrează rezervă, până după examinarea amănunţită a discursului.

La fel se păstrează rezerve şi asupra memorandului polonez remis eri la Wilhelmstrasse.

In ceia ce priveşte Danzigul, cercurile germane resping teza Poloniei, arătând că sunt în Europa multe oraşe aşezate la guri de fluvii care nu aparţin ţărilor respective.

*

Berlin 6 — Cercurile germane desmint ştirea dată de ziare că ar fi fost eri la Berchtesgaden preşedintele senatului din Danzig şi şeful partidului naţional-socialist din acel oraş.

Depline puteri pentru guvernul polonez

Varşovia 6 — Se anunţă că în curând va fi convocată dieta polonă pentru a se acorda guvernului depline puteri în materie de apărare naţională şi economie.

Un comunicat al guvernului german

Berlin 6.— Astănoapte noapte la ora 11 s'a dat un comunicat în legătura cu răspunsul Poloniei, în care se precizează punctul de vedere al Reichului faţă de discursul d-lui Beck.

Guvernul German nu consideră acest discurs ca un răspuns la propunerile Reichului.

Guvernul polonez n'a răspuns la prima propunere a Reichului, iar dl. Beck invitat la Berlin pentru discuţii, în loc să se oprească şi să trateze cu conducătorii Reichului, a preferat să plece la Londra.

Comunicatul arată apoi politica de pace a Germaniei şi declară că se aşteaptă din partea guvernului polon un gest care să ţină cont de această voinţă de pace a Reichului.

Convocarea parlamentului sovietic

Moscova 6.— Se anunţă că parlamentul sovietic a fost convocat pentru ziua de 25 Mai.

Adunarea va ratifica hotărârile guvernului în acţiunea externă şi va examina situaţia internaţională.

In curând, dl. Molotov va ţine un discurs în faţa consiliului superior sovietic.

Va fi primul său discurs de politică externă.

Discuţiile româno-jugoslave

Belgrad 6—Aseară s'a dat un comunicat oficial asupra discuţiilor dintre d-nii Gafencu şi Markovici.

Comunicatul arată că cei doi diplomaţi au avut schimburi de vedere asupra problemelor ce privesc cele două ţări şi asupra impresiilor culese din capitalele europene.

S'a constatat peste tot că politica de pace a României şi Jugoslaviei este preţuită aşa cum se cuvine.

*

Belgrad 6.— S'a dat o desmintire oficială a ştirei că Regenţa ar fi respins acordul încheiat la 26 Aprilie între d-nii Svetkovici şi Macek.

Apărarea pasivă

Eri a avut loc în gara locală o demonstraţie de apărare pasivă, la care au luat parte persoanele care urmează şcoala de apărare pasivă a Ţinutului Prut.

Exerciţiile au fost conduse de d. căp. Străinu.

CEL MAI BUN cumpărător 82 str. Brătianu

Informaţiuni

x In ziua de 9 Mai, când se sărbătoreşte intrarea Regelui Carol I în ţară, autorităţile din capitală nu vor lucra.

Magazinele vor fi închise numai dimineaţă.

x Ministerul de Interne a făcut cunoscut chesturei Iaşi că d. comisar Alex. Stratan dela chestura de poliţie Cluj, a fost mutat la chestura poliţiei Iaşi în locul d-lui comisar Svaricevschi, care trece la poliţia Bălţi.

D. comisar Stratan este unul din elementele valoroase ale poliţiei.

x PARASTAS.—Mâine dimineaţă la ora 11, se va oficia la Mitropolie un parastas în memoria lui Octavian Goga.

Vor participa prietenii şi admiratorii ieşeni ai marelui poet.

Pentru crearea unei cooperative

Mâine, la ora 10 dimineaţa, ofiţerii de rezervă proveniţi din activitate din Iaşi, vor ţine adunare generală de constituire în localul restaurantului „Luther" (sala de sus), pentru înfiinţarea unei cooperative sub denumirea de „Renaşterea Ieşului".

Membrii fondatori care urmează să ia parte la această adunare, sunt toţi acei ce au subscris actul constitutiv din statutul cooperativei. Pentru a se putea vota alegerea Consiliului de administraţie şi alte chestiuni importante, este nevoie ca fiecare membru să aibă vărsat cel puţin 30 la sută din capitalul subscris.

Ştiri poliţieneşti

Arestare.—A fost arestat spărgătorul Serghie Postolache zis Vasle din com. Caşcălăcia jud. Tighina care a fost găsit peste puntea de peste Bahlui, în dreptul fabricei R. M. S. Asupra lui s'au găsit un sac cu unelte trebuitoare la spargeri.

D. comisar Căpriţă, de la biroul judiciar cercetează cazul.

Dispariţie —D. Alex. Olteanu din str. Moara de Vânt 18, a reclamat poliţiei că în ziua de 4 Mai i-a dispărut de acasă soţia legitimă Liuba Olteanu, luându-i suma de 41082 lei. Soţia a luat dimpreună cu ea şi o fetiţă de 4 ani.

Reclamantul arată că soţia e originară din Cornesti-Bălţi.

x S'au reconstituit trei oraşe monumentale, cu prilejul realizării marelui film „Marco Polo" cu Gary Cooper. Azi la „Scala".

Cinema SIDOLI
AZI
2 colosale premiere
YVONE PRINTEMPS
şi PIERRE FRESNAY
în superfilmul francez
Valtoarea Valsului
muzica de
OSCAR STRAUSS
după celebra operetă
de Manchard şi Muller
odată cu
Brigada Morţii
Un film dinamic cu
MADGE EWANS
şi NEIL HAMILTON
Jurnalul „Paramount"

Pregătiri pentru călătoria suveranilor britanici

Numirea consiliului de stat

Londra 6.—Aseară s'a ţinut la Buchingham-Palace un consiliu privat sub preşedinţia Regelui George, făcându-se unele dispoziţii înainte de plecarea suveranilor în Canada. Dl. Chamberlain a primit instrucţiuni speciale.

Cu acest prilej, Regele George a numit consiliul de stat care va conduce ţara în lipsa sa.

Din consiliu fac parte Regina Mary, ducele de Gloucester, ducele de Kent, Principesa moştenitoare şi principele Anton de Konauch.

*

Aseară s'au făcut cele 40 de valize pe care le vor lua Suveranii.

La facerea bagajelor au luat parte şi micile principese.

Astăzi, Suveranii pleacă spre America.

ORA 12

Măsuri în America

Washigton 6.— Comisia militară a Senatului a aprobat proectul de lege pentru mobilizarea capitalului în caz de războiu.

Cetăţenii vor fi obligaţi să cumpere bonurile împrumuturilor interne ce se vor lansa.

*

Camera reprezentanţilor a votat cu 288 voturi cotra 71, legea de înfiinţare a lagărelor de concentrare pentru persoanele ce nu pot fi expulzate.

O desmintire

Atena 6—Guvernul a dat un comunicat în care desminte că Germania ar fi făcut propuneri Greciei pentru încheierea unui acord.

Japonia şi situaţia în Extremul-Orient

Tokio 6. — Primul ministru a făcut declaraţii presei, arătând că baza politicei externe a Japoniei este pactul anti-Komintern, dar fără a duşmăni vreo ţară vecină.

Japonia doreşte o nouă ordine în Extremul Orient.

Ea dă garanţii că va respecta interesele marilor puteri în Extremul Orient.

Diverse

Paris 6—Tribunalul militar din Lyon a condamnat pe ei 3 spioni prinşi la Chanterbury.

Italianul Decastler a fost condamnat la moarte; francezul Champon la muncă silnică pe viaţă ; iar italianul Calcinati la 5 ani muncă silnică.

*

Sf. Gheorghe 6.—Tribunalul local a pus un sechestru de 10 milloane lei pe veniturile Soc. Matild de ape minerale, până la pronunţarea procesului în curs.

x LA SOC. APELOR. — Membrii consiliului de administraţie a societăţei apelor, în frunte cu d. Ilie Criveanu, directorul general, pleacă Luni la Timişeşti, pentru a vizita întreaga conductă Timişeşti-Iaşi.

D. inginer Molet, directorul technic, se află de mai mult timp pe conducta, supraveghind lucrările noi. Activitatea s'a intensificat. Se fac noi cantoane de siguranţă, se schimbă tuburile vechi şi se execută diverse alte lucrări importante.

x La o masă copioasă nu trebue să lipsească „Borvizul de Borsec".

x Artistul american Gary Cooper a primit 100 milioane pentru ultimul său film „Marco Polo" ce rulează săptămânn aceasta la „Scala".

x Inainte de a vă cumpăra vin, treceţi şi gustaţi vinurile dela desfacerea din str. A. Cuza No. 27, casele Teitler (fostă Poşta veche).

Cu aceiaşi mare durere, familia face cunoscut rudelor şi prietenilor parastas de 40 zile a scumpului

Mihai D. Patron

care va avea loc în ziua de 7 Mai a. c., ora 11 a. m. la cimitirul Eternitatea.

Luni la Sidoli
Monumentala realizare a lui G. W. PABST
Drama din Sanghai
cu Inkijinoff Louise Jouvet, frumoasa Cristiane Mardayn şi Suzanne Despres
O mare capo-d'operă

CRAVATE „SPHINX"
MODELE EXCLUSIVE AU SOSIT LA
„EDUARD"

Vrei să-ţi fie bună poza
Şi portretul admirat ?
Azi, la Studio Mimosa
Să te duci neapărat !
Iaşi Str. Cuza Vodă 7

Seminţe selecţionate de flori, legume furaje, cu preţuri reduse.
Gazon englezesc cl. I lei 50 kgr.
găsiţi la
ALTER MICHEL
IAŞI — PIAŢA HALEI 15—17 Telefon 1478

Amatori fotografi
Developaţi, copiaţi, măriţi la
Fotograful Z. WEISS

Ultimile două zile la SCALA
mâine Duminică dela ora 9 dimineaţa
Marco Polo
Realizarea pentru care s'au cheltuit 600 milioane! Pentru care s'au reconstituit trei oraşe! La care au participat 20.000 artişti în frunte cu
Garry Cooper
şi noua descoperire a ecranului
SIGRID GURIE
Al doilea film al celui mai mare program ce se va vedea vreodată
NEAPOLE
sub sărutul focului
cu cea mai frumoasă femeie a Franţei
VIVIANE ROMANCE
cu celebrul cântăreţ
TINO ROSSI
şi MIREILLE BALIN
Jurnalul Fox Movietone

Impresionantă sinucidere a unei eleve din Iaşi

O impresionantă dramă s'a petrecut eri în cartierul Toma-Cosma.

Tânăra Olga Ungureanu, în etate de 17 ani, din str. Şipoţel 19, fiică a plut. pensionar Ungureanu,—s'a dus eri la prânz într'o cameră a locuinţei şi s'a împuşcat cu o carabină.

Sinucigaşa a aşezat arma cu ţeava sub bărbie, astfel că moartea i-a fost fulgerătoare.

Olga Ungureanu era elevă la şcoala de croitorie Cardaş.

Nu se cunosc încă motivele cari au determinat-o să recurgă la acest gest disperat.

Corol din nou arestat!

Banditul vrea să se însoare

După cum am anunţat, Trib. Prahova a admis eliberarea condiţionată a banditului Gh. Coroiu, din Penitenciarul Mărgineni.

S'a fixat lui Coroiu domiciliu în com. Domneşti judeţul Botoşani.

Coroi însă s'a oprit din drum la Bacău, unde este îndeajuns de cunoscut.

Nu mult după coborâre, a fost arestat şi condus la poliţie.

El a declarat că s'a oprit la Bacău, pentru a se însura cu o fată pe care a cunoscut-o în timpul procesului.

El a fost însă expediat spre Botoşani.

Tren atacat cu pietre

Galaţi 6. — Trenul Bârlad Galaţi a fost atacat cu pietre în apropiere de staţia Frumuşica.

Au fost sparte mai multe geamuri.

Doi pasageri au fost răniţi.

Ei au fost pansaţi la spital.

ANUL XXXVI No. 9635

ABONAMENTE:
Lei 350. . . . pe un an
„ 180. . . . „ 6 luni
„ 90. . . . „ 3 luni
„ 35. . . . „ 1 lună
„ 1500. . . . Instituții publice

Atelierele tipografice „Opinia"
IAȘI STR. LAPUȘNEANU 37

1 LEU

OPINIA

Ziar popular cotidian

MARȚI 9 MAI 1939

TELEFOANE
Redacția. . . . No. 1298
Administrația . . . „ 1299
Serv. de noapte red. . . . „ 1436

Redacția și Administrația
IAȘI STR. LAPUȘNEANU 37

Director C. R. CHIULEA

BIBLIOTECA UNIVERSITĂȚII IAȘI

SUCCESUL IEȘENILOR
LA CONCURSUL DE AERO-MODELE

De curând a avut loc la Brașov un frumos concurs de aeromodele, la care au participat concurenți din toată țara.

Au luat parte 38 de cercuri de tineri aeromodeliști, cu 136 concurenți și 416 aeromodele.

Concursul a avut loc în prezența d-lor general Paul Teodorescu, ministrul aerului, și E. Nasto, secretar general al Federației Aeronautice.

Au fost lansate de pe colina Școalei de sbor fără motor, tot felul de modele, cu sau fără motor.

In prima zi s'a desfășurat proba planoarelor de faza I și II, după care dl. Teofil Sidorovici, comandantul Străjii Țării a trecut în revistă pe străjerii-concurenți.

A doua zi a urmat restul.

Succesul ieșenilor

Orașul nostru a fost reprezentat de două cercuri: „Pescărușul" al Liceului Industrial de băeți; și „Șoimul" al Școalei Normale „Vasile Lupu".

Primul cerc a trimis doi concurenți cu 4 aeromodele; al doilea a trimis 7 concurenți cu 7 aeromodele de faza 3 a — sub conducerea d-lui prof. Aarian Șuier.

Cercul „Șoimul" a repurtat un succes frumos la concurs.

S'au remarcat mai ales două bimotoare, machete de 3 m. anvergură și 2 m. lățime, botezate „Iașul" și construite după planurile d-lui profesor Șuier.

La fel de apreciate au fost și cele două planoare „Șoimul" de aceiași mărime.

Unul din planoare a luat premiul pe țară, obținând cupa de argint și 1500 lei; celălalt planor a luat premiul III de durată (3 minute), luând o plachetă și 500 lei.

Cercul „Șoimul" prezentându-se cel mai bine pe țară, a luat și premiul de încurajare de 1000 lei.

*

Desigur că acesta e un început frumos, datorit muncii depuse de străjerii și conducătorii Școalei Normale „V. Lupu".

Meritul revine în mare parte d-lui prof. A. Șiler.

Dacă acest cerc va avea sprijinul necesar, la viitorul concurs din toamnă se va prezenta și mai frumos, sădind dragostea pentru aviație în sufletul tineretului.

I. MIREA

Convorbirile italo-germane

Față de noua politică europeană inaugurată de Anglia, guvernele din Berlin și Roma țin contact permanent, făcând un plan comun de acțiune. Un moment diplomatic interesan a fost recenta întâlnire dela Milano a d-lui Ribbentrop ministrul de externe al Reichului, cu contele Ciano ministrul italian de externe.

Iată, în clișeu, pe contele Ciano (în stânga) împreună cu d. von Ribbentrop.

Destinderea în răsăritul european

După discursul d-lui Beck e lucru lămurit că tensiunea din răsăritul european s'a îndreptat pe calea tratativelor.

Nu vom spune că raporturile polono-germane ar fi din cele mai bune. Și deasemenea, nu vom spune că ar fi cu totul excluse complicațiile.

Insă e sigur că o complicație poate fi chestiune de viitor. Pentru moment situația e liniștită și tratativele diplomatice vor înlocui orice intervenție a forței.

Ba chiar, socotind după atitudinea conciliantă a conducătorilor dela Berlin și Varșovia, e posibil ca tratativele să aibă succes.

Că nu există primejdie iminentă, o dovedește și faptul plecării Suveranilor britanici în America. Desigur că Londra (care a căpătat un rol precumpănitor în viața politică (poloneză), cunoaște bine situația și n'are nici o îngrijorare pentru lunile care vin.

E deci cazul să căpătăm cu toții încredere în șansele păcii.

Omagierea d-lui Mihail Sadoveanu
de către revista „Insemnări ieșene"

„Insemnări ieșene" a apărut în număr festiv, închinat maestrului Mihail Sadoveanu, cu prilejul decernării titlului de doctor honoris causa al Universității din Iași.

Semnează articole asupra operei și personalității marelui scriitor d-nii I. I. Mironescu, Traian Bratu, Gr. T. Popa, C. Meissner, M. Carp, Ionel Teodoreanu, N. I. Popa, T. A. Bădărău, G. Bârgăuanu, C. Andreescu, T. Holnog, Gh. Tomescu, C. Mureșanu, Octav Botez, Alex. Fogonat, Gh. Chiriescu, Traian Gheorghiu, Gh. Agavriloaei, etc.

In plus sunt publicate versuri închinate d-lui Sadoveanu de G. Topârceanu, Mihai Codreanu și George Lesnea.

*

Reproducem o parte din articolul omagial al d-lui C. Meissner:

„Au trecut mulți ani de atunci. Intâlnindu-mă pe Calea Victoriei din București cu profesorul și academicianul Ion Bianu, acesta, deși om destul de rezervat în acordare de elogii, îmi vorbi cu mare însuflețire de un tânăr scriitor Mihail Sadoveanu. Nu auzisem încă de noul talent ivit pe tărâmul literar românesc.

Se prezentase, pare-mi-se, cu o lucrare la un concurs de premii al Academiei Române, lucrare care-l entuziasmase și pe cunoscutul academician.

Nu afirm că Bianu ar fi fost primul apreciator autorizat al valorii d-lui Sadoveanu; pot spune însă, că a fost printre cei dintâi care și-au dat seama de steaua ce se ridica pe firmamentul literar.

Au trecut ani și ani de atunci. Iar steaua, nu numai că strălucește mereu, dar ea răspândește până'n zilele noastre o lumină din ce în ce mai vie, atât de vie, încât noi con-

Dl. Mihail Sadoveanu

temporanii sântem chiar în drept a prevedea, date fiind vârsta și vigoarea fizică și sufletească a autorului „Hanului Ancuței" și al „Baltagului", că va trece încă multă vreme, înainte de a apune.

Va apune, firește, astrul—e a tai — lumina, însă nu.

Această prevedere tocmai l-a îndreptățit pe d. Octav Botez să-și încheie raportul privitor la proclamarea de doctor „honoris causa" al Universității Mihăilene a Domnului M. Sadoveanu cu cuvintele atât de pline de adevăr: „când toți câți suntem în această sală vom fi praf și cenușă, iar numele celor mai mulți dintre noi uitat, câteva din cărțile d-lui Sadoveanu vor continua să încânte cu mireasma lor veșnic proaspătă de frumusețe și poezie, nenumărate suflete, pe largul întins al pământului românesc".

Și așa va fi. In numeroasele sale publicații—până astăzi 80 volume—dl. Sadoveanu s'a menținut continuu ca acelaș minunat cântăreț în proză al frumuseților naturii, al pitorescului pământului moldovenesc îndeosebi, al faunei și florei noastre, al masei poporului băștinaș, și al trecutului neamului ce sălășluește între Carpați, Dunăre și Nistru. Cele 80 de volume alcătuesc tot atâtea imnuri de dragoste și de proslăvire ale gliei și istoriei naționale.

Citirea acestor cărți, după ce se vor fi potolit patimile și vor fi date uitării animozitățile de astăzi—pururea va înălța inimile, le va imobila le va insufla evlavie pentru ceia ce a fost și nețărmurită iubire pentru marea mulțime autohtonă a țărănimii, adevărata păstrătoare a legii, a limbii, a portului, a tradițiilor și moravurilor. Cititorii adâncindu-se în aceste lecturi, vor deveni mai buni și mai înțelegători.

Prin scrisul lui, Sadoveanu este și rămâne un prestigios educator al semenilor și urmașilor.

Roboții fotogenici dela Holywood
Supărarea cântăreței Grace Moore

Celebra cântăreață americană Grace Moore s'a supărat pe producătorii de filme de la Holywood.

Asistând la premiera unui recent film al său, Grace Moore a rămas nemulțumită de subiect și scenariu. Ea a părăsit ostentativ sala de Cinema și a înștiințat casa de filme că: „s'a săturat să mai interpreteze stupidități". In consecință, a refuzat să joace într'un film nou pregătit.

Intrebată de ziariști, celebra cântăreață a declarat:

— „Ințeleg să rup cu Holywoodul. Și nu mă voi reîntoarce acolo decât atunci când artiștii vor fi considerați ființe umane, sensibile și inteligente, — și nu ca roboți mai mult sau mai puțin fotogenici".

Numai de n'ar fi vorba de un nou sistem de reclamă.

Un articol al M. S. Regelui
care prefațează „Cronica vieții și vremii lui Aurel Vlaicu"
apărută sub teascurile editurii domnești

De sub teascurile editurii Fundației pentru literatură și artă „Regele Carol II" au apărut cele trei compacte volume de „cronică a vieții și vremii lui Aurel Vlaicu"—Maistorașul Aurel, ucenicul lui Dumnezeu, roman al energiei și puterii de creație românești, pe care scriitorul Victor Ion Popa îl încredințează cititorilor de azi și viitorimii.

Majestatea Sa Regele, pentru credința nesovăitoare care a înflăcărat sufletul primului zburător al nostru,—a binevoit să prefațeze această carte, a unui destin și a unei epoci.

Iată, cu o clipă mai devreme pentru cititorii noștri, textul de adânci semnificații, al articolului M. S. Regelui.

„Ce înseamnează Vlaicu pentru aviația noastră"

In vremurile acelea ale cuceririi aerului, când ori și ce decolorare putea să însemneze sfârșitul îndrăznețului cercetător, Vlaicu mânat de o credință nestrămutată, a dat și el contribuția la deslegarea problemei care pasiona omenirea, de la Icar și meșterul Manole încoace.

Dar astăzi, când aripile și-au luat definitiv sborul; când progresele tehnice au făcut pași uriași, noi să privim pe Aurel Vlaicu prin ceața depărtării; să-l privim ca pe un străbun și figura lui ne va apărea mărită.

Astăzi când abia mai e cineva care să tăgăduiască victoria desăvârșită a avionului, ce straniu trebue să pară celor noi veniți când li se povestește că pe vremurile de atunci trebuia să lupți pentru a nu fi considerat nebun.

Vlaicu a fost și el unul dintre acei nebuni defăimat de cei mai mulți, susținut de un prea mic grup de prieteni, dar susținut mai ales de credința lui nesovăitoare.

Dar când veni meetingul dela Aspern, și acela supranumit „la mouche folle" luă unul dintre premii, mulți dintre sceptici s'au răsgândit și când întors în țară, își făcea în fiecare seară virajurile lui nebune, cu aripile înroșite de asfințitul soarelui, atunci mărea mulțime a început să pri-

(Continuare în pagina 2-a)

Din toată lumea

In Alsacia-Lorena

Guvernul din Paris a aplicat severe măsuri restrictive împotriva presei din Alsacia-Lorena, și a suprimat numeroase ziare și reviste.

Cauza este că aceste publicații erau în solda unor asociații germane și făceau operă iredentistă.

Apăreau în Alsacia-Lorena 120 publicații periodice, din care 22 cotidiane. Sub masca regionalistă, autonomistă, separatistă sau antisemită, aceste publicații făceau iredentism german.

Cum acțiunea iredentistă luase proporții primejdioase, guvernul francez a decis să intervie energic.

§§

Zilele ploioase

Metereologul francez, Marcel Jobelot, a avut originala idee de a cerceta în care zile ale săptămânii probabilitățile de ploaie sunt mai mari. Zece ani, meterologul a notat zilele ploioase și a ajuns la următoarea concluzie:

Ziua când plouă mai adesori este Duminica. Urmează Marțea, Joia, Sâmbăta, Lunea, Miercurea și Vinerea, care este prin urmare cea mai uscată zi a săptămânii.

Dar e posibil ca meteorologul să se înșele.

§§

Excentrități

Cu prilejul expoziției dela New-York, marile magazine de modă dela Paris, au lansat un foarte uriaș model de pălării pentru doamnele cari vor pleca în America.

Pălăria e de sticlă incasabilă de culoare neagră, iar noaptea, cu ajutorul unui mic bec aprins înlăuntru, se răspândește pe figură o lumină care se acordă numai cu anumite rouge-uri și pudre.

Probabil că aceste pălării vor fi unele, dintre rarile excentricități dela New-York.

§§

Armă interesantă

Fizicienii francezi Edmond V și Valdemar de Christmas, au prezentat ministerului de războiu al Franței, o armă nouă: raza cataleptică sau orbitoare. Utilizând forța a 50.000 de lumini, plasată în centrul unui reflector, inventatorii au reușit să obțină la oameni și animale, orbirea de scurtă durată, posibilă chiar pe o distanță de 6 km. La distanța de de 1500 de metri, animalele cari au privit acest adevărat cap de meduză, au căzut în catalepsie, sau au rămas numai împietrite.

Aplicarea practică a acestei raze, n'a întârziat: administrația vămilor din Franța, a comandat o serie de arme orbitoare, pentru prinderea contrabandiștilor. Pentru moment, aceste arme sunt puști sau revolvere, prevăzute cu un reflector de aramă, nichelată, în centrul căruia poate fi aprins un cartuș combustibil.

§§

Diversuri

Din Hollywood se anunță că vestitul comic Laurel (Stan) divorsează pentru a treia oară, pe motiv că nevastă-sa iubește prea mult alcoolul.

Aceasta ripostează că soțul ei nu se mulțumește să facă comicării în film, ci le face și în căsnicie. Depildă, se întâlnește prea des cu fosta nevastă de a doua...

*

Și fiindcă-i vorba de divors, e locul să amintim că și vestitul actor de Cinema John Barymore divorțează a treia oară, de a patra lui soție, pe motiv de neînțelegere de caracter.

Moravuri cinematografice...

§§

Hrana d-lui Hitler

Se știe că „Führerul german d. Adolf Hitler are un corp foarte proporționat. Se poate spune că e om „cu silueță".

Foarte sobru la mâncare, vegetarian convins, d. Hitler nu face deloc sporturi și deaceia cam începuse să se îngrașe. Și întrucât e convins că îngrășarea dăunează facultăților intelectuale, d. Hitler și-a simplificat și mai mult felul de mâncare. Uneori nu mănâncă zile întregi decât salată verde și... miez de nucă.

Se plânge adesea că-i flămând. Totuși, cu o stăruință uimitoare, se limitează la miezul de nucă, devenit hrana lui principală.

Citiți în pag. IV-a
ULTIMA ORĂ

Caleidoscop Cultural

Cinquantenarul morții lui Eminescu

„Trecut-au anii ca nouri lungi pe șesuri, Și nici-odată n'ar să vină iară..."

„...a cântat Eminesc„ într'una din divinele sale sonative... și iată ce-a trecut o jumătate de veac de când poetul dormea sub teiul din cimitirul Belu — deși geniul său vibrează resonant în spiritualitatea ființei.

Această dată comemorativă întrece festivitatea unei aniversări obișnuite, căci are un înțeles istoric, și de aceia se fac pregătiri pentru a se da tezaurului eminescian, operei sale, o nouă și mare extensiune, răspândind-o acolo unde încă n'a pătruns, și luminând-o cât mai radiant, pentru a fi pe deplin înțeleasă în profunzimea ei.

Municipiul București organizează, sub conducerea literatului Ludovic Dauș, o expoziție eminesciană și va pune în circulație o ediție a „Poesiilor" lui *Eminescu*, după prima ediție a lui *Maiorescu*.

Deasemenea marea editură a „Fundațiilor Regale" de sub direcțiunea d-lui profesor Al. Rosetti, va lansa, opera completă a lui *Eminescu* (în 4 volume) într'o ediție definitivă, cu adnotațiuni istoriografice și critice, datorite criticului atât de apreciat, Perspesicius.

Dar Iașul—în care *Eminescu* a produs cea mai însemnată parte a operei sale, și în care trăește încă viu și impresionant idealismul și romantismul său? Cine va organiza această evocare?

Deocamdată atât: Facultatea de litere a organizat un ciclu de conferințe eminesciane: dl. prof. *G. Călinescu* (tratat literar), d. prof. *Octav Botez* (aspecte originale), dl. prof. *Al. Claudian* (din punct de vedere politic și social), d. prof. *Iorgu Iordan* (despre limba și stilul poetului), și d. *I. M. Marinescu* (clasicism).

Conferințele vor fi desvoltate în aula Universității.

Opere noui despre Titu Maiorescu

Peste câte-va luni, în Februarie viitor, se împlinește primul centenar dela nașterea lui *Maiorescu*. Un eveniment literar și cultural care aparține spiritualității naționale și care în zilele noastre are și o excepțională actualitate. Mai ales în Iași, unde a debutat marele critic, întemeetor al „Junimii", unde a luminat talentul său creator, ca și *Eminescu* și *Creangă*, ca și *Conta* și *A. D. Xenopol*.

Cetitorilor noștri și în genere tuturor adepților și admiratorilor lui *Maiorescu* îi anunțăm, cu o mare satisfacție, că peste câte-va zile editura „Socec et Co." din București va lansa al doilea volum din *„Insemnările zilnice"* ale lui *T. Maiorescu*, care apare, ca și primul, sub îngrijirea d-lui profesor *Rădulescu Pogoneanu*.

Ce interes, istoric și critic, prezintă aceste „însemnări" postume și inedite, pentru cultura românească, este de nedescris.

Evenimentul este senzațional, iar cel care-l anunță aici poate informa că aceste manuscrise postume alcătuiesc un număr de 144 caete, mai mult sau mai puțin voluminoase, pe care, acum câțiva ani, am avut fericitul prilej a le răsfoi în casa d-nei *Livia Dymska-Maiorescu* (fiica în-

(Continuare în pagina 2-a)

TESTA
La dureri de cap, dinți

Brutăria și fabrica de sifoane **LUPU**
Str, Elena Doamna 6 a eftinit prețurile:
Sifonul mare Lei 2.50 | Pâinea a bă Lei 7
Limonada la ghiață „ 2.50 | Pâinea neagră „ 5.50

Mâine Marți 9 Mai 1939
la ora 13.07 — cu trenul rapid
pleacă excursia Iași--București cu 50% reducere
pe C. F. R.
— dus și întors —
organizată de
Wagons-Lits || Cook
AGENȚIA IAȘI — PIAȚA UNIREI 1
LOCURI LIMITATE.
INTOARCEREA VINERI, ORA 23.

DOCTOR
A. Socolovschi
Specialist în boli și operații
de nas, gât, urechi
STR. VICTOR PLACE 7
(Piața Unirii) lângă cinema Sidoli
Diatermocoagulare
DIATERMIE SPEC. ORL.
Inhalație cu ozon (electr. electroterapie, înaltă frecv.
Cons. 8½—10, 12—2, 5—7

Dr. Gancevici
consultă
BOLI DE PIEPT
Str. Lăpușneanu 19
Luni, Mercuri și Vineri între orele 1—4 p. m.

DOAMNA DOCTOR
PARHON C. ȘTEFANESCU
Medic primar al Spit. Socola
Consultă pentru
Boale nervoase și ale glandelor cu secrețiuni interne
METABOLISM BAZAL
Cons. 2—4 p. m.
Str. Tăutu 2 Tel. 2269

Mica Publicitate

DE VÂNZARE una casă compusă din 4 camere, bucătărie, grădină cu pomi fructiferi, suprafață 700 m. p., lumină, apă, canal, în str. Varianta Uzinei 14.
De asemenea, una mașină de cusut „Singer" aproape nouă.

DE INCHIRIAT în str. Trei Erarchi No. 2, două camere cu antret, bucătărie, lumină, instalație de apă, camară p lemne și pivniță.

DE VANZARE casă de raport 4 apartamente. Preț avantajos. A se adresa proprietar în curte. Ghica Vodă Nr. 13.

GUVERNANTA GERMANA (care știe adevărat nemțește) se caută pentru 2 copii 5—7 ani.
Adresa Preot Țincoca Str. Talpalari No. 20 Iași.

DE VÂNZARE imobilul din str. Apeduc 23, cu tot confortul, Aproape de Piața Halei și centru, având grădină cu pomi fructiferi și flori.
Condițiuni favorabile.

UMBRELE bune cu prețuri de 40% mai eftine ca în altă parte cât și reparațiuni de tot felul obțineți LA LEON care s'a mutat în str. I. C. Brătianu 113 lângă farmacia Racovitză.

De arendat imediat via Kogălniceanu-Bucium, Socola Iași, și via Vorona Mare din Cotnari jud. Iași.
Informațiuni Avocat I. Serafimi.

Anunț

In ziua de 1 Aprilie 1939, s'a găsit în dreptul străzei Carp, pe linia tramvaiului pe str. Carol, o poșetă de damă, neagră, dreptunghiulară, cu inițialele de metal „L. G." în care s'a găsit un portmoneu negru cu o bancnotă de 500 lei, un port-țigaret de piele neagră cu inițiala „L", o pudrieră cu capac negru, o piesă rusească de 20 capeici și alte obiecte.
Păgubașa se va adresa la Chestura Poliției Iași — Biroul Siguranței.

DE ARENDAT cu predare imediată teren agricol în întindere de 120 Ha proprietatea soților Rozalia și D. Waisbach din Com. Ciurea, podgoria Zane Jud. Iași din care 10 Ha. vie pe rod restul cultivabil, având 30 Ha. sămânătură de grâu de toamnă.
Informațiuni: avocat I. Serafimi Iași Str. St. Sava No. 15, ca girante.

Informațiuni

x Ciorapi „LUX-SOIR", calitatea I-a, originali, în culori moderne, cu prețuri eftine, le găsiți la mag. „FEMINA".
x **Dr. M. Segall** *Medic de spital, reîntorcându-se în localitate consultă zilnic boli de nas, gât și urechi, în str. Cuza Vodă 83. Telefon 1767.*
x La bolile de ficat și rinichi, luați zilnic BORVIZ de BORSEC.
x Pentru comenzi de BORVIZ DE BORSEC, adresați-vă reprezentantului societății, — Dl. Vasile Mândru, la cinematograful „Sidoli", telefon 2059 și la biroul de agentură și comision Mândru, tel. 1516.

Azi la Phoenix
cu prețurile de
cu 5, 10 și 14 lei
2 colosale premiere
Seducătorul
cu JEAN GABIN
și frumoasa Mireille Balin
— — odată cu — —
- VISURI - zdrobite
cu Randolph Scott
Jurnalul „Paramount"
cu ultimile noutăți

1 Mai — 1 Iunie
Luna sandalelor și pantofilor de vară
La Mag. „QUADRAT"
Ștefan cel Mare 15
SANDALE PENTRU COPII
Copii mici Lei 95 | Mai mărișori Lei 125 | Intre 5 și 9 ani Lei 145 | Și 10 a 14 ani Lei 175
Pantofi albi pentru străjeri Lei 95
„ de casă toate culorile „ 95
Sandale și pantofi de vară p. dame „ 225
„ „ „domn „ 295

ASTAZI S'A REDESCHIS
Restaurantul din Parcul Expoziției (Copou)
— — sub noua emblemă — —
„REGINA NOPTII"
sub conducerea cunoscutului restaurator **N. STOICESCU**
Localul complect renovat — Bufet copios — Băuturi fine — Un minunat gratar — Muzică, Dans, Veselie. — — Prețuri moderate.

Cum preveniți ulcerele la stomac!

Ulcerele la stomac sau intestine sunt datorite totdeauna ușurinței cu care trecem peste anumite fenomene, ce le simțim după luarea meselor, și care constau în arsuri, râgâeli, baloniri, amețeli și uneori vărsături. Aceste fenomene au însă drept cauză, o prea bogată alimentație, abuzul de alcool, de mâncare prost mestuită, hiperaciditate, etc.. Când turburările țin un timp îndelungat, ele produc răni, adică ulcere. Pentru prevenirea lor e necesară îndepărtarea fenomenelor mai sus indicate, care se obțin numai prin renumitul preparat „Gastro D".
Este recomandat și de medici.
Cereți Gastro D. la farmacii și drogherii sau contra ramburs de lei 135 dela farmacia „Thoiss". București, Calea Victoriei 124.

CITIȚI „OPINIA"

D-ra Rodica Sutu la radio

D-ra Rodica Suțu, va da un concert de pian, la radio București, astăzi Luni 8 Mai, ora 10 și 15 m. seara, cu următorul program:
Seratele din Nazalles-suită de Fr. Poulenc: prima audiție, introducere. 1) Culmea distincției 2) Inima deschisă 3) Desinvoltură și discreție 4) Gânduri legate 5) Farmec cuceritor 6) Mulțumire de sine 7) Plăcerea durerii 8) Bătrânețe vioaie, cadență și final.

O VESTE BUNĂ
pentru cei ce suferă
DE DURERI DE PICIOARE

Această baie supraoxigenată gonește durerea imediat, înmoaie bătăturile cari sunt repede extirpate cu rădăcina lor.
E foarte simplu, adăugați la o baie caldă de picioare un pumn de Saltrates Rodell. Milioane de bășici de oxigen se degajează. Inmuiați picioarele în această apă vitalizată. Veți avea senzația precisă că oxigenul introduce în profunzimea porilor, sărurile puternic curative provenind din șase isvoare minerale universal recunoscute. Sărmanele Dv. picioare dureroase vor deveni sănătoase, normale. Ușurare de nedescris pe loc. Durerea, inflamația au dispărut — de asemenea și umflătura. Incălțați pantofi noui și umblați toată ziua confortabil. Cereți azi Saltrates Rodell farmacistului sau droguistului Dv. Preț neînsemnat.
IMPORTANT. — 10.000 pachete reduse pentru propagandă sunt vândute cu prețul de lei 10. Cumpărați unul de încercare. Pentru economie cumpărați un pachet normal sau pachetul dublu pentru uz familiar.

Subvenții pentru Camerele de Agricultură

Cu ocazia consfătuirei avute la Camera de Agricultură, a tuturor președinților de camere agricole din Ținut, d. Rezident Regal prof. Traian Ionașcu, a promis tot sprijinul pentru agricultori, acordând tot odată un fond pentru echilibrarea bugetelor.
Acest fond va ajuta la o acțiune technică a agriculturei din întreg ținutul.
D. Rezident Regal a acordat Camerei de Agricultură Iași suma de 350 mii lei, Roman 350 mii lei, Bacău 300 mii lei, Neamț 200 mii lei, Baia 400 mii lei, Vaslui 300 mii lei și Botoșani 400 mii lei.
In total s'au acordat subvenții în sumă 2.500.000 lei.

Organizarea ediției locale a „Timpului"

O echipă de ziariști bucureșteni sosește la Iași

Ieșenii au luat cunoștință, cu mult interes, de noua inițiativă a marelui ziar „Timpul" de a tipări la Iași, o ediție locală a ziarului, cu ultimile știri din țară și străinătate, întâmplate până la orele 5 dim.
„Timpul" lansează astfel o nouă formulă în presa românească, prin informarea rapidă a cititorilor din provincie cu ajutorul edițiilor locale.
Ediția de Iași a „Timpului" va fi un supliment al ediției de Capitală, astfel că telegramele corespondenților „Timpului" din capitalele europene, vor apare în aceiași dimineață la București și la Iași.
In vederea organizării redacției din Iași a ziarului „Timpul", o echipă de redactori a marelui ziar din capitală, în frunte cu primul redactor Dl. Mircea Grigorescu, vor sosi la Iași peste câteva zile.
In acelaș scop, ziarul a obținut colaborarea permanentă a câtorva personalității ieșene și a angajat o echipă de gazetari destoinici.

Un articol al M. S. Regelui

care prefațează „Cronica vieții și vremii lui Aurel Vlaicu"

(Continuare din pagina 1-a)

ceapă ce vrea să zică cucerirea aerului.
Venit din părțile patriei încă nedesrobite, el întrupa într'adevăr viitorul: unirea neamului și cucerirea văzduhului.
Nici o decepție, nici un sarcasm — și a avut de îndurat multe, — nu l'au putut opri în calea spre ideal.
Credința nestrămutată, stăruința fără șovăială, iată calitățile lui sufletești, care azi, după mai bine de un deceniu, formează un nimb strălucitor împrejurul amintirii lui.
Acum, noi acei care suntem chemați spre a-i îndeplini visul, să păstrăm și să desvoltăm în sufletele noastre aceste virtuți ale lui Vlaicu: credință și străduință.

CAROL

Știri bisericești

Participarea I. P. S. Nicodim la desvelirea statuei Regelui Carol I

I. P. S. Patriarh Nicodim a plecat ieri după amează la București, spre a participa la solemnitatea desvelirii statuei Regelui Carol I, — monument ce s'a înălțat în fața Palatului Regal.
Chiriarhul Moldovei participă la această măreață festivitate din două motive: ca șef al bisericii și dintr'un motiv sufletesc, — I. P. S. Sa fiind singurul chiriarh în viață care a primit cârja arhierească din mâna Regelui Carol I.
Dealtfel în cuvântarea M. S. Regelui Carol II rostită la instalarea I. P. S. Nicodim ca Mitropolit al Moldovei, Suveranul a amintit de acest fapt.
•
A doua zi după solemnitatea dezvelirii statuei Regelui Carol I, I. P. S. Nicodim va participa la sărbătorirea zilei de 10 Mai.

Vizita P. S. Arhiereu Galaction Cordun la Iași

De două zile se află la Iași, ca oaspete al I. P. S. Mitropolit Nicodim, P. S. Arhiereu Galaction Cordun Vicar-Arhiereu al Episcopiei Constanței.
P. S. Sa după ce a făcut vizite prietenilor ieșeni, d-lui general Ștefan Ionescu, comand. Corp. 4 Armată, părintelui inspector Cezar Vuza, d-lui Mircea etc. a vizitat Monastirea Cetățuia.
Părintele Dionisie Velea, vrednicul stareț al locașului, i-a dat lămuriri asupra gospodăriei mânăstirești.
P. S. Arhiereu Galaction și-a exprimat admirația pentru cele constatate.

Un nou preot ieșan

Se știe că pe data de 1 Martie a ieșit la pensie vrednicul monah ieșan P. C. Arhim. Partenie Antohie.
In locul de preot la catedrala metropolitană rămas vacant prin pensionarea părintelui Partenie, a fost recomandat preotul Mihai Acatrinei de la Parohia Avântul jud. Iași.
Părintele Acatrinei este un slujbaș bine înzestrat cu daruri spirituale și o apreciabilă putere de muncă.

GR. SP.

Ancheiarea sinuciderei elevei Olga Ungureanu

Sâmbătă au fost înaintate parchetului actele încheiate cu privire la sinuciderea elevei Olga Ungureanu dela șc. de croitorie a d-nei Cardaș
Părinții fetei au făcut unele declarații surprinzătoare, arătând că Olga Ungureanu s'ar fi sinucis din cauza unor neplăceri avute la școală.

Rubrica cinematografica

Cinematografele ieșene ne anunță pentru săptămâna aceasta următoarele filme:
CINEMA TRIANON a programat ultimul film sovietic „Alexandru Nevski", în care este reînviat un episod din istoria Rusiei de altădată.
Al doilea film e „Mirajul Parisului" cu Jeane Romance.
*
SIDOLI ne oferă un film zguduitor, cu celebrul Inkijinoff: „Drama din Shanghai".
In partea II-a puteți vedea o realizare humoristică și exotică „Allo H wai", cu Bobi Brent.
*
La SCALA va rula filmul francez „Barnabe" cu neîntrecutul comic Fernandel.
Complectarea, drama profund impresionantă „Stella Dales", cu Barbara Stanwick.
*
PHOENIX aduce două filme de calitate: „Seducătorul" cu Jean Gabin; și „Visuri zdrobite" cu R. Scott.

Caleidoscop Cultural

(Continuarea din pagina 1-a)

temeetorului „Junimii", aflată la București), după o foarte amabilă și călduroasă recomandare a doamnei *Elena C. Meissner.*
Nădăjduim a fi cei dintâi care vom aduce lămuriri despre cuprinsul noului op maiorescian.
Tot în legătură cu centenarul marelui critic, semnalăm recenta apariție a unui valoros și prețios studiu istoriografic intitulat *„Titu Maiorescu"* („fragmente de istorie politică") apărut în editura „Cultura Poporului" din București.
Autorul dl. *George Juvara*, doctor în drept, îl urmărește pe Maiorescu în laborioasa-i activitate politică, în partidul junimist, ca: om politic, ministru în legislaturile conservatoare și junimiste, parlamentar, orator, legislator, diplomat, prim-ministru și șef de partid. Deci pe Maiorescu privit și analizat în cadrul fenomenului politic, propriu zis — lucrare originală, unică în felul ei. Dl. *George Juvara*, cu obiectivitatea și în spiritul cercetătorului istoric, descria variatele episoade și reminiscențe în lumina realității și a levărului istoric. De aceia capitolul *„Conflictul Carp-Maiorescu"* nu numai că luminează acest punct întunecos și dureros, dar este chiar profund impresionant, fiindcă îți dă, fatalmente, prilejul să reflectezi iar asupra discordiei ce o poate provoca „politica" intre doi oameni care s'au iubit toată viața, din tinerețe până la adâncă bătrânețe, spre a se despărți în adversitatea în care s'au despărțit *Carp* și *Maiorescu*, pentru a indica o paralelă: Clemenceau de Foch.

Opera definitivă a lui Ion Creangă

La sfârșitul anului acesta se împlinește semi-centenarul lui *Ion Creangă.*
Data memorabilă a reținut-o d. profesor *Al. Rosetti*, care dupăce a tipărit în editura „Fundațiilor Regale" opera d-lui G. Călinescu: „Viața lui Ioan Creangă" (despre care noi ne-am ocupat în acest loc), a dat acum la lumină un tom jubiliar cuprinzând operele complecte ale marelui artist-țaran.
Este o ediție definitivă a scrierilor lui Creangă, îngrijită cu pasiune și evlavie de către cărturarul și istoriograful G. T. Kirileanu, (fostul bibliotecar al Regelui Carol I).
Dl. Kirileanu publică scrierile lui Creangă aidoma așa cum le-a creat neîntrecutul prozator, fără nici o modificare stilistică sau de ortografie și punctuație, dând la sfârșit o serie de „note" critice și istoriografice, precum și un „Glosar" explicativ al tuturor cuvintelor și expresiilor cari ni s'ar părea străine sau ieșite din uz—ceiace păstrează, intactă, toată frumusețe stilistică, a fermecătorului prozator.
Meritul mare al d-lui G. T. Kirileanu nu este și acela, că d-sa, după serioase și îndelungate cercetări, a izbutit să descopere manunscrisele postume rămase după moartea lui *Creangă*, (între care și anecdotica istorisire „Povestea Poveștilor").

Criticul E. Lovinescu, istoriograful lui Maiorescu

Complectăm cele ce-am notat aici relativ la întemeetorul „Junimiei" cu interesanta știre:
Dl. Eugen Lovinescu a terminat o vastă lucrare critică și istoriografică, în tomuri voluminoase, în care reține multi-laterala activitate spirituală și ideologică a lui *T. Maiorescu.*
Va fi o operă de cele mai cuprinzătoare surse și preciziuni pentru cercetătorii specialiști și cei insetați de cultură și de cunoașterea trecutului.
Dl. E Lovinescu, care a dat culturii române, monografiile critice despre *Gh. Asache, Costaki Negruzzi, Grigore Alexandrescu*, a lucrat ani de zile concentrat numai asupra acestei vaste opere, abținându-se dela ori-ce altă activitate scriitorească.
Așa fiind, putem spune că-i așteptăm opera cu tot interesul.

Un Gorki al Basarabiei moldovenești

Deși am întrecut spațiul unui foileton, abuzăm de direcțiunea ziarului, pentru a semnala apariția romanului *„Pământ Viu"* (editura Socec) scris de un autor necunoscut *d. Sabin Velican.*
Romanul se desfășoară în mediul țăranilor moldoveni din Basarabia în satele de pe malul Nistrului și în epoca cînd misterioasele și mistcele sectante rusești, ca inochentiști, babtiști, stiliști, „băltăreți" etc. au făcut ravagii printre basarabeni.
Este aproape de neînțeles cum romanul acesta, în care autorul *Sabin Velican*, apare ca un al doilea *Gorki*, n'a atras în atenție criticei literare sau a foiletoniștilor și recenzenților.
Ne vom face datoria, nu numai de cronicari și lectori, dar și plăcerea de a informa pe iubitorii și prețuitorii de literatură pură, a reveni informativ, asupra acestei opere.

C. SATEANU

Dr. R. DAMSKER
Medic de Spital
BOLI INTERNE
plămâni, inimă, rinichi
Str. Ghica Vodă No. 32

Să o știe fiecare:
Orașanu și țaranu
Că devii VOINIC și TARE
Dacă bei VINUL BECEANU.

Depozit: Farmacia Dr. Beceanu
Piața Halei Iași

In curând se va redeschide
vechea și renumita bodegă
la Podgoreanul

Propaganda pentru aviație la Iași

Adunarea generala a filialei Soc. A. R. P. A.

Sâmbătă după amiază a, avut loc, la Cercul Militari adunarea generală a Filiale- A. R. P. A.—Iași, sub președinția d-lui general de divizie Ionescu Ștefan, comandantul Corpului 4 Armată.

Iau parte numeroși ofițeri din toate armele.

D. general Ionescu Ștefan. declară ședința deschisă, arătând că toți ofițerii sunt membri ai A, R. P. A.

D. comandor Gheorghiu Ermil, comandantul Flotilei I Aviației, face darea de seamă asupra activității Filialei A. R. P, A. Iași pe exercițiul 1938-1939. D-sa arată că filiala a realizat un fond de 264.630 lei și a inscris in registrele sale membrii activi 730 și 1300 membrii aderenți.

In continuare d-sa arată că s'au pus bazele unei școli de zbor fără motor, unde au fost brevetați 11 elevi și aceasta numai într'un timp scurt și fără material suficient. S'a mai dat apoi o atenție deosebită aeromodelismului care a dat rezultate frumoase printre elevii centrului „Pescăruș" datorită mai ales sprijinului d-lui general Ionescu.

Pentru străduințele aduse, d. comandor Gheorghiu arată, că își face o datorie de conștiință de a mulțumi d-lor: g-ral de divizie adj. Țenescu, g-ral Ionescu Const. primar, ing. Mircea Wolanski, ing. Mitescu, col. Nădejde, lt. comandor rez. Stratulat, Inginer Dumbravă.

Urmează apoi raportul cenzorilor.

Adunarea in unanimitate aprobă descărcarea gestiunei.

D. comandor Gheorghiu prezintă apoi proectul de buget și arată că ieșeni și-au dat binevoitorul concurs.

D. prof. Dragomirescu, decanul Facultății de Drept, donează suma de 10.000 lei, Flotila I Aviație 4000 lei,

D. ing. Cassetti, din partea Camerei de Comerț, spune că va pune chestiunea in comitetul Camerei, și speră că donația va fi importantă.

D. comandor Gheorghiu schițează apoi programul de activitate pe anul viitor, precizând că Filiala va avea organizarea următoare: a) Administrația Filialei, b) o secție de propagandă c) un centru aeronautic civil cu compunerea următoare: un centru de aeromodelism, o școală de sbor fără motor, o școală de sbor cu motor.

Se vor ține conferințe, filme cu caracter aviatic; organizări de meeting-uri; prezentări de avioane în comune rurale, etc.

Centrul de Aeromodelism se va inființa pentru ca copiii să se deprindă, cu noțiunile tehnice elementare. La acest centru se va înființa un laborator și un atelier unde elevii vor executa modelele. Se vor ține concursuri, cu ajutorul Străjei Țării cu premii pentru cei care se vor distinge. Deasemeni se vor inființa cursuri teoretice și practice la care vor lua parte circa 20 de comandanți Străjeri.

Vorbind de școala de zbor fără motor, d. comandor Gheorghiu arată progresele ei, având 80 elevi. Pentru ea s'a afectat pe exercițiul 39—40 suma de 2.200.000 lei pentru a se cumpăra 11 planoare.

Școala de zbor cu motor a fost inființată la propunerea Iașului. Până la sfârșitul lunei elevii vor face cursurile teoretice și după un examen, vor începe practica la 1 Iunie.

*

Se constitue apoi consiliul filialei Iași în felul următor: președinte g-ral de divizie Ionescu Ștefan, secretar general comandor Gheorghiu; membrii g-ral Ionescu C., ing. Wolansky, prof. Dan Bădărău, ing. Tăutu, ing. Em. Nițescu, prof. T. Bădărău comand. Leg. Straja Țării, col. Nădejde, prof. Motaș. Comitet de direcția d-nii: preș. g-ral Ionescu Șt. secretar g-ral Comandor Gheorghiu; membrii ing. Wolansky, secretar cpt. aviator Pareschiv. Gh. Cenzori d-nii: col. Munteanu Edmond, cpt. comand. Damian, intedent cpt. Popescu; supleanți maior Mironescu. intedant maior Popescu Gh. și cpt. Pal[illegible].

Al. V[illegible]or

Audiențele

la d. rezident regal

Facem cunoscut că audiențele pentru publicul din orașul Iași cât și din Ținut, la dl. Rezident Regal Traian Ionașcu sunt fixate numai în ziua de Miercuri a fiecărei săptămâni, între orele 5—8 după amează.

Sub nici un motiv nu se putea obține audiențe in alte zile, intrucât Excelența Sa a fixat orele de lucru pentru serviciile interioare, exterioare și ale departamentelor depinzând de această Rezidență, după un program dinainte stabilit.

INFORMAȚII

x *Toți funcționarii Ținutului Prut, din Administrația Centrală, dela Prefecturi, comune urbane și rurale, au consimțit să cedeze spontan, salariul lor pe o zi pentru apărarea națională.*

x Biletele pentru Festivalul străjeresc care va avea loc in ziua de 10 Mai ora 4 p. m. se găsesc la sediul Legiunei de Străjeri din str. Lăpușneanu.

Incepând de azi după amează biletele vor putea fi ridicate de persoanele respective; iar instituțiile să inainteze câte un tablou de persoanele care vor să participe la această serbare.

x CAZUL DELA BREAZU. Tribunalul local a judecat Sâmbătă reconfirmarea mandatelor emise impotriva moașei Elena Nicolau, invățătoarei Maria Oloeru și șoferului Vanti Masari.

Tribunalul a confirmat primele două mandate și a infirmat pe al treilea.

Parchetul a făcut apel, astfel că Masari a rămas sub stare de arest până la judecarea apelului.

x **Contra durerilor musculare, articulare, sciatice** de natură reumatică sau gutoasă intrebuințați **Frantzbrantwein Mentoformic Dr. Ratianu** aprobat de Consiliul sanitar Superior. Alină durerile redând buna dispoziție.

Depozit Farmacia Dr. Ratianu, Iași Cuza Vodă 83.

Trimiterea la băi

a asiguraților sociali

In urma aprobărei Casei Centrale a Asigurărilor Sociale, vara aceasta vor fi trimiși la băi un număr mai mare de asigurați ieșeni pentru căutarea sănătăței.

Pe lângă cele 68 locuri aprobate de Casa Centrală, conducătorii Casei Iași pe baza aprobărei ulterioare, vor mai trimete încă un număr de 40 de asigurați.

Astăzi d-nii dr. C. Bulău medic șef, Th. Gheorghiu președinte și I. Tarnovschi directorul Asigurărilor Sociale au plecat la băile Bălțătești și Oglinzi pentru a duce tratative cu administrațiile băilor unde se vor trimete un număr de asigurați.

Pentru Solca se vor trimete asigurații în patru serii; la Techirghiol se vor trimete cinci serii; iar la Bălțătești și Oglinzi numai câte o serie.

Asigurații vor pleca în luna August și vor sta la băi câte 25 de zile.

Nu uitați că cel mai bogat asortiment de:
Perdele, Rodiuri în beazi colorate de mătase și simple, Etamine, Covoare, Preșuri, Cuverturi, Fețe de mese, Plușuri, Stofe de mobile, Pături, Linoleum, Mușamale, Albituri, Storuri după măsură —— GĂSIȚI LA
Maurice Felix
IAȘI STR. STEFAN CEL MARE No. 13 Tel. 1205

Situația agricolă în jud. Iași

D. Emil Stoianovici secretarul-director al Camerei de Agricultură, a primit rapoartele din județ asupra situației semănăturilor.

Grâul se prezintă foarte frumos și semănăturile de primăvară sunt bine răsărite.

Semănăturile de porumb sunt terminate.

Livezile au legat rodul și n'au suferit din cauza înghețului din primăvară, iar viile sunt în curs de lucru.

In general sunt perspective de o recoltă bogată și frumoasă.

Victima unui excroc, sau simulare?

Cazul cerealistului Pălănceanu.—Cercetările poliției.

Ziarul nostru a relatat încercarea de sinucidere din str. Stroescu 1, a unui mare cerealist din din Râmnicul Sărat, anume Ion Pălănceanu. Acest s'a otrăvit cu creuzot, și cocaină, și a fost zărit de dna Carmen Bercovici și din fiica gazdei, care a anunțat „Salvarea". Sinucigașul a fost transportat la Spitalul Israelit.

Poliția a inceput investigații.

Din primele cercetări și din declarațiile luate d-nului Pălănceanu reeșea că încercarea de sinucidere s'ar datora următoarelor fapte: Pălănceanu a contractat cu soc. „Dunarex" din Brăila o afacere în sensul ca Pălănceanu să livreze societăței un stoc de cereale, care urmau să fie plătite la prezentarea duplicatelor oficiale după fractele de mărfuri.

Plata s'a ordonanțat prin banca Românească, care la prezentarea duplicatelor, avea ordin să dea d-lui Pălănceanu suma de un milion și jumătate lei.

D. Pălănceanu susține că pentru livrarea mărfei a intrat în legătură cu un oarecare Grimberg din Lipnic, care s'a oferit să-i furnizeze marfa.

Grimberg i-a adus fractele; iar d. Pălănceanu s'a prezentat la bancă de unde a ridicat suma.

Ulterior a aflat că fractele erau false.

Văzând că termenul de 7 Mai, scadența ultimă de prezentare a mărfei, se apropia, iar Grimberg nu dă nici un semn de viață, a hotărît să-și curme viața.

D. comisar Căpriță a comunicat soc. „Dunarex" că fractele sunt false și a plecat Sâmbătă spre Lipnic și împrejurimi.

După două zile de investigații, a ajuns la concluzia că nici nu există în ținutul Lipnic persoana indicată de Pălănceanu.

D. Căpriță întors în localitate, a îndreptat cercetările pe o nouă pistă.

Au fost audiați și d-na Bercovici gazda lui Pălănceanu, precum și fiica gazdei d-ra Carmen Bercovici.

Cum n'a fost găsit numitul Grimberg, poliția căuta să știe dacă nu cumva d. Pălănceanu simulează că ar fi fost escrocat de o persoană fictivă?

D. Căpriță s'a transportat ieri la spitalul Israelit unde, Pălănceanu a fost pus sub pază pentru orice eventualitate.

I. LUCA

Teatrul Național Luni 15 Mai 1939 ora 9 jum. seara
Turneul Teatrului „Regina Maria"
va prezenta marele spectacol în regia lui Soare G. Soare
IUBIRE STRANIE
în care joacă:
GEORGE VRACA, Beate Fredenov, Fifi Haraud, Agnia Bogoslova, Donna Carozi, G. Sion, N. Velculescu, M. Wladimir, etc.
Biletele la Agenția „Gheorghiu"

ȘTIRI JUDICIARE

Afacere cu devize

D. prim procuror Paiu însoțit de d. Coțeanu directorul Băncei Naționale și de un comisar de poliție, au făcut o descindere la voiajorul Huna Caliar din str. Botanică, dela care au ridicat un stoc mare de devize, a căror proveniență nu a putut fi justificată.

Cercetările au fost făcute la parchet de d. prim procuror Paiu, după care voiajorul a fost pus în libertate.

Certificat fals

D. procuror Ispir a cercetat Sâmbătă pe d. V-le Anton șeful percepției pieței Păcurari.

Acesta a fost denunțat că a falsificat certificatul de curs primar, și prin adăugiri l-a făcut că a absolvit 4 clase primare în loc de două clase cum era era eliberat certificatul.

Arestare

In urma dispozițiilor date de parchetul local, a fost arestată tânăra Aglaia Mutulescu originară din Iași, condamnată la o lună închisoare pentru furt.

Tânăra era artistă la Circul „Metropolis" și a fost arestată la Suceava, unde circul dădea câteva reprezentații.

Proces de calomnie

Tribunalul secția I a amânat pentru 30 Iunie judecarea procesului de calomnie intentat de d. Samoil Daniel din str. Păcurari 10, contra d-lui Alex. Băicoianu din str. Cpt. Tomida 9.

Serviciul Social

Căminul Cultural „D. Moruzzi"

din satul Dănuțeni comuna Ungheni

Cursuri țărănești sub conducerea d-lui învățător Silvestru, Cătuneanu, directorul Căminului.

Au fost înscriși 78 de săteni, dintre care au urmat regulat 30 de săteni. Cursurile au durat dela 20 Februarie până la 19 Martie 1939; ele au fost predate de următorul corp didactic: un preot, patru învățători (o învățătoare și un comandant străjer), 2 licențiați, 2 agronomi, 1 inginer-agronom, și soția preotului, tratând subiectele: I. *Anatomie și Igienă*: 1. Corpul omenesc, sisteme, țesuturi, organe. 2. Aparatele corpului omenesc și conlucrarea lor. 3 Apa de băut. 4. Febre Eruptive, scarlatina, vărsatul, pojarul. 5. Boli sociale. 6. Igiena casei și a satului. 7. Farmacia casei (prepararea câtorva medicamente casnice). 8 Prim ajutor: insolație, leșin, înnec, degerături, arsuri. 9. Alimente și alimentație.

II. *Geografia*: 1. Forma, fața și mișcările pământului. 2. România Economică și Politică în raport cu așezarea ei geografică. 3. Principalele producțiuni românești.

III. *Istorie*: 1. Origina noastră etnică și dreptul istoric asupra teritoriului ce-l ocupăm. 2. Revoluțiile Românilor ca urmare a asupririlor străine. 3. Domnia lui A. I. Cuza. 4. Domnia Regelui Carol I. 5 Domnia Regelui Ferdinand I. 6. Domnia M. S. Regelui Carol II. *IV. Instrucție civică*: Datoriile omului către sine și către aproapele. 2. Datorii și drepturi cetățenești. 3. Stat, patrie, națiune, popor. 4. Noua Constituție. *V. Științi, Fizico Chimice*: 1. Cele trei stări ale corpurilor, cu aplicații la cele gazoase (mașinile cu aburi). 2. Magnetismul și Electricitate. *VI Limba și Literatura Română*: 1. Lecturi istorice. 2. Lecturi geografice. 3. Lecturi morale religioase. *VII. Religie*: 1. Superioritatea valorilor sufletești.

2. Cele șapte Taine. 3. Explicarea Liturghiei. 4. Cult și sectă. VIII. *Agricultură*: 1- Cultura rațională a porumbului. 2. Selecția seminței și proba de germinare la porumb 3. Importanța arăturilor de toamnă. 4. Plantele furajere. 5. Ingrijirea pomilor roditori. 6. Vița de vie. 7. Plantele textile naționale (inul și cânepa). 8. Albinăritul. 9. Cultura cartofului. X. *Medicină veterinară*: 1. Păsări de curte și boalele lor. 2. Calul și boalele lui. 3. Vitele cornute și boalele lor. 4. Porcul și boalele lui. 5. Importanța anunțării la timp a boalelor vitelor.

X. *Apărare pasivă*: 1. Noțiuni asupra pericolului aerian și câteva gaze de luptă. 2. Măsuri de apărare ce se iau pentru a preveni pericolul. 3. Noțiuni elementare asupra măsurilor ce se iau față de gazați. *XI. Instituții noui pentru educarea tineretului și a poporului*: 1. Străjeria. 2. Premilitaria și 3. Serviciul Social. *XIII. Cântul*: 1. Imnul Național. 2. Pe-al nostru Steag. 3. Trei culori. 4. Tatăl Nostru.

Rezultatele acestor cursuri au fost satisfăcătoare,

Cinema SIDOLI
AZI
dela ora 3 înainte
2 colosale succese 2
Monumentala realizare a lui G. W. PABST
Drama din Sanghai
cu Inkijinoff Louise Jouvet, frumoasa Cristiane Mardayn și Suzanne Despres
O mare capo-d'operă.
odată cu
filmul melodiilor divine
Allo Havay
cântât de copilul minune
BOBBY BREEN
Jurnalul „Paramount"

ADMIRATA PRIN
CREMA DE LĂCRĂMIOARE

Dep. Farmacia Dr. Beceanu
Piața Halei

WAGONS-LITS // COOK
Agenția Iași,
Piața Unirii 1
își mută birourile în
Str. Lăpușneanu 47,
cu începere de la 10
Mai 1939.

PIERDUT Buletinul Biroului Populației Iași, No. 27926 din 1921 pe numele Merlă Constantin.

Se declară nul.

Dr. M. Avram
Medic de Spital
Consult. 3—7 p. m.
str. I. C. Brătianu 120
Consultă și operează
Boli Chirurgicale, Boli de femei, Mamoș

PUBLICAȚIUNE

Având în vedere că termenul pentru depunerea cărților de imobil expiră la 23 Mai 1939 și cum până la acea dată mai sunt câteva zile, invităm pe toți Domnii proprietari de imobile din acest oraș să facă aceste cărți pe care să le depună din timp la Comisariatul de poliție din care face parte imobilul.

Dacă nu se vor depune din timp cărțile de imobil lăsându-se în ultimele zile, se vor produce aglomerații prea mari și în acelaș timp nemulțumiri, ceiace se poate evita dacă se vor depune cărțile de imobil din timp.

Chestorul Poliției Iași,
GH. LEAHU

x La o masă copioasă nu trebue să lipsească „Borvizul de Borsec".

ULTIMA ORA

Acordul italo-german

Impărţirea zonelor de influenţă

Roma 8. — Ocupându-se de acordul militar germano-italian încheiat la Milano, ziarul „Telegraf" care este oficiosul contelui Ciano, arată că în discuţiile purtate, cele două puteri ale axei şi-au împărţit zonele de influenţă.

Italia are tot bazinul mediteranian, iar Germania Marea Nordului şi Europa centrală.

Fiecare are independenţă deplină în direcţia sa, cu obligaţia de a nu fi stânjenit de partenerul axei.

Cele două puteri nu vor lucra unite decât în războiul ideologic, deoarece în acest domeniu înfrângerea uneia ar duce la prăbuşirea celeilalte.

Regele Italiei va vizita Berlinul ?

Paris 8.—Agenţia „Hawas" află din Berlin că în cercurile germane circulă ştirea că Regele - Impărat Victor Emanuel va face o vizită la Berlin în ziua de 28 Mai, spre a întoarce vizita d-lui Hitler în Italia.

Până acum ştirea n'a fost dată în mod oficial.

Dar au început să se facă unele pregătiri, îi vederea primirei regalului oaspe.

Italian expulzat din Franţa

Paris 8.—Autorităţile din Toulon au expulzat din Franţa pe agentul consular italian Dantrea, care s'a arătat în dese rânduri ostil Franţei.

El va trebui să părăsească ţara în termen de 15 zile.

Se aşteaptă reluarea tratativelor polono-germane

Mediaţia Italiei

Varşovia 8. — Presa poloneză de eri relevă faptul că atacurile ziarelor germane la adresa Poloniei s'au domolit mult.

La fel s'a liniştit şi presa poloneză.

Ziarele din Varşovia arată că nu e imposibilă începerea de negocieri germano-polone.

La începutul acestei săptămâni, dl. Beck va primi pe ambasadorul Germaniei.

Săptămâna aceasta este hotărâtoare în relaţiile germano-polone.

Cercurile politice poloneze cred a şti că în întrevederile dela Milano, s'ar fi propus o mediaţiune a contelui Ciano în raporturile germano-polone.

Ministrul de externe al Italiei ar fi acceptat acest rol.

Tratativele anglo-sovietice

Londra 8. — Răspunsul Angliei la contra propunerile Rusiei cu privire la organizarea rezistenţei faţă de o agresiune a fost întocmit.

Aseară răspunsul a fost trimis ambasadorului englez la Moscova, pentru ca astăzi să fie înmânat d-lui Molotov.

Sofia 8.—Dl. Potemkin, vice comisarul sovietic la externe a sosit eri după amează la Sofia.

In cursul zilei de eri, el a fost primit de Regele Boris şi de dl. Kiosseivanoff, primul ministru.

Spania demobilizează

Madrid 8.— Generalul Franco a dat ordin pentru demobilizarea de 250.000 oameni din 1928-29 şi 30.

Eri, cei demobilizaţi au început să fie expediaţi spre provinciile respective.

Concentrări în Grecia

Atena 8.— Guvernul a dat un decret prin care cheamă la o concentrare de 60 zile toţi ofiţerii şi subofiţerii rezervişti din aviaţie.

De asemenea, sunt chemaţi specialiştii din contigentele 1932 până la 1937.

Aceste concentrări sunt pentru verificarea capacităţii.

Reglementarea situaţiei din Palestina

Ierusalim 8.—Din cercuri autorizate se anunţă că guvernul englez va da publicităţii cartea albă pentru Palestina la 10 Mai.

Cartea va reglementa situaţia din Palestina şi va decide eliberarea arabilor arestaţi, dar cu condiţia de a se înceta luptele.

La Haifa au sosit un distrugător şi un crucişetor englez.

Reconstituirea jafului din Ţicău

Alte lovituri ale bandei Vetrici

Poliţia locală a continuat anchetarea atacului banditesc din Ţicăul de Sus, unde a fost schingiuit comerciantul Gh. Tudusciuc căruia i s'a furat suma de 80 000 lei.

Autorul principal, Vetrici Cristofor zis Cristea, evadat dela închisoarea Cahul, a declarat că a fost adus al Iaşi de Gherş Akerman şi a mai lucrat în complicitate cu numiţii Taloşneac G. zis V. Romanciuc (azi dispărut) şi Hocinug originar din Bacău.

Locul lor de conslătuire era la „Parcul Sportiv" de unde au plecat în Ţicău şi au dat lovitura.

Asupra lui Vetrici s'au găsit şi două bilete false de populaţie, pe nume fictive ; un bilet eliberat de primăria Gruşeviţa jud. Hotin, şi unul de Biroul populaţiei Iaşi, dar falsificat de bandiţi.

A fost adus pentru cercetări şi funcţionarul Vitale Manuilov, secretarul comunei Gruşeviţa (Hotin).

Ieri s'a făcut reconstituirea jafului,—banditii arătând cum au dat lovitura din Ţicău.

S'a stabilit că aceiaş bandă a lui Vetrici a comis jaful de 174.000 lei în dauna comerciantului David Leibovici din strada I. Brăteanu 73, în Octombre 1938.

Deasemenea, banda a rănit pe gardianul Neago Serghie din Tătaraşi.

Banditii au fost înaintaţi ieri parchetului. REP.

Comunicatul Comandamentului Gărzei Naţionale F. R. N. din Municipul şi Judeţul Iasi

Aducem la cunoştinţa membrilor Frontului Renaşterei Naţionale că :

„Garda Naţională a acestui „oraş, a luat fiinţă o anexă „a F. R N., pe ziua de Luni „8 Mai 1939.

„Incepând dela 9 Mai a. c. „se primesc înscrieri de mem„bri, zilnic între orele 8—12 „şi 16—19, la biuroul Comandantului, din Palatul Pre„fecturei de Judeţ, unde se va „da şi relaţiuni asupra condi„ţiunilor de admisibilitate."

Comandamentul Gărzii Naţionale a F.R.N. din Jud. Iaşi
Lt. Colonel Turculeţ

x Mâine dimineaţă, toate serviciile publice din ţară sunt suspendate.

Deasemeni şi cursurile şcolare.

Solemnitatea depunerii jurământului

Comandanţilor judeţeni ai Gărzilor Naţionale din Ţinutul Prut

In ziua de 6 Mai a. c. orele 12, în faţa D-lui Rezident Regal Traian Ionaşcu, a avut loc solemnitatea depunerei jurământ comandanţilor de judeţe ai gărzilor naţionale F. R. N. din ţinutul Prut.

Solemnitatea a avut loc în sala de recepţie a Prefecturei Judeţului Iaş şi s'a început prin un serviciu religios oficiat de P. C. preot-protopop Ciolan.

Au asistat la această frumoasă solemnitate în afară de Domnul Rezident Regal Traian Ionaşcu, Domnii : Colonel Constantinescu Dumitru, Comandantul Gărzilor Naţionale din Ţinutul Prut, Secretar General Râşcanu, Colonel Caracaş, Prefectul Judeţului, etc.

După săvârşirea serviciului religios, în faţa Domnului Rezident Regal, preotul Ciolan, a luat jurământul de credinţă noilor Comandanţi, după cum urmează : Colonel Dăscălescu, Comandantul G. N. din jud. Bacău, Lt. Colonel Turculeţ comandantul G. N. din jud. Iaşi, Lt. Colonel Velceanu, Comandantul G. N. din jud. Botoşani, Lt. Colonel Popovici Vasile, Comandantul G. N. din jud. Vaslui, Lt. Colonel Enăchescu Anastase, Comandantul G. N. din jud. Baia, Maior Panaintescu Ioan Comandantul G. N. din judeţul Roman, Căpitan Gheorghiu, Comandantul G. N. din jud. Neamţ, Căpitan Radu Aurel, Comandantul G. N. din judeţul Bălţi, Căpitanul Scutelnicu, Comandantul G. N. din jud. Soroca.

Primul cuvânt a fost rostit de Preotul Ciolan, care în scurte cuvinte şi bine simţite a arătat însemnătatea actului săvârşit în cadrul rânduielilor Dumnezeeşti, elogiind spiritul de disciplină şi de renaştere a unei vieţi noi ce va însufleţi Neamul prin înfiinţarea acestei Gărzi Naţionale.

Urmează apoi cuvântarea *Domnului Colonel Constantinescu Comandantul G. N. a F. R. N. din Ţinutul Prut.*

In cuvinte bine simţite şi convingătoare, d-sa a arătat că e mândru de a fi Comandantul unei astfel de aşa mari opere Naţionale.

Dl. col. Constantinescu roagă pe dl. Rezident Regal să fie interpretul noilor comandanţi pe lângă M. S. Regele, asigurându l că aceşti bravi ostaşi mişcaţi de Inălţătoare misiune primită, vor şti să-şi facă datoria pe deplin pentru Regele şi Ţara lor.

D-sa arată frumoasele îndatoriri ce le incumbă această însărcinare de a propaga în straturile sociale, doctina politică a Frontului, în senzul înălţării Patriei prin întărirea ideei naţionale şi a solidarităţii fiilor ei, întărirea familiei ca celulă socială.

De a informa organele Frontului asupra stării de spirit din Ţară şi a problemelor de interes obştesc ;

De a forma un organ de ordine al Frontului, cu prilejul manifestaţiunilor de orice fel al organizaţiunilor acestuia.

De a coopera cu organizaţiile existente, în vederea unei temeinice pregătiri a populaţiei pentru apărarea pasivă în potriva atacurilor aeriene;

Colaborarea cu Organele Străjere Ţărei şi ale Serviciului Social şi în fine pentru cooperare în timp de război, cu organele militare pentru menţinerea siguranţei şi liniştei publice.

Felicitând pentru dragostea şi devotamentul cu care aceşti noi Comandanţi îmbrăţişează Frontul Renaşterei Naţionale îşi încheie cuvântarea cu promisiunea că d-sa este gata a da tot concursul său.

Ştiri poliţieneşti

ATAC CRIMINAL

Un atac criminal s'a petrecut Sâmbătă noaptea.

Fraţii Duţu şi Neculai Scopan au fost atacaţi pe str. Gospodari de indivizi necunoscuţi şi maltrataţi cu cuţitele.

Duţu Scopan, în stare gravă a fost internat în clinica II-a chirurgicală dela spitalul „Sf. Spiridon" ; iar Neculai Scopan a fost pansat şi lasat liber.

Poliţia a început cercetări pentru identificarea agresorilor.

Incercare de sinucidere. Govriş Corneliu, originar din com. Rânghileşti jud. Botoşani a încercat să se sinucidă bând tinctură de iod.

I s'au dat îngrijirile necesare la spitalul israelit.

Alienaţie mintală — D-na Macri din str. I. G. Duca 34 a anunţat poliţia, că chiriaşul ei studentul Mocanu Teodosie dă semne de alienaţie mintală.

Poliţia a trimis pe student la spitalul Socola.

Mîne Marţi
la SCALA
Matineu dela 9 dim.

CEL MAI BUN cumpărător 82
str. Brătianu

Serbările dela Turnu-Severin

în amintirea Regelui Carol I

în prezenţa M. S. Regelui şi a Voevodului Mihai

Turnu-Severin 8.—In vederea serbărilor de astăzi oraşul a fost frumos pavoazat cu verdeaţă, covoare şi drapele.

Pe locul unde Domnitorul Carol I a debarcat la Turnu-Severin în 1866, se află o piatră comemorativă.

In apropiere de acest loc s'au ridicat tribune, de unde M. S. Regele, Marele Voevod Mihai şi capii autorităţilor vor urmări serbările.

Se va face reconstituirea intrării în ţară a primului nostru rege.

Un vas va acosta la ţărm, în mod simbolic.

Monitoarele „Catargiu" şi „Lahoeari" vor da onorurile.

Trăsura istorică a'fostscoasă din muzeu, pentru a se proceda la reconstituirea plecării din Turnu Severin spre capitală.

La serburi participă unităţi din toate armele şi o escadrilă de aviaţie.

Sâmbătă au sosit în localitate d-nii ministru I. Marin Sadoveanu şi Rezident Regal Dinu Simian, pentru a lua ultimele dispoziţii.

Astănoapte a sosit cu un tren regal M. S. Regele şi Marele Voevod Mihai.

Serbarea va fi retransmisă prinposturile noastre de radio.

ORA 12

Semnarea acordului germano-italian

Roma 8.—Contele Ciano a sosit aseară la Roma. Dl. Von Ribbentrop părăseşte Italia astăseară.

Semnarea acordului militar şi politic germano-italian se va face în cadrul unei solemnităţi deosebite la Berlin.

Manevrele flotei germane

Madrid 8.—O escadră germană, formată din 22 de unităţi, 9 submarine şi 4 distrugătoare, face manevre în porturile spaniole.

Record aviatic

Paris 8.— Aviatorul francez La Lemann a bătut recordul mondial de viteză pe 1000 Km. realizând o viteză de 655.358 Km. pe oră.

El a bătut recordul aviatorilor germani, din 15 Iunie 1938.

Isprava unei doctoriţe

Craiova 8.—Femeia Veta Nedoiu din com. Băileşti, simţindu-se rău a chemat pe tânăra Ana Novac, care se dădea drept doctoriţă.

Tânăra a spus că are nevoe de operaţie şi s'a apucat să opereze cu un cuţit de bucătărie omorând pacienta.

Informaţiuni

x Se aduce la cunoştinţa D-nelor infirmiere voluntare că sunt insistent rugate a veni pentru cursuri exact la orele 6 ; Luneа, Miercurea, şi Vinerea, în amfiteatrul Facultăţii de Medicină.

x La Tribunalul Comercial s'a prefectat definitiz tranzacţia în ceiace ce priveşte imobilul dela Copou al Şcoalei Normale de Fete „M. Sturdza".

Dl. avocat Ionel Gall din partea Ministerului Educaţiei Naţionale, a semnat actul prin care se acceptă, donaţia acestui imobil de către primărie, cu obligaţia ca ministerul să-l cedeze pentru o şcoală politechnică „Gh. Asachi".

x Eri dimineaţă a avut loc la Camera de Agricultură solemnitatea împărţirei de premii la 30 din cei mai buni gospodari din judeţ.

Premiile acordate au constat în bani şi medalii.

Scala - Azi premiera excepţională
Preţurile reduse : 14, 10 şi 5 lei
Două filme formidabile!

DUDĂ „INFAMIA" „DODSWORTH" „ISPITA" ŞI „URACANUL" SAMUEL GOLDWYN PREZINTĂ O NOUĂ CAPODOPERĂ

STELLA DALLAS
cu
Barbara STANWYCK
Anne SHIRLEY
John BOLES

Un subiect patetic, emoţionant smuls din viaţa reală, de toate zilele. O femeie care înţelege să-şi trăiască viaţa aşa cum ea o doreşte, dar care din această cauză decade şi spre a asigura fericirea fetei sale, e silită să o îndepărteze din viaţa ei.

Cea mai fantastică dramă reală şi modernă !

Al doilea film — Comedia care a atins recordul şi a rula 8 luni la Paris
BARNABE cu Fernandel
O revelaţie a muzicii, umorului şi dansului !
Toate reducerile şi favorurile suspendate !

CRAVATE „SPHINX"
MODELE EXCLUSIVE AU SOSIT LA
„EDUARD"

Seminţe selecţionate de flori, legume furaje, cu preţuri reduse.
Gazon englezesc cl. I lei 50 kgr.
găsiţi la
ALTER MICHEL
IAŞI — PIAŢA HALEI 15—17 Telefon 1478

ANUL XXXVI No. 9636

ABONAMENTE:
Lei 350. . . . pe un an
„ 180. . . . „ 6 luni
„ 90. . . . „ 3 luni
„ 35. . . . „ 1 lună
„ 1500. . . Instituții publice

Atelierele tipografice „Opinia"
IAȘI STR. LAPUȘNEANU 37

1 LEU

OPINIA

Ziar popular cotidian

MERCURI 10 MAI 1939

TELEFOANE
Redacția. . . . No. 1298
Administrația . . . „ 1299
Serv. de noapte red. . . „ 1436

Redacția și Administrația
IAȘI STR. LĂPUȘNEANU 37

Director C. R. GHIULEA

BIBLIOTECA UNIVERSITĂȚII -IAȘI-

Țara întreagă își sărbătorește Strălucita Dinastie

Sărbătoarea Dinastiei și a Neamului Românesc

Dela un capăt la altul al țării, întreaga suflare românească sărbătorește, astăzi, ziua de 10 Mai. De această zi se leagă nu numai bogăția luminoasă a celei mai frumoase luni, ci și evenimente istorice egale în frumusețe cu darurile acestea ale firii.

M. S. REGELE CAROL II

Ziua de 10 Mai 1866, când primul Rege al țării a venit în România, este data care consemnează o adevărată resurecție națională. Cu intrarea Regelui Carol I în țară, România intră și ea în concertul Statelor, de care începe să se țină cu adevărat seama.

Atunci s'au pus bazele de nezdruncinat nu numai ale Dinastiei noastre, ci și ale țării.

Fără ziua de 10 Mai 1866 — adică fără semnificație istorică a acelei zile — nu se știe care ar fi fost chipul Națiunii noastre.

Odată cu intrarea lui Carol I în vechiul Regat a pe pământ românesc o înțelepciune verificată, o țară fără de margini, o putere de muncă dusă până la sacrificiu și pusă numai și numai în folosul ridicării Patriei.

Virtuți cari s'au transmis—fructificate—și Regelui Ferdinand cel Loial și Regelui Carol II Consolidatorul.

Sărbătorind cu entuziasmul inimilor pline de recunoștință amintirea acelei minunate zile, când Regele Carol I intră în Vechiul Regat pentru a lua în mâinile Sale destinele unui popor din plin dăruit de Dumnezeu, cele 20 de milioane de români ai prezentului nu fac decât să sublinieze nețărmurita dragoste și caldul devotament al întregului popor pentru Dinastie.

Pentru o Dinastie, care—dând Patriei totul—a izbutit să aducă Națiunii noastre tot ceeace veacuri de nedreptate izbutise să ne răpească.

Aripi românești

La 1 Mai s'a inaugurat noua linie internațională București—Berlin, prilejuind un nou succes al aripelor românești.

Fotografia de mai sus înfățișează piloții români în fața aparatelor „Lares" la sosirea în capitala Germaniei.

M. S. Regele Carol al II-lea ctitor de așezări noui și luminate

Ca să poți contempla toată înălțimea unui munte ai nevoie de avantajul perspectivei,—trebue neapărat să faci mulți pași înapoi ca să te pătrunzi de sublimul creștetului înzăpezit,—să admiri în micimea ta de om muritor toată uriașa măreție a muntelui răsărit în eternitate.

Domnia Majestății Sale Regelui Carol al II-lea e prea aproape de noi ca să ne putem da seama de toată strălucirea ei, — pentru a putea prinde pe deplin rolul ei covârșitor în evoluția României moderne.

Asemenea Căii Lactee, — domnia regilor noștri a însemnat o continuă ascensiune luminoasă, bogată în fapte românești, ce le găsim înscrise cu litere de aștrii pe firmamentul istoriei neamului nostru.

Urmând tradiția de glorie și râvnă neobosită, Cel—De-altreilea Rege,—a înălțat țara pe noua culme de mărire și prestigiu, ce nu poate fi estimată de noi, cetățeni de astăzi, cari trăim în veacul de aur al M. S. Regelui Carol al II-lea.

Jerba domniei Iubitului Nostru Suveran împodobită cu atâtea flori minunate numai în câțiva ani, rămâne încă deschisă numeroșilor ani, pe care-i dorim din inimă, cât mai mulți și mai bogați în roade românești.

Totuși, din zilele trăite de noi, putem deprinde evenimentele cele mai accentuate ce ne-au rămas în suflet, încrustate în marmoră.

Opera Suveranului,—începe din frageda tinerețe, de pe când colinda plaiurile însuflețind tineretul țării ca cercetaș sau ascultând păsurile soldaților ca proaspăt sublocotenent pe câmpul de instrucție.

De atunci și până astăzi, — viața M. S. Regelui este un continuu exemplu de muncă neobosită în serviciul Patriei, —zile și nopți petrecute la masa de lucru, — în mijlocul oștilor, — în freamătul alb al străjerilor, la casa plugarilor sau la casa de sfat a miniștrilor.

Pentru un Rege tânăr și plin de dragoste pentru poporul său, nu poate fi zi de odihnă, nu poate fi clipă când ar lipsi dela datorie.

In cei câțiva ani de înțeleaptă domnie, n'a fost zi în care M. S. Regele Carol al II-lea să nu se afle în mijlocul poporului Său, —veghiind cu grijă de bun gospodar, să fie belșug în liniște în treburile dinăuntru și multă demnitate în relațiile cu străinătate.

Rege al culturii și Părinte le satelor și al plugarilor,—încă din primul an al cârmuirii, gândul lui a fost la copiii țării și la soarta țăranului român.

Dumnezeu l-a ajutat să vadă tineretul țării mânuit prin străjerie; iar țărănimea îndrumată prin organizația „Serviciului Social".

Dar, iată, nuputem încheia fără a pomeni de cea mai eroică faptă făcută pentru binele neamului românesc.

Asemenea Sfântul Gheorghe, neînfricatul nostru Rege, —a răspuns într'un mare avânt, balaurul politicianist, cu multe capete, ce a supt sângele țării timp de două decenii.

Iată câteva din cele mai luminoase fapte din viața M. S. Regelui.

Istoria este deschisă și domnia Mariei Sale Regelui Carol al II-lea este deabia la început. Dumnezeu să-l ajute ca să-Și împlinească toate gândurile Lui de Ctitor de Țară Nouă.

10 Mai și epoca Renașterii Naționale

Niciodată sărbătoarea zilei de 10 Mai n'a avut, pentru sufletul poporului românesc, o mai deosebită semnificație decât în aceste zile de strălucită Renaștere națională.

Niciodată n'am meritat mai mult săvârșirea măreților fapte legate de această zi de 10 Mai, decât în aceste clipe de mare solidaritate națională și de mare înălțare românească.

Sosirea Principelui Carol pe pământ românesc (10 Mai 1866), dobândirea, prin vitejești fapte de arme, a Independenței (10 Mai 1877) proclamarea Regatului (10 Mai, 1881) au fost fapte istorice pe care—iată—prezentul arată că le-am înțeles.

Căci, într'adevăr, toate aceste grandioase pagini de istorie românească n'ar fi fost meritate de generațiile prezentului, dacă generațiile acestea n'ar fi dovedit că știu să le prețuiască, cinstindu-le.

Și cum, oare, ar putea fi prețuite capitalele fapte istorice legate de ziua de 10 Mai dacă nu printr'o înțelegere plină de devoțiune. O înțelegere creatoare, adică o continuare prin muncă solidară a eforturilor și a realizărilor generațiilor eroice de dinaintea noastră.

73 de ani după sosirea Prințului Carol în țară, 62 de ani după cucerirea Independenței și 57 de ani după promulgarea Regatului,—românii sunt mai tari decât ori când, mai uniți decât oricând mai demni de jertfele înaintașilor decât oricând.

Strânși uniți în jurul Marelui Nepot al Regelui Întemeietor de Regat, 20 de milioane de români sărbătoresc ziua de 10 Mai cu sufletele limpezi și înălțate; ei știu că ziua aceasta este o zestre, pe care o merită din plin și pe care vor ști să o păstreze,—strălucitoare de frumuseți naționale—totdeauna.

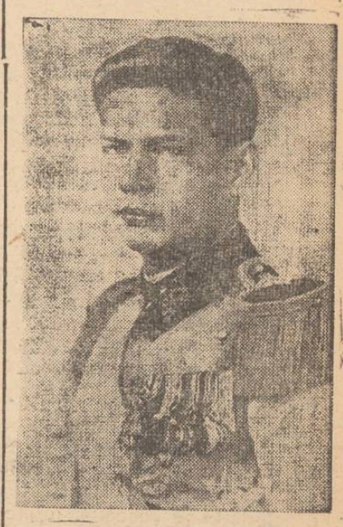

MARELE VOEVOD MIHAI

Gândul lor se îndreaptă deopotrivă spre ctitorul epocei de renaștere națională M. S. Regele Carol II, ca și spre Marele Voevod Mihai, speranța de mâine a neamului românesc.

Din toată lumea

Statistică poetică

Un statistician american a calculat că dela apariția omului pe pământ au trăit până astăzi, aproximativ 20 de miliarde de indivizi. Populația globului nostru care nu atinge 2 miliarde de suflete, ar încape într'un singur Stat al Americii de Nord și anume Statul Texas.

Așa dar pământul este populat. Aceasta este concluzia la care ajunge savantul american. El propune deci un program pentru toate Statele lumii de a mări natalitatea, căci numai înmulțindu-se, oamenii vor putea ajunge să exploateze bine pământul. Teza aceasta este foarte ingenioasă. Numai că de unde știe savantul american că dela începutul omului și până azi au trăit 20 de miliarde de indivizi? Astfel cifra aceasta este fantastică și poetică...

§§§

Prerogative

In insula Iava s'a stins de curând, unul dintre cei din urmă sultani ai insulei, pe nume Pakoé-Boewono.

Civilizația—venită sub formă de stăpânire a albilor — l'a deposedat pe bietul Pakoé de toate prerogativele regale...

Ii rămase un singur drept —pe care într'adevăr muritorii de rând nu-l pot avea (cel puțin fățiș..): acela de a trișa la cărți, atunci când nevoiea cerea..

§§§

Glumă după moarte

Numărul oamenilor cari se distrează făcând testamente ciudate este destul de remarcabil. Și John Brown, din Londra, face parte dintre ei. Moștenitorii săi și-au chinuit câteva luni mintea ca să descopere locul unde bătrânul glumeț, și după moarte, își ascunsese averea. Brown a anunțat pe rudele sale că și-a ascuns toată averea într'un loc în casă, și le-a invitat s'o caute. Fiecare colț a fost cercetat cu grije, fără să se găsească totuși vre'un ban.

Rudele hotăriseră să vândă casa. Insă o nepoată a ciudatului Brown, înainte de a vinde casa, s'a plimbat prin grădină și întâmplător a lovit un trandafir, rupându-l. La rădăcina lui s'a găsit un pachet cu zece mii lire sterline, averea mult căutată.

§§§

Leacul bolei somnului

Medicul bulgar Ivan Raiev din satul Sipska, este cunoscut de mai mulți ani ca fiind specialist în bolile de nervi, iar în ultimul timp anunță că a descoperit un medicament pentru vindecarea boalei somnului.

In urma cercetărilor făcute în clinicele medicilor italieni, Beranini și Pangrenos, s'a stabilit că medicamentul doctorului Raiev este foarte eficace.

§§§

Minut de reculegere

Un incident curios s'a întâmplat la Dordogne (în Franța) cu prilejul unui match de foot-ball. La un moment dat jocul a fost întrerupt pentru a se păstra un minut de reculegere în memoria unui jucător decedat.

Arbitrul a ales rău momentul întreruperii jocului: tocmai în clipa când un înaintaș era la câțiva metri de poarta adversă și putea marca. In locul reculegerii, a izbucnit un scandal monstru. Publicul a invadat terenul și l-a bătut crunt pe arbitru.

Puțin a lipsit ca o Duminică mai târziu echipele să fie obligate să păstreze un minut de reculegere pentru arbitru.

ZECE MAI

Veacuri deopotrivă
Prinse în alai,
Rugă milostivă
Pentru Zece Mai,
Se'mpletesc pe dealuri,
Se'mpletesc prin sate,
Valuri după valuri,
Oști neînfricate.

Zece Mai își duce
Anii de izbânzi,
Lupta pentru cruce,
Ochii crunți și blânzi,
Arătând căin glia.
Asta de eroi,
Cîntă vitejia
Vremurilor noi.

Ridicați privirea
Și-ascultați famfara,
Cîntă preamărirea,
Cîntă toată Țara.
Cîntă bucuria
Zărilor albastre,
Cîntă Romînia
Visurilor noastre.

A. G. Delafîntînele

Acrostih de 10 Mai

Mândre fâlfâiri de steaguri zarea îmbracă în sărbătoare
Se revarsă ca într'un farmec potopirile de soare.

*

Râurile-și saltă unda sărutând de'a lungul maluri
E atâta frumusețe peste văi și peste dealuri
Goarnele mângâie slava cu cântări de însuflețire
E îmbrăcată firea întreagă într'o blând înfrățire
Lângă inimaț-I de aur cu bătăile regești
Este inima curată a suflării românești.

*

Către Tine se închină spicele înălțate în pai
Aducând prinosul gliei, într'o zi de zece Mai
Rege falnic din rangul regilor victorioști
Ori ce petec de țărână ți-este sfânt, că'n el răsună
Lupte crâncene purtate peste plaiuri de strămoși.

*

Astăzi fala țării Tale, trece margini de hotare
Lauri fruntea Ta să poarte, ca o binecuvântare

*

Din eteruri boarea caldă peste culmi și văi se lasă
Ondulând imensul verde ca o mare de mătasă
Iară pacea ce plutește, tihnă lasă plugului
Lucitor să taie brazde pe moșia neamului
Eri O.tuzul Mărășeștii frământau pământ și zare
Azi din lupta lor se'nalță Mândră o Românie Mare !.

Constant. El. Hadjiu

Conferința D-lui Comandant al Străjii Țării, la Radio: „Cel dintâi Rege al Românței"

La ora de radio a străjerilor, închinată comemorări unui centenar dela nașterea Regelui Carol I, dl. Teofil Sidorovici a ținut următoarea cuvântare:

S'au împlinit o sută de ani dela nașterea celui ce ne-a dăruit prin vrednicie, înțelepciunea și vitejia Sa, independența Țării și ridicarea Românței la rangul de Regat: *Regele Carol I.*

Ani ce s'au scurs deatunci au fost pentru neamul și poporul românesc tot atâtea trepte, pe care le-a urcat până la culmea în care ne găsim.

Aceasta însemnează că odată cu piatra de temelie pe care a așezat-o la edificiul României de aăi, a fost zidită și năzuința de a transforma an de an și deceniu după deceniu, zestrea națională moștenită din străbuni.

Straja Țării e cea dintâi, care își soarbe puterea din exemplu virtuților trecute, înălțând cununi de slavă celor ce ne-au luminat primele drumuri ale destinului nostru românesc.

Straja Țării se întoarce azi cu fața spre trecut și desprinde din marele panteon al Voevozilor, figura celui dintâi Rege, prin vitejia și înțelepciunea căruia am păsit în rândul țărilor civilizate.

Era o zi frumoasă dela începutul lui Maiu 1866, când un tânăr svelt cu fața distinsă și privirea pătrunzătoare se pierdea necunoscut în lumea grăbită a unui tren venit de peste hotare.

Pe pașaport era trecut numele de Garol Hettingen din orășelul Thol Cantonul San-Gallen Elveția. Nu trebuia să-l cunoască nimeni, căci popoarele vrăjmașe nu vedeau cu ochi buni întărirea țărilor românești, printr'o domnie a dinastiei de viteji, ce-și avea cuibul în castelul de la obârșia Dunărei.

Soarta îl alesese acum să chezășuiască destinul unui popor dela celălalt capăt al bătrânului fluviu, acolo unde el se varsă resfirat, în marea cea mare.

La Turnu Severin boerii s'au descoperit cu respect în fața tânărului Principe, sub privirea mirată a comandantului de vapor și a celorlalți navigatori cari nu știau pe cine au avut între ei de la Baziaș în drumul istoric până la Porțile de fier, acolo unde pe peretele de stâncă al țărmului drept, se poate ceti și azi o însemnare a Impăratului Traian, venit să altoiască un popor nou, din care avea să răsară mlădița sănătoasă a poporului român.

De-acum era al țării românești, cum singur o mărtu-

(Continuare în pagina 2-a)

Luna sandalelor și a pantofilor de vară
la mag. „QUADRAT" Ștefan cel Mare 15

Copii mici Lei 95
„ mai mărișori „ 125
„ între 5 și 9 ani 145
„ „ 10 și 14 ani 175

Pantofi albi p. Străjeri lei 95
„ de casă eleganți „ 95
Sandale elegante p. Dame 225
Pantofi de vară 245
Pantofi de vară bărb. 295

Casa de semințerie
Vasile Iordăchescu
IAȘI Piața Halei 219
Cea mai sigură casă de semințerie din Moldova
Aprovizionați-vă cu semințurile cele mai sigure și bine selecționate, de orice fel.

Să o știe fiecare:
Orașanu și țaranu
Că devii VOINIC și TARE
Dacă bei VINUL BECEANU.

Depozit: Farmacia Dr. Beceanu
Piața Halei Iași

Gestul ceferiștilor de la Ungheni

Conferința d-lui dr. Țimpoc

Ne-am ocupat în repetate rânduri despre activitatea depusă de d. dr. Gh. Țimpoc dela Serviciul Medical C. F. R., la Ungheni, unde dirigueşte ofensiva sanitară.

De curând, dl. dr. Gh. Țimpoc a ținut o conferință în sala Casei Culturale C. F. R. Ungheni, tratând despre apărarea pasivă.

D-sa arătând pericolul atacurilor cu gaze, în cazul unui eventual război a instruit personalul ceferist — care era de față—în privința măsurilor ce trebuesc luate cu ocazia unui asemenea atac. Astfel, a descris adăposturile formației echipelor de salvare și ajutoarele ce trebuesc date în cae de atac, fixând rolurile fiecăruia din personalul c. f. r., în stația și Tg.-Ungheni.

In încheere, d. dr. Gh. Țimpoc, a făcut un călduros apel către întreaga suflare ceferistă din Ungheni pentru ca aceștia să subscrie la fondul de înarmare a țării.

Toți ceferiștii, dela cei mai umili și până la cei superiori, s'au înscris să-și dea obolul pentru înarmarea Patriei.

O sărbătoare cooperatistă

D. ministru Jinga

prezidează spectacolul Teatrului Național din Cluj cu piesa „Biruitorii"

Teatrul Național din Cluj, pentru prima oară dela înființarea lui vine în turneu la Iași.

Cu un ansamblu select, numărând actori care au cules succese în întreg Ardealul, ni se va reprezenta piesa „Biruitorii", în trei acte și șase tablouri de C. A. Russei.

Vor juca: N. Neamțu-Ottonel, Iosif Vanciu, Sandu Rădulescu, N. Sireteanu, C. A. Russei, Cristea Hristea, Ilie S. Văleanu, Liviu Doctor, Miluță Lapteș, C-tin Croitoru, Puica Perieteanu, Aurelia Vasiliu etc.

Spectacolul va avea loc Vineri 12 Mai ora 8 jum., precis la Teatrul Național și va avea un caracter festiv căci se bucură de participarea D-lui Prof. Victor Jinga subsecretar de Stat la Ministerul Economiei Naționale, sub patronajul căruia are loc. R.

Joi apare ediția locală

a ziarului „Timpul"

Anunțarea apariției la Iași a ediției locale a ziarului „Timpul", a stârnit interesul unanim al ieșenilor.

Pornind la lansarea acestei noui formule de tipărire a unor ediții locale, pentru informarea rapidă și completă a cetitorilor din provincie, „Timpul" rezolvă cu aceasta, o foarte însemnată problemă de presă.

Este inutil să mai accentuăm asupra faptului că, marele ziar bucureștean, având la dispoziție unul din cele mai rapide și întinse servicii de informație în toate capitalele europene, ediția locală va avea și ea la dispoziție aceste prețioase surse de informare.

Astfel toate telegramele externe primite de la redacțiile speciale ale Timpului, din Londra, Paris, Roma și Berlin, vor fi transmise, după câteva minute, redacției din Iași.

Incepând de Joi 11 crt. ediția tipărită la Iași se va distribui gratuit pe lângă ediția de Capitală.

ȚINUTUL PRUT

Serviciul Financiar

PUBLICAȚIUNE

No. 14246 -- 1939 Mai 5

Se aduce la cunoștința generală că în ziua de 26 Mai 1939, ora 10 a. m., se vor ține licitații publice, cu oferte închise și sigilate separat pentru fiecare lucrare, după cum urmează:

I. — *In localul Rezidenței Regale a Ținutului Prut din Iași și în localul Prefecturii Jud. Iași* pentru:

1. Repararea podului de lemn peste Prut pe drumul județean Iași-Țuțora-Prut în valoare de lei 85.000.—.
2. Aprovizionarea a 575 m. c pietriș pe drumul județean Gara Sârca—Lungani—Sinești Km. 0—8 în valoare de lei 199.965.—.
3. Aprovizionarea a 800 m. c. piatră spartă pe drumul județean Iași—Țuțora—Prut din jud. Iași Km. 49—52 în valoare de lei 200.000.—.

II. — *In localul Rezidenței Regale a Ținutului Prut din Iași și în localul Prefecturii Jud. Bacău* pentru:

1. Construirea unui podeț tubular de beton de 1 m deschidere pe șoseaua județeană Dărmănești—Uz din Km. 5+900 în valoare de lei 15.000.
2. Reconstrucția podurilor de lemn de pe drumul județean No. 25 Onești-Cașin-Mănăstirea Cașin-Scutaru din Km 2+412, 14+786 și 16+190 în valoare de lei 163.000.
3. Construire de tuburi de beton pe șoseaua jud. Bacău-Moinești-Comănești pe Km. 50+395 și 51+79 în valoare de lei 44.000.
4. Aprovizionarea a 840 m. c. pietriș pe drumul județean Onești-Cașin-Mănăstirea Cașin-Scutaru porțiunea între Onești și Cașin dela km. 0+000—8+000 în valoare de lei 80.030.
5. Aprovizionarea a 1111 m. c. pietriș pe drumul județean Bacău Buhoci-Părincea km. 0+000—24+000 în valoare de lei 201.698.
6. Aprovizionarea a 524 m. c. pietriș pe drumul județean Secueni-Obârșia-Gloduri km. 0+000 — 9+000 în valoare de lei 180.016.
7. Aprovizionarea a 841 m. c. pietriș ciuruit pentru întreținerea drumului jud. Poarta Leontenești-Tărâța-Pârjol-Ludaș km 1—2—3—8—9—10 și 11 în val. de lei 82.548
8. Aprovizionarea a 796 m. c. pietriș pe drumul județean Valea Răcătăului Km. 0+000—15+000 în valoare de lei 178.512.
9. Aprovizionarea a 796 m. c. pietriș pe drumul jud. Onești-Cașin-Scutaru Km. 0+000—8+000 în valoare de lei 79.900.
10. Aprovizionarea a 522 m. c. pietriș pe drumul județean Racova-Gura Văiei-Ilieși-Calea Națională km. 0+000 în valoare de lei 99.962.
11. Transportul lemnăriei rămasă neridicată în pădurea Heltiu și Pralea jud. Bacău în depozitul Serviciului Technic Bălți în valoare de lei 445.000.

III. — *In localul Rezidenței Regale a Ținutului Prut din Iași și în localul Prefecturii Jud. Baia*, pentru:

1. Reconstruirea podurilor de lemn de stejar de pe drumul comunal Șoldănești-Antilești-Leucușești în suburbia Șoldănești în valoare de lei 37.000.
2. Construirea podului de lemn de pe drumul jud. Botoșani-Liteni-Fălticeni km. 38+773—39+134 și 39+442 în valoare de lei 148.000.
3. Reconstruirea podului de lemn pe drumul jud. Dolhasca-Liteni km. 78+580 în valoare de lei 128.000.
4. Aprovizionarea a 1730 m. c. pietriș pe drumul jud. No. 2 Roman-Hălăucești-Pașcani km. 0+000—23+000 în valoare de lei 281.760.
5. Aprovizionarea a 530 m. c. pietriș și piatră spartă pe drumul jud. Mălini-Drănceni-Găinești km. 8—15 în valoare de lei 50.590.
6. Refacerea cu tuburi de beton a podețelor deteriorate de pe drumul jud. Botoșani-Liteni - Ciorsaci - Fălticeni în valoare de lei 136.000.
7. Procurarea a 500 cutie de sârmă necesare lucrărilor de reparația podurilor de pe drumurile din jud. Baia în valoare de lei 10.000.
8. Refacerea tablierilor podurilor mixte de pe drumul jud. Cornu Luncii-Mălini-Stănișoara km. 4+222, 9+619, 16+831, 17+745, 19+943, 21+646, 23+787, 26+552 27+237 în valoare de lei 141.300.

IV. — *In localul Rezidenței Regale a Ținutului Prut din Iași și în localul Prefecturei Județului Botoșani* pentru:

1. Aprovizionarea a 674 m. c. pietriș pe drumul județean Ștefănești-Ripiceni km. 1—19 în valoare de lei 106.776.
2. Aprovizionarea a 166 m. c. pietriș pe drumul jud. Bucecea-Leorda km. 0—9 în valoare de lei 30.400.
3. Aprovizionarea a 210 m. c. pietriș pentru întreținerea drumului jud. Bucecea-Huțani km. 0—6+626 în valoare de lei 34.790.
4. Aprovizionarea a 576 m. c. piatră spartă pe drumul jud. Uriceni-Sulița km. 0+000 — 11+960 în valoare de lei 178.464.
5. Reconstrucția podului de lemn de stejar de 4 m. deschidere pe drumul jud. Botoșani-Vorniceni km. 13+740 în val. de lei 17.920.
6. Aprovizionarea a 1210 m. c. pietriș pe drumul județean Botoșani-Liteni-Fălticeni km. 0+000—25+700 în valoare de lei 299.720.
7. Aprovizionarea a 663 m. c. pietriș pe drumul jud. Talpa-Sulița-Rediu km. 0—16 în valoare de lei 321.636.
8. Reparația podului de lemn de pe drumul județean Huțani-Tudora-Lespezi km. 19+115 de peste pârâul Vorona în valoare de lei 14.991.
9. Aprovizionarea a 1459 m. c. pietriș pe drumul jud. Guloaia-Dângeni-Ripiceni km. 0—31+575 în valoare de lei 499.920.
10. Reparația podului de 12 m. lungime pe drumul jud. Saulea-Vitoreni-Urlați km. 2+465 în valoare de lei 22.000.
11. Aprovizionarea a 327 m. c. pietriș necesar pentru întreținerea drumului jud. Huțani-Tudora-Lespezi km. 17—29 în valoare de lei 39.973.
12. Aprovizionarea a 347 m. c. pietriș pe drumul județean Salcea-Verești-Roșcani km. 6+000 — 19+000 în valoare de lei 40.011.

V. — *In localul Rezidenței Regale a Ținutului Prut din Iași și în localul Prefecturii Jud. Bălți*, pentru:

Transportul lemnăriei rămasă neridicată în pădurea Heltiu și Pralea jud. Bacău în depozitul Serviciului Technic Bălți în valoare de lei 445.000.

VI. — *In localul Rezidenței Regale a Ținutului Prut din Iași și în localul Prefecturii Jud. Soroca*, pentru:

1. Aprovizionarea a 150 m. c. pietriș de Nistru, 190 m. c. piatră spartă 2—5 cm., 74 m. c. savură și 74 m. c. nisip pe șoseaua jud. Soroca-Bălți km. 0+000—3+750 și Km. 5+200—9+500 în valoare de lei 93.640.
2. Reîncărcarea șoselei jud. Soroca—Bălți, inclusiv aprovizionări de materiale între Km. 3+750 — 5+200 și Km. 7+500—8+000 și anume a 790 m. c. piatră spartă 2—5 cm., 158 m. c. savură și 118 m. c. nisip, în valoare de lei 288.408.
3. Aprovizionarea a 600 m. c. piatră spartă 6—10 cm., 500 m. c. piatră spartă 2—5 cm., 100 m. c. savură și 560 m. c. nisip și împietruirea șoselei jud. Solcani-Otaci Km. 36+300 — 37+300 în valoare de lei 402.100.

VII. *In localul Rezidenței Regale a Ținutului Prut din Iași și în localul Prefecturii Jud. Vaslui, pentru;*

1. Aprovizionarea de piatră spartă, nisip, așternere și cilindrare pe drumul jud. Vaslui-Buhăești-Roman Km. 34+500—40 în valoare de lei 248.450;

VIII. *In localul Rezidenței Regale a Ținutului Prut din Iași și în localul Prefecturii Jud. Roman.*

1. Reconstituirea unui pod, de lemn de 22 m. lungime pe drumul jud. Adjudeni-Rotunda-Doljești Km. 2+150 peste pârâul Albuia la Rotunda Jud. Roman; în valoare de lei 162.000
2. Aprovizionarea a 980 m. c. pietriș pe drumul județean Iași-Tibana-Roman Km. 80+000—64+000 în valoare de lei 187.270;
3. Aprovizionarea a 1750 m. c. pietriș pe drumul județean Roman-Bozieni Balș-Piatra Neamț Km. 46+000—25+000 în valoare de lei 296.650;
4. Aprovizionarea a 1.230 m. c. pietriș pe drumul județean No. 5 Roman-Brătianu-Bârlad Km. 0—6 și pe drumul județean No. 21 Cotu Vameș-Recea dela Km. 0+000—6+000 în valoare de lei 148.710.

Licitațiile se vor ține în conformitate cu art. 88—110 inclusiv din Legea Contabilității Publice, regulamentul de funcționare al Oficiului Central de Licitații și Normele Generale publicate în Monitorul Oficial No. 127/1931.

Toate persoanele care vor lua parte la licitații, vor depune pe lângă oferte și o garanție de 5% din valoarea devizului, iar ofertele se vor face numai în conformitate cu caetele de sarcini, care pot fi văzute în fiecare zi de lucru, între orele 11—13 1/2 în localul Ținutului Prut din Iași în localurile prefecturilor respective.

Garanțiile provizorii nu se vor primi decât în recepisele Casei de Depuneri și Consemnațiuni sau Administrațiilor Financiare.

Rezident Regal, Traian Ionașcu

Șeful Serviciului, VASILE GHINEȚ

Comunicatul Comandamentului Gărzei Naționale F. R. N. din Municipul și Județul Iași

Aducem la cunoștința membrilor Frontului Renașterei Naționale că:

„Garda Națională a acestui „oraș, a luat ființă o anexă „a F. R N., pe ziua de Luni „8 Mai 1939

„Incepând dela 9 Mai a. c. „se primesc înscrieri de mem- „bri, zilnic între orele 8—12 „și 16—19, la biuroul Co- „mandantului, din Palatul Pre- „fecturei de Județ, unde se va „da și relațiuni asupra condi- „țiunilor de admisibilitate."

Comandamentul Gărzii Naționale a F.R.N. din Jud. Iași

Lt. Colonel Turculeț

Situațiunea stațiunilor balneare

Zilele acestea au fost convocați la București d-nii prof. Gr. T. Popa și Gh. Tutoranu, pentru a lua parte la adunarea Asociației Proprietarilor din Stațiunile balneare. O comisiune formată din d-nii Sever Dan, fost ministru, Prof. Popu, prof. Tudoranu și prof. Ghermani s'au prezentat d-lui ministru Ghelmegeanu și d-lui Macovei, directorul căilor ferate în legătură cu menținerea reducerii de 50 la sută pe căile ferate pentru sezonul băilor, aceasta întrucât unele ziare din capitală duduie de știrea suprimării reducerilor.

Atât dl. Ministru Ghelmegeanu cât și dl. Muevici am primis că vor aduce în consiliul de administrație al C. F. reducerea pentru băi după următoarele normale: 50% dela 1 Iunie la 1 Octombrie afară de 15 Iunie 15 August cu 25%. Reducerea de 50% se menține în lunile Iunie și Septembrie ca să se dea posibilitatea și bolnavilor nevoiași să-și caute sănătatea și ca să se mai descongestioneze lunile Iulie și August, când se aglomerează prea mulți vizitori.

De asemenea delegația s'a prezentat și d-lui ministru de finanțe în legătură cu fiscalitatea excesivă din stațiunile balneare, care nu mai putea fi suportată de proprietarii din stațiuni.

S'a admis ca anul acesta să se facă o experiență la Slănicul Moldovii cu un oficiu central de încasări pentru proprietarii de vile, așa în cât fiscul va putea face o apreciere reală și nu imaginară și exagerată, cum se făcea până acum.

Sistemul va fi apoi extins la toate stațiunile din țară.

„Cel dintâi Rege al României"

(Continuarea din pagina 1-a)

risește tânărul Principe Carol I de Hohenzollern: „In clipa în care am pus piciorul pe acest pământ cu sfințenie apărat, am devenit Român. Cetățean astăzi, iar mâine soldat de va fi nevoe, eu voiu împărtăși cu Românii și soarta cea bună și soarta cea rea"...

Dela Severin s'a urcat într'un rădvan domnesc la care erau înhămați opt cai și a pornit alaiul spre Capitala Țării, pe șosele așa cum le-aveam pe atunci, fiindcă de cale ferată nu putea fi vorba.

Aceasta era țara ce-l chemase să-i hotărască destinul. Principele Carol deși prea tânăr poate, pentru răspunderi așa grele, nu numai că nu se descurajează, dar simte înfiorarea unei năzuințe de neînfrânt.

Să facă și aici, așa cum era în țara din care venise.

Cea dintâi brazdă trasă pe ogorul înțelenit al nouei Patrii, însemna o deviză săpată adânc în pământul țării: *Nihil Sine Deo*! Nimic fără D-zeu. Cu aceasta a început lucrul.

In plină gospodărire l-a găsit toamna anului 1877 cu bubuit de tunuri și amenințări la hotare.

Și atunci, poporul chemat la datorie și-a schimbat sapa cu pușca și tunul, alergând la cea dintâi chemare a Căpitanului viteaz.

Trecuse multă vreme de când Românul nu se mai măsurase în vitejii cu dușmanul.

Răsunau văile de cântece, chiote și buciume, ca odinioară pe vremea Voevodului Ștefan și Mihaiu.

Iar în preajma redutelor dela Grivița, Plevna, Opanez și altele, dorobanții lui Vodă Carol au scris cu sânge, cea dintâi pagină a izbânzilor de viitor.

Prin vitejia lor, străinătatea ne cunoștea din nou.

Răsplata meritată a sacrificiului de pe câmpiile Bulgariei, venea o încununare a năzuințelor de veacuri. Pe fruntea Domnitorului viteaz, țara liberă și neatârnată a așezat Coroana de Rege, iar România a fost ridicată la rangul de Regat.

O altă orânduire, o altă operă de gospodărire își deschidea primele pagini. Drumuri de fier să apropie depărtările pământului românesc șosele mândre înpânzesc ogoarele verzi cu rod bogat, edificii publice se ridică dela un capăt la altul al țării, mărețul pod peste Dunăre la Cernavodă, leagă pe veci provincia Dobrogiei stăpânită de Mircea, monumente se ridică pretudindeni, o viață nouă își statornicește temelia căci deviza *Nihil Sine Deo*, era completată cu; *„Totul pentru Țară, nimic pentru mine"*.

Eram poporul care ca și copilul din poveste, creșteam într'un an cât alții în zece. Vremea de atunci caracterizată printr'un adevărat romantism al muncii, să ne fie mereu prezentă în minte.

Și firul de aur al domniei lui Vodă Carol, se deapănă mereu. Anul 1913 îl găsește cu o țară consolidată înăuntru și respectată în afară.

O campanie unde n'a avut nevoe de sacrificiul glonțului ne-a readus un vechiu pământ al provinciei dobrogene.

Vodă Carol se apropie de crepusculul vieții.

Cel de-al 48-lea an de glorioasă domnie, venea încărcat de negre presimțiri. O lume întreagă fremăta îngrijorată și zăngănitul armelor prevestea furtuna cea mare.

Bătrânul Rege se gândea la țara lui. Aproape jumătate de veac o văzuse crescând mândră și înfloritoare, cu

(Continuare în pagina 3-a)

Fără discuție

lucrul principal la un toc de cauciuc este marca

Palma

Proces în legătură cu sustragere de marfă

In fața Curței de Apel secția I, a venit spre judecare afacerea sustragerei coletelor expediate de firma „Agop Kasasian" din Galați, prin Banca Moldova, și înlocuirea lor cu iarbă cosită și pietre.

Sunt acuzați Isack Sirchiz un expeditor din Galați, pentru faptul că ar fi înlocuit marfa în timpul ridicărei ei din curtea Băncei Moldova — precum ș M. Leib Koifman din Iaș, ca complice, ca unul care a mijlocit, pe lângă magazionierul Littner din gara Iași, ca să primească necântărită de organele c.f.r. marfa, și alt magazionier de zi D-tru Scurtu, să nu mai recântărească marfa,— fapt petrecut în luna Mai 1928.

Din partea cfr-ului d. av. Consilier Eugen Marinescu, a susținut partea de vină a lui Sirchiz ș M. L. Koifman, arătând reaua credință și a firmei expeditoare din Galați.

Sustragerea mărfei s'a descoperit după retransportarea mărfei la Galați, ș azi firma Kassasian are pretențiuni de la cfr, care la rândul ei e constituită parte civilă cu suma de 400 mii lei.

Din partea acuzaților d. av. Schreiber a cerut o contra-dovadă cu martori, iar procesul a fost amânat la 16 Octombrie a. c.

Programul serbărilor zilei de 10 Mai la Iași

Dl. prof. Traian Ionașcu, Rezidentul Regal al Ținutului Prut, împreună cu d-l. general de divizie Ștefan Ionescu Comandantul Corpului IV de armată, au întocmit următorul program al serbării naționale de 10 Mai, la Iași.

La orele 10 dim. se va oficia la Catedrala Metropolitană un serviciu religios, în prezența tuturor autorităților civile și militare. După terminarea serviciului divin se ver trece în revistă unitățile, care se vor afla așezate pe trotuarele dintre Palatul de Justiție și Piața Cuza-Vodă. Defilarea va avea loc în Piața Unirii.

După amează la ora 4 jum. va avea loc un festival la Teatrul Național, care se va deschide cu ceremonialul străjeresc. Va urma apoi conferința d-lui prof. univ. Ilie Minea, despre importanța zilei de 10 Mai precum și declamații de poezii ocazionale ale artiști'or Teatrului Național.

Festivalul va cuprinde poemul eroic „Pe aici nu se trece", de Corneliu Moldovanu și Mircea Rădulescu, interpretat de d-na Petronela Popescu, d-nii: Paul Varduca, C. Sava, N. Veniaș, I. Lascar, Ștefan Ciubotărașu, C. Protopopescu, etc. Străjerele și străjerii școlilor normale, vor executa apoi dansuri naționale.

La ora 8 seara va avea loc retragerea cu torțe, care va porni dela Rezidenția Regală și va parcurge tot traseul până la Palatul de justiție. Muzicile militare vor cânta până la orele 12 noaptea în Piața Unirii, grădina Copou și Piața Palatului de Justiție.

Ținuta pentru serbarea zilei de 10 Mai, e: pentru membrii F. R. N., uniforma Frontului de gală; pentru civili frac, cravată și mănuși albe, decorațiile în mărimea reglementară, mari cruci cu cordon; iar pentru militari ținuta de campanie.

Deana Durbin la Iași?

„Cel dintâi Rege al României"

(Continuare din pagina 2-a)

podoabele unor virtuți moștenite din strămoși.

Era țărișoara lui scumpă pentru care părăsise patria de origină, era cenușereasă din povești, pe care Elo descoperise și o înpodobise.

Și nourii se apropiau negri și înfricoșetori pe cerul continentului. Ce soartă va hărăzi Cel Atotputernic iubitei lui Românii! Intrebarea îi chinuia în măsura în care simția că bratul nu-i mai ajută ca odinioară pe câmpiile Bulgariei. Lui, doar Ș efan îi mai ajunsese.

Impovărat de ani și de griji, retras în cuibul de vultur de sub creasta Bucegilor, bătrânul Rege Carol își trece în revistă anii de glorioasă domnie. Prea destul pentru o viață sbuciumată de Rege.

Lângă El se profila un tânăr mândru, Moștenitor de Tron, în sufletul căruia sădise aceiași dragoste de țară, aceeaș năzuință de ridicare a poporului.

Impăcat cu sine însuși, cu divinitatea, cu poporul, cu istoria, adoarme pentru totdeauna într'o dimineață de Noembrie, rostind pentru cea din urmă Deviza vieții lui: „NIHIL SINE DEO"!

Sub lespedea dela Argeș, Regele Carol I odihnește în pace, căci Dumnezeu cel veșnic ocrotește poporul, ce l-a chemat de mult, să-i chezășuiască destinul.

Urmașul la domnie, Marele Rege Ferdinand Intregitorul, a realizat visul de veacuri al unirii tuturor Românilor, iar Majestatea Sa Regele Carol II nepotul lui Vodă Carol, al treilea în scaunul Domniei, *consolidatorul*, ridică mereu pe culmi de glorie o altă Românie: *România veșnică și tare în hotare ei firești, apărată după pilda străbunilor, până la cea din urmă picătură de sânge.*

Viața Regelui Carol I e temelia de stâncă a viitorului românesc.

Milioanele de străjeri ai țării, vin azi să-și plece genunchii pe piatra de mormânt sub care el odihnește la Argeș, sorbind din glorioasele sale fapte, ca dintr'un isvor de apă vie, tăria cu care vor ști să facă zid de suflete în jurul Marelui nostru Străjer și a augustului Său Fiu Moștenitor de Tron.

SANATATE!

O interesantă jurisprudență în materia contractelor de muncă

Tribunalul secția IV în complectul sub președenția d-lui F. Macri și asesor Paul Dimitriu, și tribunalul secția III sub președenția d-lui Gr. A. Cuza, s'au pronunțat în două interesante spețe privind aplicarea art. 78 din legea contractelor de muncă.

Societatea anonimă „Incomtext", intrând în lichidare, a închis fabrica și a concediat toți lucrătorii pe baza unei simple înștiințări afișate cu 14 zile înainte de închidere.

Lucrătoarele Maria Gonciar și Constanța Ionescu, împreună cu alte câteva dintre cusătoare, s'au adresat Judecătoriei de Muncă cerând pe cale de acțiune ca să li se plătească în afară de celelalte drepturi ce li se cuveneau și salarul pe luna în curs și cea următoare conform art. 78 din legea contractelor de muncă.

Judecătoria de Muncă a respins acest capăt de cerere pe temeiul că, atunci când este vorba de lucrători angajați cu contracte de muncă pe durată nedeterminată, nu s'ar aplica dispozițiunile art. 78 din legea contractelor de muncă,—ci art. 80 din aceiași lege care prevede dreptul denunțărei unui asemenea contract pe baza unui preaviz de 14 zile.

In contra acestor cărți de judecată lucrătoarele Maria Gonciov, Constanța Ionescu și altele au declarat recurs.

Recursul Mariei Gonciov a fost repartizat la secția IV și acel a lucrătoarei Constanța Ionescu la secția IV a tribunalului local.

Tribunalul, casând cărțile de judecată, statuiază că în caz de închiderea intreprinderei din orice motiv, patronul este obligat să plătească conform art. 78 din legea contractelor de muncă, salarul pe luna în curs și cea următoare tuturor lucrătorilor din intreprindere, indiferent dacă erau angajați cu durată determinată sau nedeterminată, acest articol urmând să se aplice în favoarea atât a patronilor cât și a lucrătorilor,— indiferent de felul contractului.

Din partea lucrătorilor a pledat d. avocat Th. Costruș șeful contenciosului Camerei de Muncă.

Deana Durbin la Iași?

Apelurile contra impunerei municipale

Comisiunea de Apel pentru judecarea apelurilor introduse contra impunerilor municipale a fost convocată de d. general C. Ionescu primarul orașului, pentru 15 Mai crt. când această comisiune își va începe activitatea.

Comisiunea e prezidată de d. consilier Miltiade Păcuraru având ca membri pe d. avocat Giotti, din partea Municipiului și supleant pe d. av. Petru Stefan, I. M. Duca din partea contribuabililor și supleant Condurache.

Interesele Municipiului vor fi susținute în fața comisiunei și aparate de d. Gh. Sandu șeful serviciului de Constatare precum și de controlorii financiari ai Municipiului.

Inchiderea cursurilor de apărare pasivă din Ținutul Prut

In urma ordinelor M. E. N. și M. A. N. Inspectoratul regional școlar a organizat o serie de cursuri de apărare pasivă. Dl. Inspector general N. Negru a făcut apel pentru ținerea cursurilor la mai mulți prof. univ., ingineri și ofițeri superiori care au predat un ciclu de 24 conferințe.

Dintre conferențiari cari au făcut aceste cursuri sunt d-nii: Prof. Univ. Trateanu, C. V. Gheorghiu, G. Alexa, Gh. Haidovici, C. Partenie, Al. Cosmar, Ing. Gaiginschi, Andriescu-Cale și ofițeri superiori, care au predat aceste cursuri într'un număr de 24 conferințe.

La aceste cursuri au asistat 200 candidați, profesori secundari din ținutul Prut.

La sfârșit candidații au dat o probă scrisă, aceasta pentru a se vedea cunoștințele acumulate.

Examinarea tezelor a fost făcută în plenul comisiunei.

Rezultatele au fost din cele mai îmbucurătoare, deoarece toți candidații au fost declarați reușiți.

S'a remarcat cu deosebire teza D-nei Prof. Margareta Gheorghiu de la Școala Normală de fete din localitate, care a fost votată cu mențiunea „excepțională".

De asemenea au luat mențiunea „f. bine" d-nele Profesoare: Partenie, Maria Codreanu, Gheorghiță Maria, Sadoveanu, Leonia, Grijileanschi Nina și Titina Alexandrescu precum și D-nii Prof.: C. Menciu, M. Botes, C. Ionescu și preot Nonea.

Dosarul cu rezultatul lucrărilor va fi trimis săptămâna aceasta Ministerului Educației Naționale.

Cursurile au fost ținute în marele amfiteatru de Fizică Experimentală al d-lui Prof. T. Ionescu de la Șc. Politechnică.

Chestura Poliției Iași

Biroul Controlul străinilor

PUBLICAȚIUNE

Conform ordinului Ministerului de Interne—Direcțiunea Generală a Poliției—No. 11758 din 3 Mai 1939, se aduce la cunoștința supușilor străini care posedă certificate de identitate Dr. Nansen, să se prezinte imediat la Chestura Poliției Municipiului Iași, Biroul Controlul Străinilor, pentru a-și depune aceste certificate, pentru prelungire pe anul în curs.

Acei care nu vor depune certificatele în termen express de 15 zile de la data prezentei publicațiuni li se vor aplica rigorile legii și li se vor fixa dom cilii forțate.

Chestorul Poliției Iași
GH. LEAHU

Nimeni nu mă poate opri de a-mi trăi viața cum o doresc!

...este strigătul Barbarei Stanwyck în lupta patetică pe care o duce cu prejudecățile lumii, pentru a-și continua moravurile ei....

Un subiect emoționant, smuls din viața reală de toate zilele, este „Stella Dallas" romanul sguduitor al mamei veșnic tânără și care până la sfârșit, acceptă supremul sacrificiu pentru fiica sa.

Barbara Stanwyck este magnifică dela început până la sfârșit în rolul Stellei Dallas. Ann Shirley este fermecătoare, iar John Boles minunat.

„Scala" prezintă acest film de azi, odată cu cea mai superbă comedie văzută până azi „Barnabe" cu excelentul comic francez Fernandel.

Un program de zile mari pentru ieșeni!

SPORT

Victoria—Dragoș-Vodă 1-1 (0-0)

Victoria (juniori)—Ateneul Tătărași (juniori) 4—0 (2—0) Aquila—Macabi 11—0 (7—0)

Sportivi ieșenii au admirat în Duminica aceasta trei matchuri foarte interesante. Astfel dimineața pe un timp frumos s'a jucat matchul pentru campionatul districtual de juniori între „Victoria C. F. R." și „Ateneul Tătărași". Deși unii sportivi sperau într'un succes al Ateneului, totuși juniorii Victoriei, jucători mai rutinați și cu o condiție fizică mai bună au dispus de Ateneu cu 4—0. Goalurile au fost marcate de Ghinescu (2), Rădvan și Lucachi.

S'a remarcat la Victoria o echipă unitară și cu destulă technică. A plăcut în deosebi dela Victoria fundașul stâng Bahrim care a fost cel mai bun din 22.

Deasemenia s'au remarcat în ordine: Bîrcaschi, Lăzărescu și Ghinescu.

Dela Ateneu din apărare a dat satisfacție portarul Dobranici, halful centru Huzău precum și halful Ghiță Margarit.

Din înaintarea Ateneului, spectatori au admirat atacurile Dunea-Botez; deasement Luca și Ashkovici.

In după ameaza aceleiași zile a avut loc matchul dintre echipele divizionare, „Dragoș Vodă", Cernăuți și Victoria C. F. R. din localitate. După un joc frumos, Victoria a dominat adversarul și-a obținut pe drept merit încă un punct în clasament. Cernăuțenii au jucat într'o apărare bună, însă înaintarea n'a dat satisfacție.

Goalurile au fost marcate de Vizitiu (Victoria) și Panenka (Dragoș Vodă).

S'au evidențiat dela Victoria Gheorghiu, Dumitrașcu Orhei și Zaharia care este un element valoros. Dela Dragoș Vodă au dat satisfacție Erhan, Suc și Panenka.

A condus bine dl. Popovici Galați.

•

In matchul de deschidere au jucat Aquila și Macabi, Aquiliștii au dispus cu ușurință de Macabi cu categoricul scor de 11—0. Au marcat: Abrașa, Herman, Gheorghiță, Călin și Aron.

Macabiștii au jucat într'o apărare care n'a dat satisfacție.

BORAX

Informațiuni

x Menționăm că la înălțătoarea solemnitate a sfințirei Pavilionului Național, de la școala No. 6 fete „Ana Conta Kernbach", despre care ne-am ocupat în „Opinia" de Sâmbătă, pentru frumoasa reușită a serbării cum și pentru gusarea dată invitaților, munca a fost depusă fără deosebire, de către întregul corp didactic al școalei, strâns unit în jurul directoarei.

x Membrii Soc. Veteranilor sunt înștiințați a se prezenta la sediul Soc. în ziua de 10 Mai ora 8 dimineață pentru a lua parte la defilare.

Ținuta: haine închise sau naționale. Cu decorații.

x In legătură cu sinuciderea elevei Olga Ungureanu, ni se precizează că ea se retrăsese în ultimul timp de la Școala de croitorie „Cardaș".

Astfel că actul disperat nu poate avea nici o legătură cu numita școală.

x **Tenul iritat de vânt și de frig** se înfrumusețează repede și admirabil întrebuințând Crema Miraculoasă preparatul Laboratorului Dr. A. Ratianu Iași, str. Cuza Vodă 83.

Această minunată cremă albește și catifelează pielea, distrugând petele și coșurile depe obraz. Se trimite contra ramburs oriunde secere.

x Dl. Dr. Solo Schreifel reîntorcându-se în localitate și-a reluat consultațiile în specialitatea boli de piele, venerice, sifilis, în cabinetul d-sale din str. Anastasie Panu 70.

x La bolile de ficat și rinichi, luați zilnic BORVIZ de BORSEC.

Casa de recreație

Fundul Moldovei - județ Câmpulung - Bucovina este deschisă dela 1 Mai pentru debili pulmonari (exclus focare tuberculoase), convalescenți, surmenați, doritori de liniște.

x Siropul Iodotanic Dr. Ratianu aprobat de Consiliul Sanitar Superior, se recomandă cu mare succes copiilor lymfatici, anemici, scrofuloși și rachitici pentru purificarea și regenerarea sângelui, înlocuind Untura de Pește. Nu produce jodism. Depozit Farmacia Dr. Ratianu, str. Cuza-Vodă 83.

✚

Adânc îndurerații: Eugenia Scurtu soție, Gigel fiu, precum și familiile Scurtu, Constantinescu, Holban și Dărăbăneanu, au nemărginita durere de a anunța moartea scumpului lor

Grigore Scurtu

Șef Horticultor în etate de 37 ani

Inmormântarea va avea loc azi Marți ora 4 jum. la cimitirul Eternitatea, unde se află depuse rămășițele pământești.

Prietenii și cunoscuții sunt rugați a lua parte.

✚

Blocul Pensionarilor Public din Iași face cunoscut încetarea din viață a pensionarului

Ocheană C-tin

Membru al Blocului și înscris la Casa de ajutor pentru înmormântare.

Inhumarea rămășițelor pământești va avea loc Mercuri 10 Maiu crt. orele 2 p. m. la Cimitirul Galata, cortegiul pornind dela locuința defunctului strada Gospodari 7.

D-nele și D-nii pensionari sunt rugați a lua parte.

Cinema SIDOLI

AZI

dela ora 3 înainte

2 colosale succese 2

Monumentala realizare a lui G. W. PABST

Drama din Sanghai

cu Inkijinoff Louise Jouvet, frumoasa Cristiane Mardayn și Suzanne Despres

O mare capo-d'operă.

odată cu

filmul melodiilor divine

Allo Havay

cântât de copilul minune BOBBY BREEN

Jurnalul „Paramount"

La —

Podgoreanul

Când? Unde?

Azi la Phoenix

cu prețurile de

cu 5, 10 și 14 lei

2 colosale premiere

Seducătorul

cu JEAN GABIN

și frumoasa Mireille Balin

— — odată cu — —

- VISURI - zdrobite

cu Randolph Scott

Jurnalul „Paramount"

cu ultimile noutăți

TYP

Purgativ Laxativ

ULTIMA ORA

Evenimentele europene

Mersul tratativelor anglo-ruse

Londra 9.—In şedinţa de eri a Camerei Comunelor dl. Chamberlain răspunzând la întrebările unor deputaţi a arătat că guvernul englez a adresat prin ambasadorul său la Moscova o nouă formulare a vederilor sale, în legătură cu colaborarea anglo-rusă.

In timp ce se duc aceste tratative îi este imposibil însă să facă declaraţii publice.

Politica guvernului englez este aceia a unei cooperări depline cu Rusia.

•

Londra 9.— Agenţia „Reuter" anunţă din Moscova că ambasadorul Angliei a fost primit eri de dl. Molotov, căruia i-a înmânat textul propunerilor britanice.

Cercurile politice arată că reprezentantul Marei Britanii a primit asigurări că demisia d-lui Litvinov nu ar avea nici o înrâurire asupra discuţiilor anglo-ruse.

Contra propunerile britanice vor servi ca bază a înţelegerei mutuale.

Spania s'a retras din Liga Naţiunilor

Burgos 9.— Generalul Iordana ministrul de externe al Spaniei a trimis o notificare la Geneva prin care anunţă retragerea Spaniei din Liga Naţiunilor.

Plecarea d-lui Potemkin

Bucureşti 9.—D-l. Potemkin, vicecomisarul sovietic la externe, care a făcut un scurt popas la Bucureşti, a plecat aseară spre Varşovia.

Ministrul sovietic a fost condus la gară de membrii legaţiei U. R. S. S.-ului.

Un răspuns al presei germane

Berlin 9.—Agenţia D. N. B. transmite :

„National Zeitung" din Essen se ridică împotriva „bluffului" diplomatic pe care încearcă în momentul de faţă să-l lanseze Londra, Parisul şi anumite cercuri din Varşovia.

Aceşti oameni — scrie ziarul — desvăluesc acum pretinse „propuneri" pe care Germania le-ar fi făcut Poloniei acum câtăva vreme. Inainte de începutul crizei germano-polone, Germania ar fi propus colonelului Beck crearea unui stat ukrainian independent. Germania ar fi vrut să facă din Polonia un instrument al poliţiei sale de agresiune.

Dacă Varşovia vrea să se facă interesantă, n'ar trebui să încerce cu o asemenea metodă, de oarece toată lumea ştie că Polonia însăşi are o numeroasă minoritate ucraineană. Nu Polonia este ţara care ar trebui să aibă interes pentru independenţa Ucrainei.

In realitate, Germania nici n'a vorbit despre această problemă, nici n'a răspuns la proectele polone de a face un târg cu Polonia în dauna Lituaniei şi a altor ţări baltice.

A fost o vreme când Polonia era gata să redea Germaniei culoarul—„spaţiul vital polon" — dacă Reichul ar fi sacrificat Lituania pentru Polonia. Dar acestea erau propuneri făcute de Polonia, nu de Germania, care a respins categoric asemenea târg inadmisibil.

Măsuri împotriva germanilor din Polonia

Berlin 9.— Agenţia D. N. B. transmite din Pozman :

Numeroase familii germane au primit în ultimele zile ordinul de a pleca din zona de frontieră şi de a părăsi în felul acesta căminele şi proprietăţile lor.

Numărul persoanelor atinse de această măsură nu este încă sigur. Se anunţă că ar fi vorba de vreo sută.

Dr. Schaht în Mexico?

Washington 9. — Corespondentul agenţiei Havas anunţă :

In cercurile petrolifere din Washington circulă svonul că d. dr. Schacht s'ar afla la Mexico, unde ar încerca să ia contact cu preşedintele Cardenas, pentru a obţine în favoarea Reichului petrol mexican.

Se mai crede că negocierile în curs, între Statele-Unite şi Mexico, pentru rezolvarea problemei petrolului, fac progrese satisfăcătoare şi că ar fi punctul de a ajunge la un acord.

De aceia cercurile petrolifere din Washington se tem ca prezenţa d-lui Schacht la Mexico să nu aducă vreo stânjenire acestor negocieri,

Tulburări la Zagreb

Belgrad 9.—Eri s'au înregistrat incidente la Zagreb.

In timpul şedinţei reprezentanţei naţionale croate, de sub preşidenţia d-lui Macek, în mulţimea adunată afară s'au pornit discuţii.

Un tânăr s'a luat la ceartă cu unii reprezentanţi ai partidului ţărănesc croat.

La un moment dat el a scos revolverul şi a tras asupra celor din jur.

S'au produs încăerări. Sunt câţiva răniţi.

Călătoria d-lui Gafencu la Ankara

Bucureşti 9. — Se anunţă că voiajul d-lui Gr. Gafencu, ministru de externe, la Ankara a fost fixat pentru a doua jumătate a lunei Iunie.

Un gest al d-lui prof. N. Iorga

Bucureşti 9. — Faţă de regale.

dorinţa M. S. Regelui, exprimată în scris, ca şiet nicii Săi să poarte un costum uniform, dl. prof. N. Iorga consilier regal şi cel mai vechi profesor de la Şcoala superioară de război, va da curs sugestiei

Dl. prof. Iorga va apare a serbări în uniforma Frontului Renaşterei Naţionale.

Deana Durbin la Iaşi ?

Condamnarea unor depozitari ieşeni la un milion lei daune

La Judecătoria de Muncă din localitate, s'a judecat un interesant proces de daune interese, intentat de funcţionarul N. Goldenberg din str. Arcu 24 contra foştilor săi patroni Gh. Meiu, S. Herescu şi S. Peritz coproprietarii depozitului de ziare din strada Lăpuşneanu.

Reclamantul a cerut drept de preaviz, concediere ilegală, daune interese etc., suma de 1.039.614 lei.

Judecătoria după ample dezbateri i-a condamnat pe patroni la plata a 939.000 lei şi 200 lei cheltueli de judecată.

Ambele părţi au făcut apel.

Procesul lui Nathan

Paris 9.—La tribunalul corecţional a început procesul bandei Nathan, exrocii de la cunoscuta casă de filme.

Desbaterile continuă.

Funcţionari necinstiţi

Bucureşti 9.—Poliţia a descoperit că mai mulţi funcţionari poştali sustrăgeau devize din scrisorile de valoare şi apoi le vindeau pe piaţă.

Au fost arestaţi slujbaşii Ilie Rădoiu, Ion Stavrat, I. Lumânare şi alţii.

x Astăzi la ora 6 jum. d.a. d. prof. I. Iordan conferenţiază la Centrul franco-român despre Linguistica franceză.

Situaţia decanatului Fac. de litere

In urma demisiei d-lui prof. Iorgu Iordan, dela decanatul Facultăţii de litere, consiliul facultăţii a fost convocat aseară pentru a alege un nou decan.

Rezultatul Scrutinului a fost următorul: d. prof. I. Iordan 8 voturi; iar d-nii prof. I. Petrovici, I. Marinescu şi Ilie Minea câte un vot.

Din motive personale, d. prof. Iordan perzistă în demisia sa, pe care şi-o va retroi.

In cazul acesta sorţii alegerii de decan vor trece asupra d-lui prof. I. Marinescu sau Ilie Minea.

Străjereşti

Doamnele comandante străjere din oraşul Iaşi, sunt rugate să binevoiască a se întruni azi Marţi 9 Mai crt. ora 16.30 în amfiteatrul Liceului Naţional de băeţi, pentru importante şi urgente comunicări.

D-nele directoare de şcoli şi comandante de stol, din inv. secundar şi primar, sunt convocate pentru ora 6 p. m.

Comandanta Leg. de străjere Iaşi
Ana Burada

Succesiunea Patriarhului Miron

Bucureşti 9 — In adunarea de eri a consiliului eparhiei Bucureştilor, s'a pus chestiunea succesiunei defunctului Patriarh Miron, care a donat Eparhiei jumătate din averea sa.

Patriarhul Miron n'a lăsa testament.

S'a făcut la Cannes numai un proces-verbal semnat de dr. Băltăceanu şi ministru Broşu, prin care Patriarhul lasă averea de la Dragoslavele unei nepoate.

Urmează ca justiţia să stabilească dacă acest act e valabil.

Un student se îneacă într'un iaz

Chişinău 9.—O impresionantă nenorocire s'a întâmplat în jud. Lăpuşna. Un grup de studenţi dela Facultatea de teologie, făcând un pelerinaj la mormântul mitropolitului Bănulescu Hodoni, o parte dintre ei s'au dus să se scalde în iazul de lângă mânăstire.

In timp ce se scălda, studentul Serghei Popovici, din anul II al Facultăţii de teologie, neştiind să înoate s'a dus la fund şi s'a înecat.

Informaţiuni

x Mâine, Mercuri, fiind sărbătoare naţională, ziarul nostru va apare Joi la orele obişnuite.

x Dl. *Mircea Grigorescu*, primul redactor al ziarului „Timpul", a sosit astăzi dimineaţă în localitate pentru a organiza ediţia locală a ziarului bucureştean.

Serbările de astăzi din capitală

Bucureşti 9.—M. S. Regele şi Marele Voevod Mihai au participat eri la serbările din Turnu-Severin.

Aseară la ora 7.20, Suveranul şi Marele Voevod au sosit în Capitală.

Imediat după sosire, M. S. Regele a vizitat lucrările de instalare a statuei Regelui Carol I, monument care se desvelește astăzi.

Statuia a fost aşezată şi acoperită cu un drapel lung de 30 metri.

M. S. Regele a rămas pe deplin mulţumit de modul cum a fost amplasată uriaşa statue.

Astăzi au loc noile serbări comemorative.

Cu acest prilej vor defila unităţile militare care au existat sub domnia Regelui Carol I, ca şi foştii deputaţi de sub domnia lui.

De la Iaşi au fost invitaţi d-nii Vespasian Pella, Eugen Herovanu, C. Meissner, A. C. Cuza, I. Găvănescul, Th. Vasiliu, P. Sion, Gr. Dumitrescu, Xenofon Iraclide şi Mihail Carp.

Medalie centenară

Cu prilejul acestor serbări, M. S. Regele a instituit medalia centenară Carol I care va putea fi purtată de membrii Familiei Regale, membrii guvernului, membrii consiliului superior al F. R. N-ului, foştii miniştri şi deputaţi sub Carol I, toţi funcţionarii publici şi clerul, toţi militarii activi, pensionarii cari au activat sub Carol I, toţi cei concentraţi în anul 1939 până la data decretului.

ORA 12

Serbările dela Bucureşti

Bucureşti 9.—Azi dimineaţă, la ora 11, au început serbările comemorative, închinate Regelui Carol I.

Cu acest prilej s'a desvelit şi statuia primului nostru Rege, în prezenţa Suveranului şi a Marelui Voevod Mihai.

Serviciul divin a fost oficiat de un sobor de preoţi, în frunte cu I. P. S. Mitropolit Nicodem.

Dl. prim-ministru Armand Călinescu a ţinut o cuvântare ocazională, arătând meritele Regelui Carol I şi opera înfăptuită de primul rege.

A urmat defilarea drapelelor care au luptat la 1877, a trupei şi a foştilor deputaţi de sub Regele Carol I.

Au fost împuşcaţi criminalii de la Constanţa

Constanţa 9.—Cei doi criminali Wilhem Haupt şi Ludovig Cocias, cari au ucis doi barcagii lângă Tuzla, au fost duşi azi dimineaţă la reconstituire.

Incercând să evadeze, ei au fost împuşcaţi.

Retragerea Spaniei din Liga Naţiunilor

Geneva 9.—Spania este al 15-lea stat care se retrage din Liga Naţiunilor, în timp de 15 luni.

Spania plătea Ligei o cotă de 900.000 franci aur pe an.

Diverse

Londra 9. — O telegramă din America anunţă că în provincia Ecnador s'a produs o mare nenorocire.

Un avion a căzut pe o stradă din oraşul Fuiakin.

Au fost omorâte 26 de persoane.

Oraşul a luat foc şi a fost distrus pe jumătate.

•

Kaunas 9. — Un fost membru al directoratului din Memel, anume Surther, a fost arestat pentru viol.

El s'a spânzurat în închisoare.

x Cerealistul Pălăngeanu, care a încercat să se sinucidă în împrejurările relatate, a fost ridicat aseară de la Spitalul Israelit şi transportat la Chestură pentru cercetări.

„Chino-vinul Dr. Ratianu" excelent tonic cu China, Cola, Guarana, Genţiană şi Glicerofosfat de Calciu, întăreşte organismul, dându-i vigoare. Se recomandă cu mare succes convalescenţilor şi anemicilor, mărindu-le pofta de mâncare. Depozit: Farmacia Dr. Ratianu str. Cuza Vodă No. 83.

x **Dr. M. Segall** *Medic de spital, reîntorcându-se în localitate consultă zilnic boli de nas, gât şi urechi, în str. Cuza Vodă 83. Telefon 1767.*

Deana Durbin la Iaşi ?

DE ÎNCHIRIAT 2 camere mobilate sau nemobilate, o garsonieră.

A se adresa str. Căpitan Tomida 2.

GUVERNANTA GERMANĂ (care ştie adevărat nemţeşte) se caută pentru 2 copii 5—7 ani.

Adresa Preot Ţincoca Str. Talpalari No. 20 Iaşi.

De arendat

mediat via Kogălniceanu-Bucium, Socola Iaşi, şi via Vorona Mare din Colnari jud. Iaşi.

Informaţiuni Avocat I. Serafimi.

CEL MAI BUN cumpărător 82 str. Brătianu

Dr. H. I. HERŞCU
consultă
BOLI INTERNE
Diagnostic cu Raze X (Röntgen)
pentru bolile de plămâni, stomac, intestine
Cons. 10-12 şi 3-7 p. m.
C. Negri 51 Tel. 1459

DOCTOR
Alex. Moruzi
Profesor Universitar
Medic Primar Director
Cons. zilnic 4—6 p. m.
Chirurgie generală
Chirurgie nervoasă
Str. Păcurari No. 5
(deasupra farmaciei Căpăţînă)

Cartea este hrana sufletului şi a minţii
Cetiţi cât mai multe cărţi din Biblioteca de Imprumut a
Librăriei Gheorghiu

Seara de Operetă
cu marele tenor
EDUARD ROSEN
şi reputata cântăreaţă ROSL DAMPH
are loc Miercuri 17 Mai la Phoenix
aceasta întrucât spectacolul se va da cu orchestră complectă.

ADMIRATA PRIN
CREMA DE LĂCRĂMIOARE

Dep. Farmacia Dr. Beceanu Piaţa Halei

Dr. Gancevici
consultă
BOLI DE PIEPT
Str. Lăpuşneanu 19
Luni, Mercuri şi Vineri
între orele 1—4 p. m.

Dr. Adrian Ştefănescu
Medic de Spital
Consultă pentru:
Boli interne şi nervoase
METABOLISM BAZAL
Consult 4—6 p. m.
Str. Tăutu No. 2
Telefon 2269

DOCTOR
Gh. Plăcinţeanu
Medic primar
Director Spitalul Asigurărilor Sociale
Chirurgie şi boli de femei
Cons. 3—5 d. a.
ALEIA ALEXANDRI No. 5

DOCTOR
Iosif Goldenberg
medic de spital
Specialist în:
BOLI DE PIELE
SIFILIS-VENERICE
str. Palat No. 2
Cons. 8-11 a. m. 3-8 p. m.
Telefon 1256

Seminţe selecţionate de flori, legume furaje, cu preţuri reduse.
Gazon englezesc cl. I lei 50 kgr.
găsiţi la
ALTER MICHEL
IAŞI — PIAŢA HALEI 15—17 Telefon 1478

Scala -- Azi şi mâine
dela ora 9 dimineaţa
Barbara Stanwyck - Ann Shirley - John Boles
— în cea mai puternică şi reală dramă omenească —
STELLA DALLAS
odată cu formidabila comedie care rulează de 8 luni la Paris
BARNABE
cu cele mai mare comic francez **FERNANDEL**
Jurnalul „Fox Movietone" cu ultimile noutăţi.
Preţurile cele mai reduse : 14, 10 şi 5 lei

ANUL XXXVI No. 9637

ABONAMENTE:
Lei 350. . . . . pe un an
„ 180. . . . . „ 6 luni
„ 90. . . . . „ 3 luni
„ 35. . . . . „ 1 lună
„ 1500. . . . Instituții publice

Atelierele tipografice „Opinia"
IAȘI STR. LAPUȘNEANU 37

1 LEU

OPINIA

Ziar popular cotidian

VINERI 12 MAI 1939

TELEFOANE
Redacția. . . . . No. 1298
Administrația . . . . . „ 1299
Serv. de noapte red. . . . „ 1436

Redacția și Administrația
IAȘI STR. LAPUȘNEANU 37

Director C. R. GHIULEA

BIBLIOTECA UNIVERSITĂȚII -IAȘI-

Războiul vorbelor

Dl. Grigore Gafencu ministrul nostru de externe, ca urmare a excelentelor discuțiuni purtate în principalele capitale europene, cu privire la mobilele tenziunii internaționale, a dat publicității impresia sa fermă, că nici unul dintre conducătorii destinelor popoarelor nu împărtășește ideia războiului, considerat pretutindeni, prept cea mai îngrozitoare plagă, în stare să decimeze viața continentului.

Bineînțeles, problema aceasta a războiului imediat, îmbracă două aspecte perfect distincte.

Ceia ce popoarele urăsc este un război de provocare de agresiune, fără alt temei decât torța.

In schimb, toate națiunile din lume sunt solidare în a aprecia, că un război pentru apărarea integrității teritoriale, corespunde celor mai profunde aspirații naționale ale fiecărui stat în parte.

Aceste situațiuni de fapt au dat naștere în istoria cea mai nouă a continentului european, unor formule, necunoscute trecutului.

Războiul armelor s'a transformat cu încetul într'un război al discursurilor. Teritorii însemnate au fost cucerite, fără o măsurare fizică de forțe.

Războiul spiritual în desfășurare, atrage după sine și o altă consecință fundamentală.

Diplomația nu mai poate lucra în taină.

Opinia publică națională, trebuește pretutindeni antrenată, odată cu desfășurarea măsurilor de securitate. Secretele diplomatice au devenit terenul comun de discuțiune, pentru toate clasele sociale.

Fiecare, cetățean luat în parte, știe din primele 24 de ore cari urmează evenimentelor internaționale mai importante, situația exactă politică a națiunilor în cauză.

După un adagiu francez, se joacă cu toate cărțile pe față.

Această deprindere nouă și neasemuit mai folositoare vieții statelor, decât ermetismul diplomatic al trecutului, are drept primă consecință, încurajarea unei atmosfere de optimism cu privire la salvarea păcii. O înțelepciune nouă își tae drum peste toate amenințările: înțelepciunea colectivului.

Războiul vorbelor deschide o cale liniștitoare, în vâltoare de patimi grele care cuprinsese lumea întreagă.

Dr. I. Fr. BOTEZ

Din toată lumea

Georgel Mârzescu

S'au împlinit 13 ani dela moartea regretatului fost ministru ieșan Georgel Mârzescu, care a decedat în Mai 1926 fiind înhumat în ziua de 13 a lunei.

Ciți-va ani consecutiv această dată funerară aduna în jurul mormântului său din cimitirul Eternității pe toți prietenii și admiratorii, are îi cinsteau cu pietate memoria.

Dar de când chipul lui Georgel Mârzescu se înalță, în bronzul din centrul orașului, sau în bustul de piatră de pe Strada Socolei, cine să se mai abată pela locuința sa de vară ?

Uitarea, nemiloasa Uitare...

AR.

Persecuția broaștelor

Englezul—care iubește toate animalele—are o singură repulsie: broaștele.

Un exemplu edificator îl prezintă orașul Penarth—care de mai mult timp, era terorizat de o trupă de batraciene, dintr'o mlaștină apropiată.

Bieții locuitori, s'au plâns consiliului comunal, cerându-i să-i scape de această nepoftită orchestră.

Consiliul comunal n'a ținut seamă însă timp de 12 ani de plângerea locuitorilor.

Intr'o bună zi a pătruns în primărie un oarecare cetățean—care a depus pe masa consiliului un pachet:

„Domnilor consilieri, iată broaștele care nu ne lasă să trăim liniștiți...

Pachetul, într'adevăr, era plin de batraciene—care deatunci n'au mai amărât pe bieții cetățeni cu concertele lor nocturne.

Poporul francez decade?

Directorul institutului național francez profilactic publică în „Le Matin" un studiu asupra condițiilor rasei franceze, lansând un strigăt de alarmă pentru ca guvernul să intervină pentru a proteja sănătatea fizică și morală a poporului.

Profesorul Vernes scrie, că, în timp ce acum 20 ani în urmă alienații mintali stabiliți în balamucele franceze ajungeau până la numărul de 100 mii, sunt acum dublați până la 200 mii, și în fiecare an cresc în medie cu circa cinci mii.

Cunoscutul higienist afirmă că această stare de lucruri de necrezut este directa consecință a alcoolismului și a molimei care străbate toate straturile populației provocând fenomene uimitoare deserilitate și cretinizare și slăbind progresiv toate resursele naționii.

Femeile și fumul

Se știe că trenurile din Anglia au de curând compartimente speciale pentru „fumătoare" — după cererea bărbaților pe cari îi incomodează fumul de țigare (se pare că sunt și de aceștia).

Un chimist din Chicago pretinde că în câțiva ani femeile vor fuma mai mult decât bărbații. El își sprijină această teză pe o paralelă curioasă: „Sub domnia reginei Elisabeta, spune el, Parlamentul englez a trebuit să voteze o lege pentru a interzice femeilor să se parfumeze, de teamă să nu se confunde sexele, folosindu-l.

Această lege a fost inoperantă. Femeile s'au parfumat mai mult ca oricând, încât bărbații, desgustați, sfârșiră prin a considera parfumul ca numai femenin".

Savantul a tras repede concluzia: va fi același lucru și cu tutunul !

Paradisul animalelor

Cine a citit minunata „Carte dela San Michele", își aduce aminte câtă dragoste de animale trăește în paginile acestei inegalate opere.

Pe de altă parte, se știe că Axel Munthe, care a suferit de ochi, dar care fiind supus unei operații, și-a recăpătat vederea, trăește la Capri în castelul pe care și l'a clădit după planurile desvăluite lui de către Spirit.

Pentru castelanul dela Capri guvernul italian, a votat o lege, prin care sunt interzise uciderile sau vânătorile de animale dela Capri.

In felul acesta, datorită lui Axel Munthe și evident d-lui Mussolini, animalele și păsările au, în sfârșit, paradisul lor. Iată cum geniul apără gingășiile naturii.

Viața teatrală

Au fost anulate sporurile acordate actorilor

Catedrele de artă dramatică. — Pregătiri pentru stagiunea viitoare.

Personalul artistic al Teatrului Național i s'a creiat o dificilă și nemulțumitoare situație.

După cum se știe, la începutul noului an bugetar curent, comitetul de direcție al teatrului a acordat o serie de sporiri a salariilor aproape întregului personal.

Zilele acestea a venit însă o adresă din partea Direcției generale a teatrelor care a răsturnat complect hotărârea comitetului. In această adresă se pune în vedere direcției Teatrului Național că d. Ion Sava, și d-nele Jany Argeșanu și Angela Luncescu, continuă mai departe a face parte din personalul Teatrului ieșan, fiind numai detașați la Teatrul Național din București.

Prin această hotărâre, bugetul Teatrului ieșan e știrbit anual cu o sumă aproximativă de 900.000 lei, care totalizează salariile acestora.

Astfel că e complect imposibil ca bugetul astfel grevat să suporte și sporirile de salarii făcute la 1 Aprilie crt.

In fața acestei situații d. Sandu Teleajen directorul Teatrului a convocat de urgență comitetul de direcție, care s'a și întrunit Marți dimineață pentru a rectifica bugetul în baza acestei dispoziții, Comitetul n'a putut face altceva însă decât să ia act de dispoziția direcției generale a teatrelor. Aceasta a creiat legitime nemulțumiri în rândurile actorilor ieșeni și în special ale tineretului, care după ani de muncă neretribuită se văzuse în sfârșit, acum, cu un mic spor de salar.

Catedrele de dramă și comedie dela Academia de artă dramatică

După cum am anunțat catedrele de dramă și comedie dela Academie, urmează a fi libere la 1 Septembrie crt. prin pensionarea d-lui Mihai Codreanu și eventuala retragere a d-nei Agatha Bârsescu.

Cum e și firesc, complectarea acestor catedre e o problemă destul de dificilă pe care însă d. prof. Radu Constantinescu, rectorul Academiei de Muzică și Artă Dramatică, a rezolvat-o cum nu se poate mai nimerit. Astfel d-sa a propus marelui nostru artist V. Maximilian de a prelua catedra de comedie. Artistul bucureștean a acceptat cu multă plăcere cu toate că două zile pe săptămână va trebui să-și neglijeze preocupările artistice din Capitală pentru a veni la Iași să predea lecțiile.

Pentru catedra deținută până acum de d-na Agatha Bârsescu, s'a propus cunoscutei artiste dela Naționalul ieșan, d-na Gina Sandri, de a o ocupa, în cazul când d-na Bârsescu ar renunța.

In acest sens d. rector Radu Constantinescu, va face o adresă de recomandare Ministerului Cultelor și Artelor.

Artistul Ramadan pregătește două premiere pentru stagiunea de toamnă

Ținându-se seamă de frumoasele succese pe care artistul C. Ramadan le-a repurtat în stagiunea încheiată, prin piesele montate, direcția Teatrului i-a încredințat alte două piese pe care urmează să le pună în repetiție de pe acum, în vederea viitoarei stagiuni.

Prima, e noua dramatizare a d-lui Adrian Pascu, „Păcală și Tândală", în care simpaticul artist va fi și interpretul pitorescului personaj Tândală. Cealaltă piesă, e o comedie modernă, „Colportaj", în trei acte, și un prolog, de George Kaiser.

Turneul teatrului „Muncă și voe bună"

Ansamblul teatrului „Muncă și Voe Bună" din Capitală sosește Duminică 21 Mai crt., în cadrul reglementarului turneu lunar, cu: „Roata'n patru colțuri", comedie în patru acte de Cataev și „Capra cu trei iezi", dramatizare din 5 tablouri un prolog și epilog de d. Adrian Pascu.

Ieșenii vor avea astfel un prilej în plus, de a viziona o altă lucrare a cunoscutului nostru dramaturg, Adrian Pascu.

COSMA DAMIAN

Veșnica problemă a Irlandei

Se știe că guvernul englez întâmpină rezistență în toate acțiunile sale din partea Irlandei, care vrea să se cârmuiască în mod independent. Recent, povestea se repetă, cu prilejul introducerii serviciului militar obligator.

Clișeul de mai sus îl reprezintă pe dl. De Valera, primul ministru al Irlandei, mergând la o solemnitate în Dublin.

Grandioasele festivități dela T.-Severin în amintirea Regelui Carol I

Sosirea M. S. Regelui și a Mării Sale Marelui Voevod Mihai

Gândurile sunt duse cu 73 ani în urmă. E ziua de 8 Mai 1866. Un vas apare la cotul Dunării. Tânărul Prinț de Hohenzollern care și-a lăsat patria pentru a țăsi și iubi una nouă, — de astăzi înainte singura lui patrie—a pus piciorul pe pământul românesc. O călească, trasă de opt cai focoși, în plesnetul harapnicelor, îl va fura și-l va duce ca o nălucă în inima țării.

Regizarea festivităților

Povestea se desfășoară domol... Totuși lumea aceasta, deasă ca o perie o simți vie lângă tine. E înghesuită pe trotoare, strânsă în cordoane de străjeri și străjerițe, de țărani și țărance în pitorestile costume ale Olteniei.

Datorită d-lui Eugen Titeanu, Subsecretar de Stat al Propagandei, s'au regizat în chipul cel mai strălucit festivitățile.

Prin patru mari megafoane a fost difuzată solemnitatea, pentru a putea fi urmărită și de populația de pe străzile orașului; au fost împărțite peste 20.000 de drapele mici cu chipul M. S. Regelui și cu stema țării, cum și portretul M. S. Regelui în rândurile țăranilor.

Echipa de cinematografiști a prins momentele cele mai frumoase ale solemnității.

Asistența

Au participat la marile festivități 25 ziariști străini între care d-nii: Didier Poulain, Stevens, etc. etc.

In tribunele din fața monumentului comemorativ se află d-nii Consilieri Regali: N. Iorga, C. Argetoianu, Al Vaida, G-ral Văitoianu și Dr. C. Angelescu; d-nii miniștrii: Grigore Gafencu, M. Ralea, M. Ghelmegeanu, g-ral Dr. Marinescu, g-ral Paul Teodorescu, I. Bujoi, V. Slăvescu, N. V. Cornățeanu, Petre Andrei, N. Zigre. Tr. Pop, Silviu Dragomir, g-ral Gabriel Marinescu, Eugen Titeanu, I. Marin Sadoveanu, D. V. Țoni, Părintele Nae Popescu și Mihail Șerban. Șefii Autorităților civile și militare, d-nii: G-ral Popescu, Comandantul

(Continuare în pagina 2-a)

O schimbare comentată

Un eveniment mult comentat de presa europeană a fost desigur retragerea d-lui Litvinov de la conducerea ministerului de externe al Rusiei.

In locul d-sale a trecut dl. Molotov.

Fotografiile de mai sus reprezintă pe cel care a plecat (stânga) și pe noul titular (dreapta).

D. Mitiță Constantinescu în Elveția și Italia

Intrevederea ministrului nostru de finanțe la Bâle, Geneva și Roma

D. Mitiță Constantinescu, ministru de finanțe și guvernator al Băncii Naționale a României însoțit de d. I. Lepedatu administrator delegat la B. N. R. și d. Neculai Bălău director de cabinet, au plecat în străinătate însoțiți până la frontieră de d. Bălăcescu, din serviciul de studii al băncii noastre de emisiune.

Sâmbătă 6 Mai s'a ținut la Bâle adunarea generală a Băncii Reglementelor Internaționale, unde d. Mitiță Constantinescu a avut o serie de importante întrevederi cu guvernatorii principalelor bănci de misiuni, dintre care cu d-nii Montagu Norman, Funk, Azzolini și P. Furnier.

Duminică 7 Mai d-sa a vizitat expoziția națională a Elveției, deschisă de curând.

In cursul săptămânii d. ministru Mitiță Constantinescu, va face o vizită d-lui Lowenday, șeful secției economice de pe lângă Liga Națiunilor, la Geneva.

Răspunzând invitației guvernului italian, ce i-a fost transmisă d-lui ministru guvernator Mitiță Constantinescu încă din luna Noembrie anul trecut, prin d. Ambasador Amedeo Gianini, va fi la Roma în zilele de 11, 12 și 13 Mai.

In capitala Italiei, d. Mitiță Constantinescu, va avea întrevederi cu diverse personalități din guvernul fascist și din viața financiară economică.

Vizitele făcute de d. Mitiță Constantinescu, ministru de

D. Mitiță Constantinescu

finanțe și guvernator al Băncii Naționale a României, în Elveția și Italia, constitue prilejul de reînoire, desvoltare și consolidare tot mai temeinică a bunelor raporturi de ordin financiar și economic dintre România și celelalte țări europene.

Oaspeți de peste hotare

Philip Thornton: Un prieten al României

D. Philip Thornton, o autoritate europeană în materie de muzică și dans popular, autor al mai multor lucrări și conferențiar apreciat, a sosit în țară la 29 Aprilie pentru a cerceta izvoarele noastre de artă națională și în acelaș timp pentru a ține prelegeri la București, Iași, Cernăuți și Cluj.

Atras de bogăția tezaurului nostru artistic a fost în două rânduri la noi, prima oară în 1935 și apoi în 1937. De-atunci ne arată o mare prietenie și nu pierde niciun prilej pentru a atrage atențiunea cercurilor din Anglia asupra culturei și vieții românești. In afară de articole în reviste, conferințe, etc., îi revine meritul de a fi adus la Londra grupul de țărani bucovineni și pe acela al călușarilor care au avut o primire entuziastă.

De data aceasta planul d-lui Thornton este să petreacă în România o lună de zile cu scopul de a face noi studii asupra artei noastre populare. Dar, paralel cu aceste cercetări, și-a propus să țină câteva conferințe pentru a pune publicul românesc în legătură cu cultura populară

(Continuare în pagina 2-a)

Dacă n'ați jucat la primele clase, să nu credeți că nu puteți participa la ultimele două trageri.

LA 15 MAIU, SE TRAGE CLASA A III-a A LOTERIEI DE STAT.

Treceți pe la colectura Dv. preferată și cereți informațiuni asupra modului CUM PUTEȚI PARTICIPA la această tragere.

AU MAI RĂMAS DOUĂ CLASE DIN LOTERIA A 19-A

LA TRAGEREA CĂRORA SE VOR IMPARTI 309.600.000 LEI

Un moment fericit al științei din zilele noastre

Cine nu constată cu profund regret deosebirea dintre viața patriarhală dinainte de războiu și viața sbuciumată și nervoasă a zilelor noastre? Cine nu deplânge pe iubiții săi cari, pedepsiți de soartă, își duc calvarul unor suferințe amare?

Și dorința de a îndepărta cât mai curând durerile omenești, oamenii de știință au depus cele mai mari eforturi pentru a descoperi mijlocu cel mai eficace, care este preparatul „Gastro D." E vorba de uu medicament prețios sănătății întrucât înlătură perturbațiunile tubului digestiv înlesnind digestia și înlăturând în acelaș timp bolile gastrice și intestinale.

Preparatul Gastro D se găsește de vânzare la farmacii și drogherii sau prin mandat contra sumei de lei 135 dela Farmacia „Thoiss" București, Cal Victoriei 124.

Este recomandat și de medici.

TESTA

La dureri de cap dinți

Azi la Phoenix

cu prețurile de

cu 5, 10 și 14 lei

2 colosale premiere

Seducătorul

cu JEAN GABIN

și frumoasa Mireille Balin

— — odată cu — —

- VISURI -

zdrobite

cu Randolph Scott

Jurnalul „Paramount"

cu ultimile noutăți

DOAMNA DOCTOR

PARHON C. ȘTEFANESCU

Medicprimar al Spit. Socola

Consultă pentru

Boale nervoase și ale glandelor cu secrețiuni interne

METABOLISM BAZAL

Cons. 2—4 p. m.

Str. Tăutu 2 Tel. 2269

Zorro ?

OMUL CU BICIUL

Luni la Sidoli

DOCTOR

A. Socolovschi

Specialist în boli și operații

de nas, gât, urechi

STR. VICTOR PLACE 7

(Piața Unirii) lângă cinema Sidoli

Diatermocoagulare

DIATERMIE SPEC. ORL.

Inhalație cu ozon (electr. electroterapie, înaltă frecv.

Cons. 8½--10, 12—2, 5—7

ȘEICUL

cu Ramon Novarro

Luni la Sidoli

? ? ? ?

Institut de electro-radiologie medicală

Doctor

Gh. Costin

Specializat la Paris și Viena

Medic la disp. p. Profilaxia tuberculozei și Asig. Sociale Iași

Consult. medicale, radioscopii, radiografii, plămâni, inimă, stomac, ficat, rinichi, oase etc.

CONSULT 3—5 p. m.

S'a mutat în str. Vovidenie No. 12 Telefon 1372

Zorro ?

OMUL CU BICIUL

Luni la Sidoli

DOCTOR

Elena Preda Derevici

Medic asistent al Spitalului Socola

Boale nervoase și ale glandelor cu secrețiuni interne

Analize hormonale. — Diagnosticul biologic alsarcinei — Tratamentul sifilisului nervos

Iași, str. Vasile Conta 82

Cons. 4—6 p. m.

WAGONS-LITS // COOK

Agenția Iași,

Piața Unirii 1

își mută birourile în Str. Lăpușneanu 47, cu începere de la 10 Mai 1939.

PUBLICAȚIE

din 5 Maiu 1939

Se aduce la cunoștință că în ziua de 17 Maiu 1939 ora 10 dimineața se va ține la acest Inspectorat din str. Carol Nr. 12, licitație publică a doua oară pentru aprovizionarea cu coloniale, materiale de întreținere și carnea necesară unităților de Jandarmi din garnizoana Iași, pe timpul dela 1 Mai 1939 la 31 Martie 1940.

Licitația se va ține în conform. cu art. 88-110 inclusiv din L. C. P., regulamentul O. C. L. și normele publicate în M. O. Nr. 127 din 4 Iunie 1931.

Amatorii vor depune pe lângă oferte și garanția de 5 la sută în numerar sau efecte de Stat, din valoarea furniturii oferită.

Ofertele se vor face în conformitate cu caetele de sarcini numai pentru unitățile de Jandarmi din garnizoana Iași.

Caetele de sarcini se pot vedea în fiecare zi între orele 12—13 la reședința Inspectoratului Reg. Jandarmi Prut—Iași.

Inspector Regional Jandarmi Prut-Iași

Colonel, Indiscifrabil

Mânuitor de Materiale, Căpitan Vartic

DE ÎNCHIRIAT 2 camere mobilate sau nemobilate, o garsonieră.

A se adresa str. Căpitan Tomida 2.

DE ARENDAT cu predare imediată teren agricol în întindere de 120 Ha. proprietatea soților Rozalia și D. Waisbuch din Com. Ciurea, podgoria Zane Jud. Iași din care 10 Ha. vie pe rod restul cultivabil, având 30 Ha. sămânătură de grâu de toamnă.

Informațiuni: avocat I. Serafimi Iași Str. Sf. Sava No. 15, ca girante.

DE ÎNCHIRIAT în str. Trei Erarchi No. 2, două camere cu antret, bucătărie, lumină, instalație de apă, cameră p. lemne și pivniță.

ȘEICUL

cu Ramon Novarro

Luni la Sidoli

? ? ?

Interesante schimbări la Biblioteca de Imprumut și Anticăria Librăriei Gheorghiu

Biblioteca de Imprumut a Librăriei Gheorghiu, care numără peste 3000 de volume române și franceze având peste o mie de abonați, a fost complect reorganizată fiind pusă sub conducerea unei bune specialiste.

Incepând de astăzi, tot ce apare nou în literatura română și franceză este imediat adăugat bibliotecii astfel că ori ce carte apărută recent sau mai de mult să poată fi imediat împrumutată.

Costul abonamentului a fost menținut la prețul minim de 50 lei pe lună pentru ori câte cărți și de 8 lei pentru volum pe termen de 8 zile, ca posibilitatea pentru acei abonați cari aduc cartea numai în termen de 3 zile, de a primi o a doua carte numai contra 4 lei.

Pentru D-rele eleve și d-nii elevi taxa pentru cetitul unui volum pe timp de 3 zile este de numai 4 lei.

Tot sub conducerea aceleiași specialiste (D-ra Gaber-Spiegel) a fost pusă și secția de anticvărie școlară, unde D-nii Studenți și elevi vor putea împrumuta cu prețuri mici ori ce cărți și cursuri interesând studiile universitare și școlare.

Deasemenea anticvăria cumpără și vinde cărți literare și științifice, precum și manuale de liceu vechi de curs inferior și superior, plătind prețuri bune.

Deana Durbin la Iași ?

Comunicatul Comandamentului Gărzei Naționale F. R. N. din Municipul și Județul Iași

Aducem la cunoștința membrilor Frontului Renașterei Naționale că:

„Garda Națională a acestui „oraș, a luat ființă o anexă „a F. R N., pe ziua de Luni „8 Mai 1939

„Incepând dela 9 Mai a. c. „se primesc înscrieri de mem„bri, zilnic între orele 8—12 „și 16—19, la biuroul Co„mandantului, din Palatul Pre„fecturei de Județ, unde se va „da și relațiuni asupra condi„țiunilor de admisibilitate."

Comandamentul Gărzii Naționale a F.R.N. din Jud. Iași

Lt. Colonel Turculeț

Spectacolul de operetă dela Teatrul „Phoenix"

Marele tenor Eduard Rosen, a fixat spectacolul său dela Teatrul „Phönix", Mercuri 17 Mai, seara.

Va fi un autentic regal muzical această „Seară de Operetă".

Programul întreg va fi acompaniat de o orchestră de 16 persoane.

Reamintim că tenorul Rosen este creatorul multor role la Teatrele de stat austriace și germane, fiind interpretul favorit al lui Lehar.

La spectacolul dela „Phoenix" vom mai aplauda și pe Rose Dampf, o excepțională cântăreață.

Ultimele bilete la agenția „Gheorghiu".

Adunarea comitetelor școlare

In sala de consiliu a primăriei Municipiului a avut loc adunarea generală a membrilor comitetelor școalelor primare și grădini de copii din orașul Iași.

Adunarea a fost prezidată de d. Chiril Dragan, secretarul general al Municipiului ca delegat al d-lui primar, fiind asistat de d-nii institutori Nistor, Rotaru, Gaman și Ulman.

La discuțiile ordinei de zi au luat parte d-nii prof. univ. Ștefan Berechet, inspectorii școlari Nistor și Rolea, institutorii Negru, Rotaru, Pascaru și Hatmanu.

După descărcarea bugetului din gestiunea financiară a anului expirat și votarea noului buget pe exercițiul 1939—1949, adunarea generală a ales în locul a doi membri ieșiți la sorți pe d-nii Hulubei și Mosei.

x In ziua de 15 Mai a. c. sunt convocați la Ministerul Agriculturei toți președinții și secretarii directori de Camera Agricole din țară.

Grandioasele festivități dela T.-Severin

(Continuarea din pagina 1-a)

Corpului I Armată, Col. Clanoveanu, Prefectul jud. Mehedinți, Virgil Netta Primarul orașului Turnu Severin, Prefecții jud. din Ținutul Olt, etc. etc.

Sosirea M. S. Regelui

A trecut un fior prin mulțime. Sosește M. S. Regele. Regele nostru Cel Tânăr.

E ora 10.50. Trenul acoperit de o trâmbă de aburi a tras în gara fluvială. Pe peron se află d. Prim-Ministru Armand Călinescu și șefii autorităților locale, Coboară M. S. Regele îmbrăcat cu pelerina cavalerilor Mihai Viteazul, însoțit de Marele Voevod Mihai și de d-nii Urdăreanu, Ministrul Casei Regale, Baron Stârcea, g-ral Zvidenck g-ral Mihail, adjutant Regal.

Primarul orașului îi urează bun venit și îi prezintă tradiționala pâine și sare.

M. S. Regele a sosit la locul unde este așezată lespedea comemorativă în uralele nesfârșite ale mulțimei.

Apariția vasului simbolic

Suveranul ia loc în Tribuna Regală.

Apa Dunării e lucie ca o oglindă. De undeva din ape sau din negura anilor apare vasul simbolic pe care a venit Prințul de Hohenzollern. Apariția sa aprinde închipuirile celor de față, ducându-le gândurile spre marele fapt istoric al păsirii tânărului Prinț pe pământul nouii sale Patrii. E o liniște pioasă, impresionantă până la lacrimi.

Deodată văzduhul e sutremurat de loviturile grele de tun depe monitoarele „Lahovary" și „Catargi". Vasul simbolic a acostat la debarcader.

In acest moment dintre reprezentanții autorităților s'a despr ns d. Primar Virgil Netta, care a rostit un emoționant discurs.

Momente de mare emoție

M. S. Regele coboară din Tribună, dezvelind cu Augusta Sa mână lespedea comemorativă pe care stă scris: „Pe locul acesta însemnat lăsatu-s'a pasul dintâi al Primului Rege Român, pe Dunăre adus până la noi. 8 Mai 1866—8 Mai 1939".

In această clipă neasemuit de impresionantă, M. S. Regele rostește cu glas sonor și limpede în care vibrează însăși istoria neamului nostru următoarele cuvinte:

„Desvelesc această lespede care amintește locul, care pe vremuri a fost piatră de hotar și care prin debarcarea Domnitorului Carol a devenit prima pagină a nouilor file ale cărții Neamului".

In acest moment, apare poștalionul tras de 8 cai focoși cu care Marele Rege Carol I și-a luat drumul prin noua sa țară, spre București.

Intr'o goană amețitoare, în chiotele surugiilor, în pocnetele harapnicelor, poștalionu dispare spre oraș.

Un moment de mare emoție.

M. S. Regele și Marele Voevod Mihai au coborât din tribună și au semnat în cartea de aur. plecând apoi spre Catedrala orașului unde s'a oficiat Te-Deu-mul.

De aici Suveranul a plecat cu automobilul la Monumentul Eroilor.

Intr'o emoție generală începe defilarea trupelor unității din infanterie, marină, pionieri, artilerie și cavalerie.

La ora 1 Consilierii Regali și Membrii Guvernului au plecat spre București cu tren special.

Dr. R. DAMSKER

Medic de Spital

BOLI INTERNE

plămâni, inimă, rinichi

Str. Ghica Vodă No. 32

TEATRU de COPII

Duminică 14 Mai ora 4 d. a.

Biletele: Lei 40.— Copii 20 și 10

Procesele de la Tribunalul Militar

Tribunalul militar de sub președenția d-lui colonel Edmond Munteanu, a judecat mai multe procese.

Soldatul Ion Daragiu din 24 Artilerie a fost condamnat în lipsă, la 7 luni închisoare pentru nesupunere la concentrare, Sold. Ciobanu Gh. din reg. 10 Vânători a fost condamnat în lipsă la 7 luni închisoare pentru furt; soldatul Doroganu Ion din 14 Infanterie a fost condamnat la 1 lună închisoare pentru dezertare.

Locuitorul Neculai Amitroaie din Botoșani a fost condamnat la 2000 lei amendă pentru ultraj cu lovire. Acesta ar fi lovit cu un topor pe agentul fiscal, încât acesta a stat mai multe luni în spital. S'a constatat că Amitroaie este bolnav de pelagră și că în timpul unui acces, a făcut cele de mai sus.

Procesul următor a fost al sătenilor Mihai și Ion Cofaru din Cârjoaia-Botoșani acuzați de ultraj cu lovire și a serg. instructor jandarm Leonte Const. de la postul Tupilați-Roman acuzat de purtare abuzivă.

Jandarmul s'a făcut vinovat de faptul că arestând pe unul din frații Cofaru, l'a bătut grav timp de 3 zile la post; fapt care i-a dat o incapacitate de lucru de mai multe zile. După câtva timp alt frate a lui Cofaru, voind să se răzbune pe jandarm. l'a insultat și amenințat cu moartea.

Serg. instr. Leonte a fost condamnat la 10 0 lei amendă pentru purtare abuzivă iar Mihai Cofaru la 500 lei amendă pentru ultraj.

Au mai fost condamnați pentru ultraj cu lovire: Vasile Nichita din Ștefănești-Botoșani la 1000 lei amendă; Corodeanu Gh. din Bălți la 200 lei amendă.

Ultimul proces a fost al sublt. rez. Horodniceanu din Cercul de Recrutare Iași.

Ofițerul fusese condamnat în lipsă pentru nesupunere la viza livretului la 2 luni închisoare. Făcând cerere de repunere în termen, s'a aprobat și judecat.

Inculpatul neprezentându-se sentința de 2 luni închisoare a rămas definitivă.

Plutonierul Diaca Andrei șeful postului jandarmi Pungești-Vaslui a fost condamnat la 2000 lei amendă pentru injurii, aduse soției unui camarad.

Fruntașul jand. Cociorbă Ion din Legiunea Mobilă Iași, a fost condamnat în lipsă la 1 an închisoare, 5000 lei amendă și 2 ani interdicție pentru furt și abuz de putere. Sold Leidner Rudolf din Bat. IV Ad-tiv, acuzat de lovirea superiorului, a fost condamnat la 2 luni închisoare.

Au mai fost condamnați: pentru ultraj cu lovire: Pavel Veisa la 3000 lei amendă, Simion Cojocaru la 500 lei și Pintilie Cristal la 2000 lei amendă, toți din Cosăuți-Soroca.

In urma pledoariei d-lui col. Dobrovici, a fost achitat inculpatul V. Subernețchi din Zarojeni-Soroca, acuzat de ultraj cu lovire.

Al. VIFOR

Philip Thornton

Un prieten al României

(Continuare din pagina 1-a)

din Marea Britanie, care lucru surprinzător, este aproape necunoscută în Europa.

Conferințele vor fi ilustrate de exemple muzicale din Irlanda, Galia, Scoția și Anglia. Deasemenea vor fi arătate instrumente muzicale, de pildă, „crwdd" (Galia), „pibhorn" (Northumberland), „bagpipes" (Scoția) sau „harvest horn" (Anglia).

Vor fi jucate mai multe dansuri din toate părțile Angliei și vor fi cântate melodii în limba veche anglo-saxonă și galică.

La Iași Dr. Thornton va ține două conferințe în cadrul activității Asociației Anglo-Române din Iași: Joi 11 Maiu ora 7 p. m. în Aula Universității, despre „Muzica și dansurile populare engleze și Vineri 12 Maiu ora 6 p. m. în Amfiteatrul Facultății de Litere, despre „Dialectele limbei engleze vorbite".

Intrarea liberă; publicul este rugat a participa.

Reclamație la Camera de Muncă

La Camera de Muncă din localitate s'a primit o impresionantă reclamație din partea mecanicului Săvescu Vasile.

Acest mecanic a fost în serviciul d-lui Haim Aron, proprietarul morii cu același nume, din str. Aurel Vlaicu 25. Reclamantul arată în cererea sa că a suferit în timpul serviciului, un accident, care i-a rupt ambele mâini.

Proprietarul morii, nu i-a dat nici un ajutor. El având o familie grea, și nemaiputându-o întreține, se adresează Camerii de Muncă, pentru a i se face dreptate.

D. președinte, a dispus citarea d-lui Aron. V.

x Se caută ucenic pentru a învăța la aparate. Cinema „Scala".

Constipația rebelă și obișnuită

precum și digerarea grea se înlătură prin **Leo-Pills.**
Leo-Pills un laxativ extras exclusiv din plante cu un efect minunat și nedureros.
Chiar la o întrebuințare îndelungată **Leo-Pills** nu produce obișnuință. Luați cu încredere **Leo-Pills.**
In cutii de 20 și 60 pilule.

Să o știe fiecare:
Orașanu și țaranu
Că devii VOINIC și TARE
Dacă bei VINUL BECEANU.

Depozit: Farmacia Dr. Beceanu
Piața Halei Iași

CEREȚI LIMONADA **FAVORIT** cu plomba originală
Băutură delicioasă și higienică din suc de fructe naturale
De găsit pretutindeni

x D. Iordan Tacu membru în Consiliul Casei Corpului Didactac și Secretar al Asoc. Generale a învățătorilor a fost demis din aceste posturi, în urma unor nereguli bănești.

Sărbătorirea zilei de 10 Mai la Iași

Ziua de 10 Mai a fost sărbătorită în localitate cu mare entuziasm.

Din primele ceasuri ale dimineții orașul îmbrăcat în haine de sărbătoare fremăta așteptând desfășurarea solemnităților, 21 lovituri de tun, trase în zorii zilei, au vestit ieșenilor însemnătatea acestei mari zile naționale.

Trupele din unitățile locale în ținuta de campanie, premilitari și străjeri se aflau înșiruiți pe ambele trotuare ale străzii Ștefan cel Mare.

La ora 10 s'a oficiat la Catedrala Mitropolitană un Te-Deum, de către un numeros sobor de preoți în frunte cu P. S. S. Arhiereul Valeriu Botoșăneanu, vicarul Mitropoliei. Răspunsurile au fost date de corul Catedralei.

Asistența

Erau de față la serviciul religios d-nii prof. Traian Ionașcu Rezidentul Regal al Ținutului Prut, general Ștefan Ionescu, comandantul Corpului IV Armată, general Const, Ionescu, primarul orașului, col. Sava Caracaș, prefectul județului, C. Lupu prim președinte al Curței de Apel, M. Borcea, prim ajutor de primar, precum și toți reprezentanții autorităților civile și militare din localitate.

După terminarea serviciului religios, oficialitățile au trecut în fața Cătedrălei unde se afla o companie de onoare cu drapel. D. general comandant Ștefan Ionescu a rostit o scurtă cuvântare arătând însemnătatea zilei.

Campania de onoare a defilat apoi în fața reprezentanților autorităților.

In acest timp, în Piața-Unirii pe tribuna special amenajată au luat loc reprezentanții autorităților, clerul, corpul didactic etc., precum și numeroși invitați.

Din cei prezenți am notat pe d-nii: Const. Râșcanu secretarul general al Ținutului, Osvald Racoviță fost primar, Tiberiu Crudu comandantul Străjii Țării din Ținutul Prut, prof. dr. I. Tănăsescu rectorul Universității, av. Alfons Herovanu, ing. M. Volanschi, general Gherculescu, în ținuta cavalerilor ordinului „Mihai Viteazul", magistrații Lupu, Pogonăt, Misihănescu, Dumitrescu, Coroi, Hulubei, Duduica, Gr. Cuza, apoi av. I. Axinte membru în Frontul Renașterii Naționale, prof. Ciolan, preot Vuza, col. Arghir, prof, Partenie, M. Bădărău, inspector Ciurea, prof. Ianovici, etc.

Defilarea

La ora 11, după sosirea d-lor Rezident Regal și general Stefan Ionescu de la Mitropolie, a început defilarea. Apariția oștirii înzestrată cu noul armament a stârnit entuziasmul și admirația miilor de ieșeni. Trupele au fost întâmpinate cu flori.

D. prof. Ionașcu a luat loc în tribuna oficială iar d. general St. Ionescu, înconjurat de statul major, a primit defilarea.

Primii au defilat fruntașii Frontului Renașterii Naționale în frumoasele uniforme albastre, sub comanda d-lui Const. Răscanu secretarul generel al Ținutului. A urmat garda națională, în uniformă, având în frunte pe d. col. Turculeț.

După străjeri, premilitari și decorații cu „Bărbăție și Credință" a defilat armata în frunte cu d. general Racoviță.

Recepția dela Rezidenție

La ora 1 a avut loc la Rezidenție o recepție la care au participat oficialitățile ieșene.

Au luat cuvântul arătând semnificația zilei de 10 Mai d-nii: general Șt. Ionescu, P. S. S. Arhiereul Valeriu Botoșăneanu, prof. dr. I. Tănăsescu, general Ionescu, Const. Răscanu, av. I. Axinte, prof. Tib. Crudu.

A răspuns d. Rezident Regal care a arătat că se simte foarte mulțumit de a avea sarcina să transmită M. S. Regelui simțimintele de desăvârșit devotament ale ieșenilor.

Telegramele trimise M. S. Regelui și d-lui prim ministru Ar. Călinescu

„In ziua aceasta de înălțătoare mândrie națională, care înseamnă atâtea luminoase popasuri în glorioasa noastră istorie, în numele tuturor autorităților și locuitorilor din Ținutul Prut, aduc Majestății Voastre, prinosul lor de recunoștință pentru marile înfăptuiri săvârșite sub egida Dinastiei strâns legată de destinul acestui neam și O încredințează că vor ști să răspundă oricând cu vrednicie noilor chemări cu care Majestatea Voastră împodobește paginile istoriei de mâine".

Să trăiți Majestate,
Să trăiască Marele Voevod de Alba Iulia.
Să trăiască Dinastia.
Sănătate!
(ss) Rezidentul Regal al Ținutului Prut.

*

Excelenței Sale
D-lui Armand Călinescu
Președintele Consiliului de Miniștri

In această zi scumpă pentru orice simțire românească, simbol de unire sufletească a tuturor românilor în jurul Dinastiei, asigurăm pe Excelența Voastră, prim sfetnic al tronului, de devotamentul nostru desăvârșit pentru opera de reînsufletire românească ce a-ți întreprins-o cu atâta patriotică hotărâre.

Sănătate!
(ss) Rezidentul Regal al Ținutului Prut

La urmă, restrânsa asistență a fost servită cu șampanie.

Festivalul dela Teatrul Național

La ora 4 p. m. a avut loc la Teatrul Național un frumos festival artistic, care s'a desfășurat în fața unei săli arhipline cu concursul străjerelor și străjerilor precum și a actorilor Teatrului.

La acest festival d. prof. univ. Ilie Minea a ținut o frumoasă și documentată conferință despre importanța zilei de 10 Mai. S'a jucat apoi poemul eroic „Pe aici nu se trece", de Corneliu Moldovanu și Mircea Rădulescu, după care au urmat dansuri naționale.

Retragerea cu torțe

Seara la ora 9 a avut loc retragerea cu torțe care a pornit dela Rezidența Regală și a parcurs întreg traseul până la Palatul de Justiție de unde s'a reîntors apoi la grădina Copou, unde muzica s'a delectat publicul până la miezul nopții. Alte două muzici militare au cântat până la aceiași oră în Piața Unirii și și în Piața Palatului de Justiție.

C. DAM.

S'a amânat serbarea de la liceul Sf. Sava

Liceul industrial de fete Sf. Sava organizase pentru Duminică 14 Mai serbarea ridicării pavilionului și inaugurarea expoziției școalei.

Cum, ministerul educației naționale n'a aprobat suspendarea cursurilor pe 3 zile pentru expoziție, direcția școalei a amânat serbarea pentru ziua de 27 Mai, ora 9.30 dim.

Tot atunci se va inaugura și expoziție, care va fi deschisă în zilele de 27, 28 și 29 Mai.

Invitațiile lansate sunt valabile pentru această dată.

Dl. Urdarianu a plecat în străinătate

București 11.— Aseară, cu Orient-Expressul, a părăsit Capitala, plecând în concediu în străinătate, d. Ernest Urdărianu.

CITIȚI „OPINIA"

Examenul copiilor pregătiți în familie

Examenul de curs primar pregătiți în familie, se va ține la 15 Mai crt. în localul Șc. Nr. 1 b. „Trei Erarchi".

Inscrierile se fac prin revizoratul școlar.

Elevii vor prezenta certificate medicale pentru dovedirea necesității plecării lor în stațiunile climaterice.

x **Tenul iritat de vânt și de frig** se înfrumusețează repede și admirabil întrebuințând **Crema Miraculoasă** preparatul Laboratorului Dr. A. Ratianu Iași, str. Cuza Vodă 83.

Această minunată cremă albește și catifelează pielea, distrugând petele și coșurile depe obraz. Se trimite contra ramburs oriunde secere.

Străjerești

Doamnele și d-rele comandante de străjere, din orașul Iași sunt convocate să se întrunească astăzi 11 Mai ora 18 la liceul Național.

La ordinea zilei importante comunicări făcute de d-ra Viorica Litzica, comandanta falangei de străjere.

Participarea obligatorie.

Comandanta legiunei de străjere-Iași

x *Asociația cercurilor de gospodine* deschide astăzi Bazarul de lucru de mână în folosul dispensariilor de sugari în str. Lăpușneanu No. 18 vis-a-vis de cofetăria Georges locului Foto Studio DINU.

Publicul este rugat a vizita Bazarul.

Informațiuni

x Transferările în învățământul primar—sunt pe terminate.

La 5 Mai, tablourile vor fi trimise M. Ed. Naț. pentru aprobare și publicare în monitor.

x **Răspuns Regal.**—La telegrama adresată de Soc. „Caritatea Creștină" cu ocazia adunării generale, M. S. Regelui Carol al II-lea s'a primit următorul răspuns:

Preot C. Bogdan Președinte al Consiliului de Administrație Societatea „Caritatea Creștină" Iași.

„Majestatea Sa Regele mulțumește societății „Caritatea" precum și dv. pentru asigurările de devotament aduse cu prilejul adunării generale.

Directorul Secretariatului Particular al M. S. Regelui
Eug. Buhman

Delicioasă — Amuzantă
Duioasă—Plină de vervă, de suflet bun și de haz
Deana Durbin
vedeta de 16 ani cu vocea de aur și chipul de inger, în cel mai grandios film ce s'a realizat și văzut până azi
100 băeți și o fată
Alături de celebrul dirijor LEOPOLD STOKOWSKI logodnicul fermecătoarei vedete GRETA GARBO
într'un program colosal,
Luni la SCALA

Stiri judiciare

Condamnat pentru delapidare

Curtea Criminală s'a pronunțat în procesul de delapidare intentat fostului agent perceptor Ioan Hrițcu dela percepția municipiului.

Acesta a încasat dela contribuabili sumi de bani în contul impozitelor, pe care în loc să-i depuie la cassa percepției, și i-a însușit.

Fostul agent perceptor a fost condamnat la 1 an și 2 luni închisoare și 87 mii lei despăgubiri civile.

Acțiune în contencios

D. Ioan Comăniță din Botoșani str. Simionescu 5 a făcut acțiune în contencios contra Ministerului Educației Naționale, deoarece a fost pus în disponibilitate în mod ilegal din postul de profesor maistru de desemn dela Gimnaziul Industrial din Botoșani.

Petiționarul cere anularea deciziei prin care a fost pus în disponibilitate și cere a fi reintegrat în acel post.

Mituire cu... 10 lei

Parchetul local a trimis în judecata tribunalului pe Burăh Țighelnic din Tg. Ungheni jud. Iași pentru faptul de mituire.

Inculpatul s'a făcut vinovat de faptul că a oprit suma de 10 lei d-lui dr. C. Gheorghiu pentru a-i elibera un bilet de deparazitare pentru soția sa care nu fusese la controlul sanitar.

Scoatere în vânzare

D-na Eva Groper a cerut tribunalului comercial scoaterea în vânzare prin licitație publică a imobilelor proprietatea Teitler pentru suma de 550 mii lei.

Divorț

D-na Niculina Neagu din str. 1 C. F. R. 25 a introdus la tribunalul local acțiune de divorș contra soțului ei Gh. Neagu.

Nu uitați că cel mai bogat asortiment de:
Perdele, Rodiuri în benzi colorate de mătase și simple, Etamine, Covoare, Preșuri, Cavetțari, Fețe de mese, Plușuri, Stofe de mobile, Paturi, Linoleum, Mușamale, Albituri, Storuri după măsură —— CĂSIȚI LA
Maurice Felix
IAȘI STR. ȘTEFAN CEL MARE No. 13 Tel. 1205

Furt la un profesor din Iași

Un îndrăzneț furt săvârșit noaptea trecută a fost adus la cunoștința autorităților polițienești locale.

Cu ajutorul unei chei false necunoscuți răufăcători au pătruns în locuința d-lui prof. Ion Raianu din str. Păcurari No. 37 de unde au furat numeroase obiecte de valoare și precum și o sumă de bani.

S'au început cercetări.

Răspuns Regal

La telegramă omagială trimisă M. S. Regelui cu ocazia adunării generale a Breslei Intreprinderilor de Higienă din Iași, sub președinția d-lui Contu Florin și C. Brâncoveneanu secretar, s'a primit următorul înalt răspuns:

„Majestatea sa Regele mulțămește Breslei și Dv., pentru omagiile aduse de muncitorime cu prilejul adunării generale".

Directorul Secretariatului Particular al M. S. Regelui
(ss) EUGEN BUCHMAN

Plastica

O expoziție Mihai Cămăruț

Desigur că unul din cei mai apreciați artiști ieșeni este pictorul Mihai Cămăruț, care are la activul său atâtea expoziții de succes.

Pentru acest sezon, Cămăruț ne anunță o surpriză din cele mai agreabile, adică o expoziție.

După o perioadă lungă de tăcere, expoziția lui Cămăruț constitue un adevărat eveniment plastic.

Așteptăm cu nerăbdare vernisajul, care se anunță pe cît de curând.

Ieșan înjunghiat de un prieten

La spitalul Sf. Spiridon a fost transportat eri cizmarul Const. Partenie din str. Atelierelor 9.

Eri după amiază a venit la el un cunoscut al său Gh. Caleș din str. Sirenelor 7. In urma unei discuții acesta din urmă a luat un cuțit de cizmărie ce se afla pe o masă și l-a împlântat în abdomenul lui Const. Partenie.

Teatrul Național Luni 15 Mai 1939 ora 9 jum. seara
Turneul Teatrului „Regina Maria"
va prezenta marele spectacol în regia lui Soare G. Soare
IUBIRE STRANIE
în care joacă:
GEORGE VRACA, Beate Fredenov, Fifi Haraud, Agnia Bogoslova, Donna Carozi, G. Sion, N. Velculescu, M. Wladimir, etc.
Biletele la Agenția „Gheorghiu"

Drama Stelei Dallas

Nu există suflet de părinte sau inimă de copil, care să nu fie zguduit puternic, la vizionarea celei mai reale și puternice realizări cinematografice de până azi „Stella Dallas" ce rulează la Scala.

Sentimente pe cari cu toții le avem, viața pe care cu toții o trăim, întâmplări dramatice, zguduitoare, patetice, cari ni se pot tuturorîntâmpla.—Toate sunt îmbinate în chip numeric, în această mare, colosală, cinică realizare „Stella Dallas".

Barbara Stanwyck, vedeta nuanțelor, are una din creațiile sale mari în „Stella Dallas", Anne Shirley, vedeta tânără și frumoasă e divină în rolul copilei, iar John Boles e fermecător în cel al părintelui.

„Scala" stabilește un prilej rar pentru ieșeni, mari și mici, să vadă un film cu adevărat omenesc, de valoare și factură superioară.

Necazuri cetățenești

Către dl. prefect al județului

Locuitorii comunei Buciumi roagă stăruitor pe d. prefect al județului Iași, col. Sava Caracaș care întotdeauna s'a dovedit un sprijinitor al nevoilor obștești, să binevoiască a pune în vedere Soc. „Ragozea et Co.", pentru modernizarea șoselei Iași-Vaslui, ca să accelereze lucrările de pavare a șoselei deoarece circulația este întreruptă de zece zile, și nu s'a lucrat aproape nimic. Uzina având fir electric s'ar putea lucra și noaptea.

Sperăm că d. prefect col. Caracaș va da dispozițiile necesare.

Succesul expoziției colective

Expoziția colectivă de pictură deschisă în str. Lăpușneanu s'a bucurat de o atenție deosebită din partea amatorilor ieșeni.

S'au reținut numeroase lucrări de valoare, între care și un admirabil tablou de Bulgăraș.

Ieșenii au știut să prețuească ocazia, după cum au știut să și aleagă.

Expoziția aceasta cu lucrări atât de variate mai rămâne la Iași numai câteva zile, urmând ca Duminică să se deplaseze în capitală.

Prilej pentru ieșeni să o viziteze în aceste ultime zile.

x In ziua de 14 Mai a. c. are loc adunarea generală a Societății „Liga Temperanței" filiala Iași.

✚

Mult îndurerați: Tatyana, soție, Mircea fiu; Elena Ibrăileanu, Mihai și Evelina Carp cu copiii, Maria și Doctor C. Theohari cu copiii, Vera Carp, Valentina și Lt.-colonel Anton Crapellianu, Alexandru Carp, Felicia și Colonel Corneliu Carp, Maior Valeriu Carp cu copiii, frați și surori; Maricica și Gh. Agavriloae și Radu Carp, nepoți; Viorica și Aladar Ritter von Kneusel-Herdliczka, soori; Marie-Alix Catargi și Nicu Catargi cu copilul, cumnați, și familiile înrudite au durerea de a anunța încetarea din viață a iubitului lor.

LT.-COLONEL
Constantin Carp
din Cavalerie
în etate de 54 ani decorat cu ordinele Steaua și Coroana României de război
decedat în ziua de 10 Mai a. c.

Inmormântarea va avea loc mâine Vineri 12 Mai, orele 16, la Cimitirul Eternitatea din Iași, unde se află depuse rămășițele pământești.

RĂCITOR mare, dublu, pentru uzul cârciumelor sau restaurantelor, de vânzare de ocazie.
A se adresa la ziar.

CAUT CAMERĂ mobilată eventual pensiune. Prefer în Sărărie sau Tatarași. Adresa la ziar sub R.

Combateți durerile reumatice cu DALIN

Contra Hemoroizilor **Anusol Goedecke**

x **Dr. M. Segall** *Medic de spital, reîntorcându-se în localitate consultă zilnic boli de nas, gât și urechi, în str. Cuza Vodă 83. Telefon 1767.*

x **Dl. Dr. Solo Schreifel reîntorcându-se în localitate și-a reluat consultațiile în specialitatea boli de piele, venerice, sifilis, în cabinetul d-sale din str. Anastasie Panu 70.**

x La bolile de ficat și rinichi, luați zilnic BORVIZ de BORSEC.

Cinema SIDOLI
AZI
dela ora 3 înainte
2 colosale succese 2
Monumentala realizare a lui G. W. PABST
Drama din Sanghai
cu Inkijinoff Louise Jouvet, frumoasa Cristiane Mardayn și Suzanne Despres
O mare capo-d'operă.
odată cu
filmul melodiilor divine
Allo Havay
cântât de copilul minune BOBBY BREEN
Jurnalul „Paramount"

ULTIMA ORA

Evenimentele europene

Convocarea unei conferinţe la Berlin

Paris 11 — Agenţiile telegrafice anunţă din Berlin că mareşalul Goering, care se află acum în Spania, ar avea misiunea să invite pe generalul Franco la o conferinţă deosebită, ce se va ţine la Berlin.

Conferinţa aceasta se va ţine la începutul lunei Iunie.

In afară de d-nii Hitler, Mussolini şi Franco, vor fi la Berlin Regele-Împărat Victor Emanuel, Prinţul Regent Paul al Jugoslaviei, şi contele Ciano, ministrul de externe al Jugoslaviei şi ministrul de externe al Ungariei.

Intrevederile dela Roma

Roma 11. — Eri au sosit la Roma Prinţul Paul al Jugoslaviei şi dl. Markovici, ministru de externe.

Dl. Markovici a avut la prânz o întrevedere cu contele Ciano şi cu dl. Mussolini.

După masă, ministrul jugoslav a făcut o vizită d-lui Mussolini.

Retragerea Spaniei

Geneva 11.—Se anunţă din cercurile Ligei Naţiunilor că odată cu retragerea din Ligă, Spania s'a retras din toate organizaţiile internaţionale.

Astfel, s'a retras şi din biroul internaţional al muncii.

Contra propunerile engleze

Londra 11.—Ambasadorul Angliei la Moscova a înmânat eri d-lui Molotov contra propunerile engleze asupra acordului de securitate.

Guvernul englez cere Uniunei Sovietice :

1). Să dea garanţii de asistenţă fiecăreia din ţările cu care se învecineşte.

2). Să dea asistenţă Marei Britanii şi Franţei în cazul când acestea ar fi atrase într'un război, de pe urma garanţiilor ce le-au acordat Poloniei, Greciei şi României.

Nu se face nici o menţiune despre vre-o promisiune de asistenţă din partea Marei Britanii în favoarea Sovietelor, în cazul când de pe urma angjamentelor ce şi-ar lua Sovietele ar fi atrase la rândul lor, într'un război.

Declaraţiile d-lui Potemkin

Varşovia 11.—Dl. Potemkin, vicecomisarul sovietic la externe, a sosit eri la Varşovia fiind primit de dl. Beck.

Cei doi oameni de stat au avut o lungă întrevedere, examinând chestiunile care privesc relaţiile polono-ruse.

Cercurile bine informate arată că s'a discutat şi reluarea raporturilor comerciale între Polonia şi Rusia.

In drum spre Varşovia, dl. Potemkin a acordat un interview ziarului „Curier Varzavsky".

D-sa a declarat că în intrevederile avute la Ankara, Sofia şi Bucureşti s'a convins că sunt unele state ferm decise să colaboreze la întărirea păcei prin aliare la acordul anglo-franco-sovietic.

In ceia ce priveşte Polonia, ea are un rol deosebit în menţinerea păcii.

Garanţiile Angliei

LONDRA 11. — D. Chamberlain a făcut, eri după amează, în Camera Comunelor, următoarele declaraţiuni cu privire la negocierile anglo-sovietice :

— „Marea Britanie a acceptat să acorde garanţii unor state din Europa orientală. Guvernul britanic a sugerat acum Uniunei Sovietice să facă o declaraţiune prin care să promită asistenţă Angliei şi Franţei în cazul când acestea ar fi atrase într'un război depe urma angajamentelor ce şi-au luat. Guvernul britanic crede că o astfel de declaraţiune ar fi conformă cu politica Rusiei.

Propunerile făcute de Marea Britanie au fost modificate conform cererilor Rusiei. Aceasta ar consimţi să execute garanţiile ce ar da, intrând în război dar numai dacă şi Marea Britanie ar face-o".

Acordul anglo-turc

Paris 11. — „Le Figaro", ocupându-se de acordul anglo-turc, într'o corespondenţă din Londra, semnată de d. Boutelleau, scrie :

„Acordul anglo-franco-turc,—căci Franţa este şi ea parte în acest tratat,—va fi anunţat oficial mai înainte de s'arşitul acestei săptămâni, probabil Joi. Tratatul dela Ankara este mult mai complect decât toate acordurile ce au fost încheiate recent.

El prevede nu numai clauze de reciprocitate, ci este o alianţă adevărată, a cărei aplicare se întinde şi la Egipt, Palestina şi Siria, iar nu numai la Marea Neagră".

Distincţie pentru Marele Voevod Mihai

Berlin 9 (Rador). — Agenţia D. N. B. transmite:

Fuehrerul-Cancelar a acordat Măriei Sale Marelui Voevod Mihai de Alba Iulia Marea Cruce a Ordinului „Vulturul German".

Accident

Constanţa 11.—Lângă Medgidia, maşina ing. agronom Eugen Prudescu, şeful Serv. Agricol, s'a ciocnit cu o camionetă.

Sunt grav răniţi inginerul şi soţia lui.

Un ţăran şi şoferul sunt răniţi mai uşor.

Ţările de Nord rămân neutre

Stokholm 11 (telegramă particulară). Conferinţa miniştrilor de externe ai ţărilor nordice (Suedia-Norvegia-Danemarca-Finlanda) a dat următorul comunicat :

„Miniştrii de externe ai ţărilor nordice în cursul rerniunei lor au observat că puterile nordice rămân ca şi până acum departe de orice grupe de puteri care ar putea fi formate în Europa. In caz de războiu ele vor face tot ce le va sta în putinţă pentru a evita a fi angajate în conflict".

x Consiliul parohial Copou, anunţă enoriaşii acestei parohii să se întrunească în adunare parohială Duminică 14 Mai, ora 5 p. m. în localul Şcoalei Primare Copou.

Cercetări în legătură cu accidentul de la Copou

Un grav accident de automobil s'a petrecut în noaptea de Marţi spre Mercuri.

Taxiul 2058 Is, condus de şoferul Stoenescu Corneliu, a fost angajat de mai mulţi tineri pentru o plimbare la Copou.

In dreptul aleei Grigore Ghica Vodă, unul din pasageri Puiu Schapira a trecut la Volan, cu permisiunea şoferului.

Cum tânărul nu ştia să conducă, a dat la un moment dat într'un stâlp, distrugând maşina.

Alţi doi pasageri Baron Leon şi I. Teţiau s'au ales cu răni grave.

Victimele au fost internate la spitalul „Sf. Spiridon".

Au fost reţinuţi la poliţie pentru cercetări şoferul Stoenescu şi tânărul Sapira.

D. comisar Gregoriceanu, şeful circulaţiei a stabilit din primele cercetări că tânărul Sapira care a condus maşina era turmentat de băutură.

ORA 12

Astăzi vorbeşte dl. Daladier

Paris 11.—Dl. Daladier a avut eri o lungă întrevedere cu dl. Bonnet, căruia i-a expus discursul pe care îl va ţine astăzi în faţa Camerei.

In acest discurs, dl. Daladier va fixa poziţia Franţei faţă de ultimele evenimente.

Relaţiile italo-iugoslave

Roma 11—Aseară a avut loc la palatul Quirinal un banchet în onoarea principesei Olga şi a prinţului Paul al Jugoslaviei.

Au participat toţi conducătorii italieni, în frunte cu Suveranii.

A vorbit Regele-Împărat Victor Emanuel arătând că atât Italia şi Jugoslavia lucrează pentru întărirea ordinei şi pentru relaţi amicale cu vecinii lor.

Italia vrea prietenie veşnnică cu Jugoslavia, pentru a lupta împreună la menţinerea păcii.

A răspuns prinţul Paul, exprimând dorinţa de pace a Jugoslaviei şi bunele relaţii cu Italia.

Serviciul militar obligator

Londra 11.—In şedinţa de astă noapte, Camera Comunelor a votat cu 283 voturi contra 133 urgenţa în discuţia legilor asupra antrenamentului militar obligator şi a tuturor chestiunilor militare.

Diverse

Bucureşti 11.—O ploae torenţială s'a abătut astă-noapte asupra capitalei,

Cartierele joase au fost inundate.

*

Bazargic 11.— Tânăra Liliana Pontichi din localitate, în etate de 19 ani, s'a împuşcat din cauza unui amor nefericit.

Alcătuirea noului Parlament

Repartiţia mandatelor pe ţinuturi şi profesiuni

Bucureşti 11. — M. S. Regele a promulgat noua lege electorală şi convocarea corpului electoral pentru ziua de 1 şi 2 Iunie.

Camera deputaţilor va avea 258 membri, aleşi din cele 11 circumscripţii, alcătuite pe ţinuturi.

Alegerea se va face prin vot secret, obligator şi uninominal.

Durata mandatului e de 6 ani.

Senatul va cuprinde senatori numiţi de M. S. Regele, senatori de drept şi senatori aleşi.

Senatorii numiţi vor fi în număr de 88, cei aleşi, tot 88.

Votul este obligator. Amenda civilă pentru neexecutare e de 1000 lei.

Repartiţia mandatelor

Mandatelele pentru Cameră sunt repartizate pe ţinuturi.

Ţinutul Prut va avea 27 de deputaţi, repartizaţi astfel, după profesiuni: agricultura şi munca 9; comerţ şi industre 9; ocupaţii intelectuale 9.

Pentru aceste mandate vor vota :

I. **Pentru agricultură şi muncă :**

1. Camerele agricole ;
2. Asociaţiile şi sindicatele agricole, viticole, pomicole, etc., având personalitate juridică recunoscută.
3. Camerele de muncă ;
4. Breslele de muncitori, funcţionari particulari şi meseriaşi;

II. **Pentru industrie şi comerţ ;**

1. Camerele de industrie şi comerţ ;
2. Sfaturile negustoreşti care au personalitate juridică recunoscută ;
3. Asociaţiile de industriaşi care au personalitate juridică recunoscută.

III. **Pentru ocupaţiuni intelectuale:**

1. Asociaţia învăţătorilor ;
2. Asociaţia profesorilor secundari;
3. Asociaţia profesorilor universitari ;
4. Asociaţia clerului ;
5. Asociaţia sau colegiul inginerilor ;
6. Asociaţia sau colegiul arhitecţilor ;
7. Asociaţia sau colegiul medicilor ;
8. Asociaţia sau colegiu veterinarilor;
9. Asociaţia sau colegiul farmaciştilor ;
10. Asociaţia sau colegiul avocaţilor ;
11. Asociaţia sau Colegiul scriitorilor şi artelor frumoase.

Repartiţia la Senat a mandatelor este următoarea:

1. **Pentru agricultură şi muncă:** Agricultură 30, Muncă 14.
2. **Pentru industrie şi comerţ:** Comerţ 11, Industrie 11.

III. **Pentru ocupaţiuni intelectuale:**

1. Asociaţia învăţătorilor	2
2. „ profesorilor secundari	2
3. Asociaţia profesorilor universitari	2
4. Asociaţia Clerului	2
5. „ sau Colegiul inginerilor	2
6. Asociaţia sau Colegiul arhitecţilor	2
7. Asociaţia sau Colegiul medicilor	2
8. Asociaţia sau Coleg. veteranilor	2
9. Asociaţia sau Coleg. farmaciştilor	2
10. Asociaţia sau Colegiul avocaţilor	2
11. Asociaţia sau Colegiul scriitorilor şi artelor frumoase	2
TOTAL GENERAL	80

Adunările Legiuitoare au fost convocate pentru ziua de 7 Iunie.

Se înfiinţează o Mitropolie a Olteniei

Bucureşti 11,—In urma dorinţei exprimată de M. S. S. Regele cu prilejul serbărilor dela T.-Severin, la ministerul cultelor şi artelor se lucrează la întocmirea decretului lege pentru înfiinţarea mitropoliei Olteniei cu reşedinţa la Craiova.

Prin acelaşi decret lege se va stabili mutarea actualei episcopii a Râmnicului Noului Severin de la R.-Vâlcii la Turnu Severin, ea devenind sufragana mitropoliei craiovene împreună cu episcopia Argeşului care se deslipeşte dela mitropolia Ungro-Vlahiei.

Moarte suspectă în aristocraţia engleză

Londra 11.—In locuinţa sa-partiulară a fost găsită moartă cumnata contelui Harewood, soţul principesei regale a Marei Britanii.

Ea are răni la cap. Lângă moartă s'a găsit o puşcă de vânătoare.

Moartea unui principe

Roma 11.—Eri a încetat din viaţă prinţul Henry Bourbon de Parma, fratele prinţului Louis, care e căsătorit cu principesa Maria de Savoia.

Dl. Mitiţă Constantinescu la Roma

ROMA 11. — (dela corespondentul nostru) Eri a sosit la Roma d. Mitiţă Constantinescu. Ministrul Economiei Naţionale, care va avea un schimb de vederi cu fruntaşii vieţii economice italiene.

Isprava unor tineri ieşeni care vroiau să plece în Palestina

Constanţa 11.—Autorităţile locale au fost informate că mai mulţi tineri vor să plece în mod clandestin din port.

Poliţia a prins eri într'o barcă în larg pe tinerii Moise Iancu, I. Leiber, elev de liceu din Iaşi str. Cizmăriei 17, Filip Leibovici, funcţionar din str. Ştefan cel Mare 105, Solomon Rozen din str. Ornescu 5 şi Moise Mayer originar din Istambul.

Ascultând de sfatul lui Mayer, tinerii ieşeni au luat de acasă 40.000 lei şi au hotărât să plece spre Palestina, pentru a se înrola în armata naţională.

La Constanţa, ei au pus mâna pe o barcă, cu care vroiau să plece la Istambul.

Au fost însă prinşi la timp.

x Laboratorul de analize medicale, chimice şi microscopice Dr. Ratianu autorizat de Min. Săn. Publice, execută analize complecte de urină, spute, secreţiuni, etc. precum şi orice analize ce interesează industria, comerţul şi higiena alimentară. Iaşi, Cuza Vodă 83.

Biblioteca de Imprumut a
Librăriei Gheorghiu
a fost complect reorganizată, adăugându-i-se toate noutăţile.

Seminţe selecţionate de flori, legume furaje, cu preţuri reduse.
Gazon englezesc cl. I lei 50 kgr.
găsiţi la
ALTER MICHEL
IAŞI — PIAŢA HALEI 15—17 Telefon 1478

x Se aduce la cunoştinţa Instituţiunilor şi comercianţilor că DEPOZITUL DE SARE al Institutului Naţional al Cooperaţiei este instalat la Antrepozitele Râşcanu str. Uzinei No. 36, telefon 1251, unde se pot adresa pentru orice tel de comenzi.

ADMIRATA PRIN
CREMA DE LĂCRĂMIOARE

Dep. Farmacia Dr. Beceanu Piaţa Halei

ŞEICUL
cu Ramon Novarro
Luni la Sidoli
? ? ? ?

PIERDUT buletinul biroului populaţiei Iaşi pe numele de Constantin Albu din strada Moarei de Vânt 14.
Se declară nul.

CEL MAI BUN cumpărător **82**
str. Brătianu

Zorro ?
OMUL CU BICIUL
Luni la Sidoli

Scala prezintă azi filmul carezgudue toată lumea
Cea mai puternică dramă din viaţa reală. — O pagină patetică pentru toţi părinţii şi toţi copiii !
STELLA DALLAS cu Barbara Stanwyck
Singurul film în care americanii au ţinut seama cu adevărat de cruzimea vieţii de toate zilele.
Odată cu această magnifică realizare „Scala" prezintă şi filmul de aventuri
SFINXUL cu celebrul artist din „Măşti de ceară **Lionel Atwyl**
Un program pe care toţi ieşenii trebue să-l vadă!
Preţurile cele mai reduse: 14, 10 şi 5 lei intrarea

Asociaţia cercurilor de gospodine
deschide astăzi Joi 11 Mai Bazarul de lucru de mână în folosul dispensariilor de sugari în str. Lăpuşneanu No. 18 (vis-a-vis de coletăria Georges localul Foto Studio DINU).

ANUL XXXVI No. 96 8

ABONAMENTE:
Lei 350. . . . . pe un an
„ 180. . . . . „ 6 luni
„ 90. . . . . „ 3 luni
„ 35. . . . . „ 1 luni
„ 1500. . . Instituții publice

Atelierele tipografice „Opinia"
IAȘI STR. LAPUȘNEANU 37

1 LEU

OPINIA

Ziar popular cotidian

SAMBATA 13 MAI 1939

TELEFOANE
Redacția. . . . . No. 1298
Administrația 1299
Serv. de noapte red. . . . 1436

Redacția și Administrația
IAȘI STR. LAPUȘNEANU 37
Director C. R. GHIULEA

BIBLIOTECA UNIVERSITĂȚII IAȘI

Pentru sprijinirea satelor

Pe vremea cînd factorii de răspundere și intelectualii noștri nu deseindeau în ulițele satelor decât pentru a răspândi afișe electorale și vorbe goale, de la această rubrică au arătat cu modestele mele mijloace, lipsurile ce.or de la coarnele plugului precum și măsurile ce ar trebui luate.

Am combătut atunci birocratismul nostru exagerat chiar în chestiunile agricole, ca și politica goală de promisiuni, umflate, nadă aruncată celor naivi.

Ca unul care am crescut în mijlocul ogoarelor, alături de toți acei cari privesc cu speranță spre lumina orașului, m'au durut și m'au revoltat toate trădările speculatorilor politici.

De aceia găsesc prilej acum să remarc, odată cu ștergerea electoralului de odinioară, și era nouă în care au intrat satele noastre.

Inceputul a fost făcut din inalt Inaltul Regat, urmat apoi de activitatea sanitară.

La expunerea bugetară a d-lui Rezident Regal al Ținutului Prut, s'a dovedit că grija pentru sate ocupă un loc de frunte.

Dl. profesor Traian Ionașcu a fost întotdeauna un om al realității, bine chibzuit și cu o putere de muncă în adevăr deosebită.

De astă dată, d sa s'a dovedit și adânc cunoscător al nevoilor de la sate.

Planul d-sale de refacere va da în scurt timp roadele așteptate; căci satul nu se ridică prin discursuri ci prin înălțarea lui din punct de vedere economic, sanitar, cultural etc

Dl. prof. Ionașcu a procedat în mod sănătos la refacerea ținutului pe care-l conduce.

O clădire bună se ridică numai pe o temelie trainică.

AUREL LEON

Parada dela Valencia

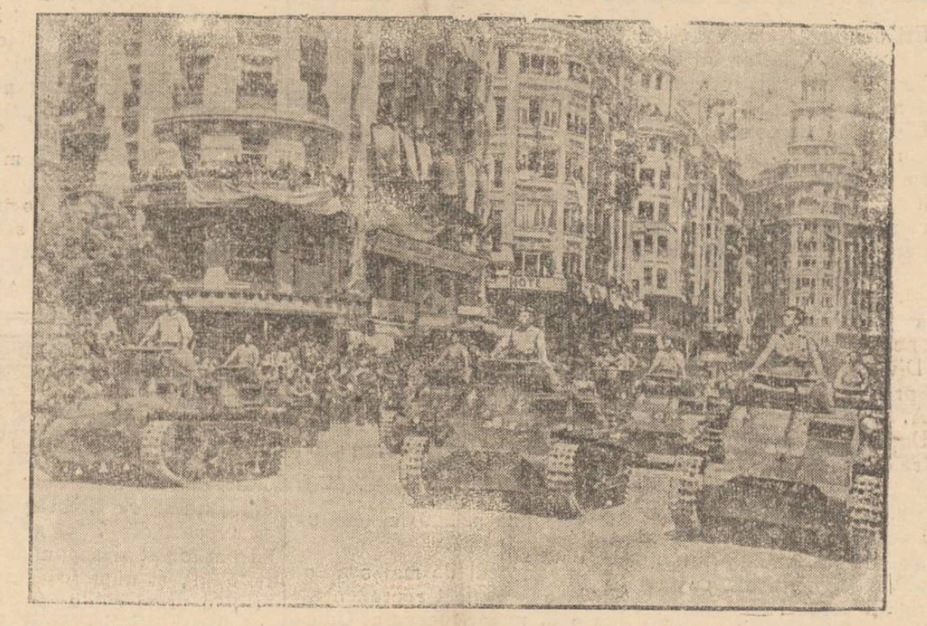

De curând a avut loc marea paradă militară dela Valencia, la care au participat 60.000 de oameni.

In clișeu, vedem unitățile motorizate, defilând prin fața generalului Franco.

Caracteristici ale nouei legi electorale

Noua lege electorală a fost dată publicității, astfel că țara întreagă a luat cunoștință de cuprinsul ei.

Pe marginea nouei legiuiri e util să facem unele remarce, isvorâte din spiritul ei.

In primul rând, alegerile de la 1 și 2 Iunie nu vor avea nimic din tărăboiul și demagogia cnmpaniilor de altă dată.

Țara va fi chemată să-și desemneze reprezentanții în liniște și ordine.

Vor vota numai cetățenii cari au împlinit 30 de ani și cari au o îndeletnicire cerută de lege. Deci mai multă greutate și o selecție naturală a elementelor creatoare în viața statului.

La Senat vor vota numai conducătorii de organizații profesionale.

Dreptul de vot este condiționat de știința de carte, ceia ce dă o garanție în plus că cetățeanul va fi conștient în utilizarea acestui drept.

Femeile au drept de alegătoare la Cameră și de alese la Senat, recunoscându-li-se astfel participarea la viața politică.

Vor putea să-și pună candidatura numai acei cu merite necontestate și cu autorizația F. R. N-ului.

In modul acesta, Parlamentul va cuprinde numai elemente capabile, care se vor întruni la 7 Iunie dornice să muncească pentru ridicarea țării.

Aviația și Marina, instituții de fală ale țării

La Ministerul Aerului și Marinei se desfășoară sub îndrumarea d-lui general Paul Teodorescu, o intensă activitate, ale cărei rezultate îmbucurătoare se vădesc în desvoltarea pe care au luat-o cele două armate, instrumente de progres și civilizație în vremuri de pace, nădejdea temeinică a apărării noastre naționale în acel ceas de primejdie pe care l'am voi înlătura din perspectivele viitorului.

Pentru a ne da seama de cât s'a realizat în marina militară, în acești ani din urmă, în care grija ocrotitoare și sprijinul de fiecare zi al Suveranului au constituit cel mai bun stimulent, trebue să ne amintim de manevrele regale din toamna trecută, care s'au încheiat cu defilarea flotei noastre de Dunăre.

S'au putut aprecia cu acel prilej rezultatele unei activități uriașe în acest domeniu de înzestrare a unei părți din flota noastră militară, care face de strajă în apele mărețe ale marelui fluviu.

Tot atunci, M. S. Regele a inaugurat, cu inima plină de bucurie, noile ateliere ale șantierelor navale din Galați, care sunt utilate spre a putea executa orice construcțiuni necesare marinei noastre.

Se desăvârșesc, în ritm accelerat, lucrările pentru construcția bazei navale dela Tașaul. „Fondul Marinei", înființat anul trecut, asigură, pe lângă sumele bugetare puse cu dărnicie la dispoziția acestor necesități de înzestrare a armatei, o sporire simțitoare a posibilităților de realizare pentru marina militară.

Câteva comenzi de vase război în străinătate desăvârșesc programul de dotare. Vasul școală „Mircea" se pregătește să ia drumul către țară.

Cât privește marina noastră comercială, trebue să amintim că anul trecut, parcul de vase, care fac transporturi de persoane și de mărfuri, atingând coastele îndepărtate ale continentului, cu perspectivă de a traversa, cu prilejul expoziției internaționale dela New-York, și Oceanul, s'a îmbogățit cu cele două motonave moderne: Transilvania și Basarabia.

In aviația militară, progresul uriaș realizat este ilustrat de prezentarea recentă, în fața M. S. Regelui, a avionului I. A. R. 80, de construcție integral românească, conceput de ingineri români și ieșit din atelierele dela Brașov.

Cu câtă legitimă mândrie, de Suveran și de român, nu a urmărit M. S. Regele evoluțiunile acestui avion militar, care a atins toate perfecțiunile!

In cadrul programului de înzestrare a aviației, s'au executat comenzi importante, s'au sporit unitățile de luptă și de apărare, s'au construit aerodromuri și hangare.

S'a utilat corespunzător necesităților, industria noastră aviatică.

Personalul navigant al a-

(Continuare în pagina 2-a)

Din toată lumea

Gloria vana

Spencer Tracy, celebrul actor de Cinema din Hollywood, se află în călătorie prin Europa.

Sosirea lui la Londra a fost un adevărat triumf. La gară s'a adunat o lume imensă, în special femei care se înghesuiau să-l vadă pe artist și să-i ceară autografe. In îngrămădeală, mai multe persoane au fost rănite, numeroase s'au ales cu hainele rupte, iar câteva femei au leșinat.

Tot atunci sosise și celebrul compozitor și dirijor Toscanini. Dar nu i-a luat nimeni în seamă. Ba în înghesuială a fost lovit și trântit la pământ!

§§

Consumația de apă

Congresul orașelor din Anglia a stabilit interesante variații în consumația de apă a fiecărui locuitor. Și s'a dovedit cu această ocazie că nu marile orașe consumă cantități apreciabile de apă. Orășelul Hellensburgh consumă zilnic 386 litri de fiecare locuitor. Galsgov numai 247 litri, Londra 195, Edinburg 210, Hastings 126, Chatarny 63.

Hellensburgh a fost declarat orașul cel mai însetat din Anglia iar Chatarny a fost socotit cel mai disprețuitor față de prețiosul lichid... Intrebarea este, unde sunt oamenii mai curați?

§§

Avion minuscul

La Paris s'au făcut sboruri cu cel mai mic avion, care a fost construit până acum. Pilotul-inginer Marcel Fauvel, căruia îi revine gloria de a fi construit această minatură de avion, la pilotat reușind să atingă 1800 km. pe oră,

Motorul are 75 de cai putere. In felul acesta vom ajunge în curând să punem câte un asemenea motor, unui vultur împăiat, iar avionul va fi gata...

Tunul magnetic

In Anglia, s'au făcut, de curând, o serie de experiențe cu așa numitul „tun al câmpului magnetic".

Un grup de ingineri și fizicieni, au conceput un tun cu repetiție și care e mișcat automat, în direcția unde e avionul, pe principiul acului magnetic.

Când avionul întâlnește oblica sau verticala aeroplanului, un aparat special arată 0 grade, și în acelaș moment, obuzul este lansat. Explozia făcându-se după aproximativ 0.05 secunde, rezultă că avionul este prins în raza fatală, având deci nevoie numai de noroc, care este orb, pentru a mai putea scăpa. Din exercițiile făcute cu 12 baloane de metal, anume construite, 9 au căzut, restul scăpând datorită defectării tunurilor care sunt foarte sensibile și... delicate.

Avionul și măritișul

Opt fete tinere din Mexico văzând că nu s'au măritat, deși fiecare dintre ele împlinise în medie 24 de ani, ceia ce reprezintă o vârstă foarte mare în Mexic, pentru femei au hotărât să adune la un loc zestrea lor, s'o prefacă în avion și să devină aviatoare.

Spre mirarea tuturora planul a reușit de minune. Fetele au isbutit să devină aviatoare, și-au luat brevetul de pilot și au început să sboare.

După primul sbor, prima fată a dat o telegramă din orașul în care ajunsese: „Mine mă mărit, veniți și luați avionul". Celelalte s'au suit în avion vrând să asiste la nunta camaradei lor. Au ajuns, însă s'au lăsat de sburat, căci odată aterisate la nuntă, au rămas pentru totdeauna pe pământ. Fiecare dintre ele își găsise la nunta prietenei, un logodnic care a devenit repede soțul lor.

Fetelor, sburați dacă vreți să vă măritați...

Scriitorul bucureștean Octav Dessila s'a stabilit la Iași

Scurtă convorbire cu apreciatul romancier

De scriitorul Octav Dessila am aflat acum câțiva ani, de când am început să-i urmăresc cu interes prodigioasa activitate literară, concentrată în romanele sale care n'au avut numai un succes de stimă ci și unul mai pretențios: acela de librărie.

Anul trecut am avut deosebita plăcere de a-l cunoaște personal pe autorul „Noroiului", cu ocazia premierei piesei sale „Omul care dă palme vieții" prezentată cu mult brio pe scena Teatrului Național. Și cu acest prilej am avut deplină admirație, nu numai pentru scriitorul ci și pentru omul Octav Dessila, care întrunește toate calitățile unui suflet de elită, ce trădează moștenirea unui sânge de vechi boeri.

Cu ocazia parastasului făcut acum câteva zile pentru pomenirea regretatului scriitor Gh. Topârceanu am avut o surpriză: scriitorul și boerul Octav Dessila ne-a apărut în fața ochilor într'o frumoasă uniformă militară.

Abia acum am avut ocazia să aflu că acest sensibil scriitor în viața de toate zilele e un mândru ostaș al armatei noastre, fiind transferat în urma avansării, din garnizoana B curești în cea dela Iași, unde e ajutor de comandant al Regimentului 7 Roșiori.

Am căutat să am o apropiată întrevedere cu scriitorul și militarul Octav Dassila, pentru a-i afla în oarecare măsură sentimentele și gândurile cu care a venit în orașul nostru.

Intr'o căsuță cu aspect și parfum ce boeria moldovenească și-a găsit refugiul grijilor de toate zilele romancierul Octav Dessila.

De cum i-am păsit pragul, am rămas uluit de picturile de neprețuită valoare printre care tronează o icoană cu o vechime de peste 400 de ani, fostă cândva podoaba unei mânăstiri basarabene, actualmente în neființă.

Impresii despre Iași

In fața mea nu mai era ofițerul superior preocupat de răspunderi, ci era scriitorul calm care-mi vorbea dela om la om.

Prima și fireasca întrebare a fost aceea, cum se acomodează în acest oraș.

D. Octav Dessilă mi-a răsuns Impede și franc:

— Moldovanul s'a reintors infine la matca, (trebuie să subliniem că d. Dessila e originar din jud. Vaslui. Și cred că voi rămâne definitiv la Iași, în timp ce alții fug la București. Am regăsit Iașul așa precum l-am dorit. Colindând străzile la fiecare colț am încercat câte o emoție, având impresia de a întoarce câte o filă de cronică.

Voi căuta să mă apropii de tot ce e cultural în Iași, cu modestia fiului risipitor întors acasă. Și mă voi simți foarte măgulit de toate mâinile prietenești ce mi se vor întinde iar în sufletul meu nu va fi mai an pic de răutate și invidie și chiar nu voi întoarce răutatea într'acolo, de unde va porni vre-un punct ridicat contra mea.

Intr'un cuvânt sunt foarte mulțumit că mă pot număra printre ieșeni și dacă va fi vre-odată să plec, voi pleca nu pentru că am vrut eu, ci pentru că nu mă vor ieșenii.

Proecte literare

Intrebându-l pe d. Octav Dessila despre proectele sale literare ne-a răspuns:

— Sper să dau deocamdată Teatrului Național din

(Continuare în pagina 2-a)

Luna de miere...

De curând a avut loc la Holliwood căsatoria artiștilor Tyronne Power și Annabela.

Deocamdată tinerii căsătoriți se impacă minunat, cum se vede în clișeul nostru, căci sunt în luna de miere...

Documente omenești

1. Intâlnirea cu inspectorul Gherasimescu

Cu inspectorul Gherasimescu nu mă văzusem de multă vreme. Fusesem colegi de școală și soarta ne aruncase în locuri depărtate, că nu ne putem întâlni decât doar din întâmplare. Deși ne hotărâsem noi încă din școală, să ne scrim cât mai des și ne notassem adresele, totuși, valurile vieții, războiul cel mare, necazurile, ne-au încercuit elanul tinereții și multe din planurile făurile pe băncile școalei s'au spulberat în vânt. Anii au trecut mereu, fără ca să ne întâlnim, până când colegul Gherasimescu fu numit inspector școlar.

Mă gândiam: trebue să-l întâlnesc, măcar acum, când e la mărire. Și mă mai gândiam: te pomenești că nici nu m'ar mai recunoaște.

Ba încă s'ar putea să se supere că-l deranjez și să se uite crunt la mine, de teamă că-l acostez cu vreo cerere! Pe urmă, ce vrei? Sunt atâția ani de când nu ne-am văzut. Vremea schimbă pe om. Mai ieri eram tineri, cu părul ca pana corbului și acum am început a încurânți!

Eram curios să văd cine a încărunțit mai tare? Ceva îmi spunea, că Gherasimescu a rămas tot așa cum îl știam: rumen la față, cu nasul ascuțit, cu ochii mici și vioi, cu părul blond și moale ca mătasa, iute ca un titirez și gălăgios ca o moară ce nu-și mai poate dovedi măcinișul..

Cum mă gândiam așa, urcând cu pași de melc la deal strada înspre inspectorat, deodată mă oprii tresărind de-o caldă emoție, în fața unui domn blond ce mă săgeta cu ochi de veveriță... Era colegul Gherasimescu. Ne-am recunoscut numai decât. Bucuria întâlnirii spori și mai mult, când dela primele cuvinte am constatat, că rămăsesem amândoi aceeași devotați ai muncii, pentru care școala ne pregătise, fără să uităm obârșia și rolul nostru modest de luminători ai satelor.

— Imbătrânim văzând cu ochii!—spunea Gherasimescu privindu-mă cu multă atenție.

— Tu nu te-ai schimbat de loc — am adăugat eu. Dacă te-ai îmbrăca acum în uniforma de normalian, ai fi același elev gălăgios de altă dată...

Gherasimescu râse cu poftă, bucurat că i-am trezit plăcutele amintiri din vremea școlarității. Pe urmă ne-am întrebat pe rând cum o mai ducem, câți copiii avem, cum luptăm cu vieața și timpul trecea pe nesimțite. Am ajuns la inspectorat mai repede ca altă dată.

2. După doisprezece ani de așteptare, tot nu-i venea să creadă..

Țineam să aflu știri dela Gherasimescu, asupra controlului. Colegul meu îmi dădu informațiuni destule.

— Toți îmi zic inspectorul amărâților"—spunea Gherasimescu—Mă trag din toate părțile colegii, să le fac inspecții speciale și nu mai pot dovedi. Mă asigură și de transport cu mașina, pe ales, — după moda veche — deși asemenea lucruri au rămas pe seama trecutului.

Cu toate acestea, în corespondența de ieri, s'a găsit într'un plic, prinsă cu boldul, o hârtie de o mie de lei la cererea de inspecție, cu o scurtă lămurire: „acont pentru transport"...

— Cum se poate: — făcui eu cu ton de neîncredere. Și ce-ați făcut cu banii?

— I-am restituit cu adnotația: „Dacă se mai întâmplă asemenea lucru, va urma pe deapsa"...

— Dar inspecția?

— Am să mă duc s'o fac chiar zilele acestea, ca să nu

(Continuare în pagina 2-a)

Casa de semințerie
Vasile Iordăchescu
IAȘI Piața Halei 219
Cea mai sigură casă de semințerie din Moldova
Aprovizionați-vă cu semințurile cele mai sigure și bine selecționate, de orice fel.

TYP
Purgativ Laxativ

Azi la Phoenix
cu prețurile de
cu 5, 10 și 14 lei
2 colosale premiere
Seducătorul
cu JEAN GABIN
și frumoasa Mireille Balin
— — odată cu — —
- VISURI -
zdrobite
cu Randolph Scott
Jurnalul „Paramount"
cu ultimile noutăți

ȘEICUL
cu Ramon Novarro
Luni la Sidoli
? ? ? ?

Dr. H. I. HERȘCU
consultă
BOLI INTERNE
Diagnostic cu Raze X
(Röntgen)
pentru bolile de plămâni, stomac, intestine
Cons. 10-12 și 3-7 p. m.
C. Negri 51 Tel. 1459

Dr. Gancevici
consultă
BOLI DE PIEPT
Str. Lăpușneanu 19
Luni, Mercuri și Vineri
între orele 1—4 p. m.

Dr. Adrian Ștefănescu
Medic de Spital
Consultă pentru
Boli interne și nervoase
METABOLISM BAZAL
Consult 4—6 p. m.
Str. Tăutu No. 2
Telefon 2269

DOCTOR
Gh. Plăcințeanu
Medic primar
Director Spitalul Asigurărilor Sociale
Chirurgie și boli de femei
Cons. 3—5 d. a.
ALEIA ALEXANDRI No. 5

DOCTOR
Iosif Goldenberg
medic de spital
Specialist în:
BOLI DE PIELE
SIFILIS-VENERICE
str. Palat No. 2
Cons. 8-11 a. m. 3-8 p. m.
Telefon 1256

Dr. R. DAMSKER
Medic de Spital
BOLI INTERNE
plămâni, inimă, rinichi
Str. Ghica Vodă No. 32

Institut de electro-radiologie medicală
Doctor
Gh. Costin
Specializat la Paris și Viena
Medic la disp. p. Profilaxia tuberculozei și Asig. Sociale Iași
Consult. medicale, radioscopii, radiografii, plămâni, inimă, stomac, ficat, rinichi, oase etc.
CONSULT 3—5 p. m.
S'a mutat în str. Vovidenie No. 12 Telefon 1372

Zorro ?
OMUL CU BICIUL
Luni la Sidoli

DOCTOR
Elena Preda
Derevici
Medic asistent al Spitalului Socola
Boale nervoase și ale glandelor cu secrețiuni interne
Analize hormonale. — Diagnosticul biologic alsarcinei — Tratamentul sifilisului nervos
Iași, str. Vasile Conta 32
Cons. 4—6 p. m.

Casa de recreație
Fundul Moldovei - județ Câmpulung - Bucovina este deschisă dela 1 Mai pentru debili pulmonari (exclus focare tuberculoase), convalescenți, surmenați, doritori de liniște.

DOCTOR
Alex. Moruzi
Profesor Universitar
Medic Primar Director
Cons. zilnic 4—6 p. m.
Chirurgie generală
Chirurgie nervoasă
Str. Păcurari No. 5
(deasupra farmaciei Căpățînă)

ȘEICUL
cu Ramon Novarro
Luni la Sidoli
? ? ?

WAGONS-LITS // COOK
Agenția Iași,
Piața Unirii 1
își mută birourile în Str. Lăpușneanu 47, cu începere de la 10 Mai 1939.

DE ÎNCHIRIAT 2 camere mobilate sau nemobilate, o garsonieră.
A se adresa str. Căpitan Tomida 2.

CAUT CAMERĂ mobilată eventual pensiune. Prefer în Sărărie sau Tătărași. Adresa la ziar sub R.

DE VÂNZARE imobilul din str. Apeduc 23, cu tot confortul, Aproape de Piața Halei și centru, având grădină cu pomi tructiferi și flori.
Condițiuni favorabile.

DE VÂNZARE casă de raport 4 apartamente. Preț avantajos. A se adresa proprietar în curte. Ghica Vodă Nr. 13.

UMBRELE bune cu prețuri de 40% mai eftine ca în altă parte cât și reparațiuni de tot felul obțineți LA LEON care s'a mutat în str. I. C. Brătianu 113 lângă farmacia Racovițză.

De vânzare
casă gospodărească, solidă, 4 odăi, bucătărie, cămări, pivniță, apă, lumină electrică etc.
Poziție centrală lângă tramvai și Hală. Preț foarte avantajos. A se adresa la ziar.

Luna sandalelor și a pantofilor de vară
la mag. „QUADRAT" Ștefan cel Mare 15

Copii mici Lei 95
„ mai mărișori „ 125
„ între 5 și 9 ani 145
„ „ 10 și 14 ani 175
Pantofi albi p. Străjeri lei 95
„ de casă eleganți „ 95
Sandale elegante p. Dame 225
Pantofi de vară 245
Pantofi de vară bărb. 295

Procesele dela Tribunalul Militar

Eri dimineață, a avut loc la Tribunalul Militar al Corpului 4 Armată, judecarea mai multor procese.

Deoarece d. colonel Munteanu Edmond, președintele permanent al tribunalului, a fost chemat la București pentru examenul de general, Ministerul Apărării Naționale a numit în timpul lipsei d-sale, pe d. lt. col. Dumitrescu Bălță judecător de instrucție de pe lângă tribunalul militar al Diviziei a 8-a, în calitatea de președinte al trib. Corp. 4 A.

După citirea deciziei de către d. grefier Sterian Tăutu, noul președinte a depus legiuitul jurământ.

După solemnitate, a urmat judecarea procesului, lui Iftimie Văzdăuțeanu din comuna Țarigrad-Soroca.

Acesta ar fi lovit grav pe un agent fiscal care ar fi vrut să-i aplice sechestru.

Tribunalul l'a condamnat la 3000 lei amendă și 500 lei cheltueli de judecată.

Femeia Maria Munteanu din Botoșani pentru faptul de amenințare cu moartea a unui funcționar public în exercițiul funcțiunii, a fost condamnată la 1000 lei amendă și 200 lei cheltueli de judecată.

*

Săteanul Gr. Adauge din Costești-Botoșani, a fost condamnat pentru ultraj la 1000 lei amendă și 100 lei cheltueli de judecată.

Tot pentru ultraj cu violență au fost condamnați: Ilie Alexandru din Averești - Roman la 1000 lei amendă și 100 lei cheltueli de judecată; țiganii Ștefan Ghiață și Dumitru Bogdan din Botoșani la câte 500 lei amendă și 200 lei cheltueli de judecată.

In procesul de mai sus acuzarea a fost reprezentată prin d. maior magistrat Ghica și apărarea prin d-nii av. col. Dobrovici, Valciu, Rodoș și cpt. Precul Iftim din 2 Transmisiuni apărător din oficiu.

Al. VIFOR

Răspuns Regal

D. N. Dimitriu președintele Camerei de Muncă, a trimis cu ocazia zilei de 1 Mai o telegramă M. S. Regelui din partea muncitorimei ieșene.

D-sa a primit următorul răspuns:

„M. S. Regele mulțumește muncitorimei și D-voastră pentru sentimentele de omagiu exp te cu prilejul serbătorirei zilei de 1 Mai".

ss) F. BUCHMAN

Expropieri pentru alinierea străzii Toma Cozma

In vederea alinierei și refacerei str. Toma Cozma, primăria a expropiat parte din terenurile și clădirile din acea stradă.

Dela universitate a fost expropiat colțul străzei Carol cu str. Toma Cozma.

Deasemenea a fost expropiată porțiunea de teren și parte din clădirile proprietatea Seminarului pedagogic și Liceului Internat, până la str. Lățescu.

Actele privitoare la aceste expropieri au fost înaintate tribunalului pentruca comisiunea să fixeze prețul de expropiere.

TEATRU de COPII
Duminică 14 Mai ora 4 d. a.
Biletele: Lei 40.— Copii 20 și 10

Aviația și Marina, instituții de fală ale țării

(Continuarea din pagina 1-a)

viației de război s'a bucurat de toată solicitudinea guvernului, care va asigura fondurile pentru îmbunătățirea situației sale materiale. Pentru armata de jertfă a aviației, nu s'a cruțat nici un efort.

Paza văzduhului românesc este garantată astăzi de o aviație puternică, de care țara este mândră.

Aviație particulară s'a bucurat de tot sprijinul ministerului aerului și marinei, care a înregistrat cu satisfacție, sporirea numărului școlilor de pilotaj, înființate din inițiativă particulară, și, mai ales, o apreciabilă sporire a efectivelor de elevi, dornici să iuvețe sborul, pentru a sta, la caz de nevoie, la dispoziția aviației militare.

S'au construit pentru aviația civilă aeroporturi și aerogări.

Cursele de avioane în interiorul țării și-au sporit liniile.

Se călătorește rapid, se călătorește bine, și se călătorește în deplină siguranță cu avioanele românești de pasageri.

Legăturile aeriene cu străinătatea au fost îmbunătățite și extinse.

De anul trecut, s'au introdus cursele regulate către Italia și înapoi.

Anul acesta s'a deschis legătura aeriană cu capitala Germaniei.

Sunt progresele militare, realizate într'un timp relativ scurt. Aviația și Marina, de război răspunzând necesităților comerciale de transport, sunt astăzi instituții bine organizate, bine utilate tehnicește, servite de un personal bine pregătit, devotat și cu calități excepționale de virtuozitate și curaj, — fao fala țării.

Este rezultatul îndemnurilor și îndrumărilor care au pornit de Sus, de la Regele Țării, și ale activității care nu a cunoscut ce este șovăirea, a d-lui general Paul Teodorescu vrednicul Ministru al Aviației și Marinei.

x Dat fiind succesul mondial al divinei vedete de 17 ani, Deanna Durbin, direcțiunea cinematografului „Scala" din Iași a achiziționat cu mari sacrificii, toate filmele ei.

Pentru apărarea națională

Breasla Voiajori Comerciali din Ținutul Prut, în ședința de breaslă din 7 Mai, la care au participat și secțiunile din Botoșani, și numeroși membrii, în urma căldurosului apel al d-lui S. Șmilovici, Președintele Breslei din Ținutul Prut, a d-lui Cristea Cristea, Președintele secțiunei Botoșani și a membrilor din comitet s'a subscris suma de lei 10.000 pentru fondul de înzestrare a armatei trimițându-se d-lui prim-ministru următoarea telegramă:

„Breasla Voiajorilor Comerciali din Ținutul Prut adunată în ședință de breaslă, exprimă pe această cale întreaga ei adeziune în opera de înarmare morală și materială a neamului în vederea apărării integrității noastre teritoriale, subscriind suma de lei 10.000 la fondul de înzestrare a armatei.

Impărtășind din tot sufletul atitudinea exprimată de Excelența Voastră în ceeace privește hotărârea nestrămutată de a apăra hotarele noastre, voiajorii comerciali sunt gata la orice chemare a Țării.

Rugăm pe Domnul Prim Ministru să fie încredințat că voiajorii comerciali ca cetățeni loiali sunt conștienți de datoria lor făcând în acelaș timp zid în jurul Tronului.

Un frumos festival

la Ateneul „Sf. Haralambie" în cadrul Serviciului Social

In cadrul Serviciului Social conducerea Ateneului Cultural Orășenesc „Sf. Haralambie" din cartierul Sărărie, organizează pentru Duminică 14 crt. ora 4 p. m., un excepțional festival artistic cultural prin concursul elementelor Academiei de Muzică și Artă Dramatică, acordat prin bunăvoința d-lui rector Radu Constantinescu.

In cadrul acestui frumos festival, d. prof. univ. Ștefan Bârsănescu va ține o interesantă conferință: „Domnul Isus în judecata veacurilor", iar pr. Gh. Niculea, directorul Ateneului va face obișnuita cronică a evenimentelor.

Partea artistică a festivalului cuprinde: Corul Academiei dirijat de dl. Kisadji Anatole, duet (Domnișoara Gramatic Elena și d. Const. Arcu), sonată de flaut d. Nicolaie Alexandru, declamație d. Vintilă Ciobanu, canto, d-ra Mihailescu Elisabeta, sonate la piano d. Aurel Lupu Quartet de corni — d-nii: Kisadji Anatole, Eliade Mihai, Balcu Gh. și Sisoie Andrei.

Festivalul se va încheia cu piesa într'un act „Joc de păpuși" de N. A. Bogdan interpretată de d-ra Georgeta Ardeleanu, Ana Crețu și d. Loghin Dumitru.

x D. Em. Mardare ad-tor financiar de încasări și plăți a fost numit ca delegat al ministerului de Finanțe în comisia de control depe lângă Camera de Muncă.

ADMIRATA PRIN
CREMA DE LĂCRĂMIOARE

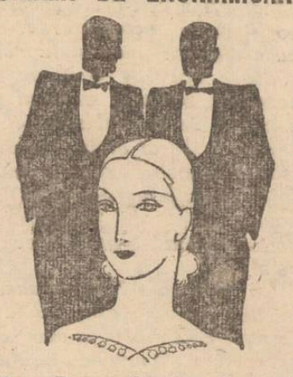

Dep. Farmacia Dr. Beceanu Piața Halei

Scriitorul bucureștean Octav Dessila

s'a stabilit la Iași

(Continuare din pagina 1-a)

Iași, pentru stagiunea care vine, o piesă *„Fata arhivarului"*, pe care schematic o am organizată, rămânând s'o treo la forma definitivă. Iar la iarnă, în liniștea Iașului și mai ales în aceea odihnitoare a străzii Carol, "sper să-mi scriu romanul reglementar".

Iată gândurile și sentimentele frumoase cu care acest scriitor bucureștean transplantat la Iași ne îmbrățișează pe toți. Rămâne să-i răspundem și noi cu reciprocitatea acestor gânduri și sentimente.

Și ieșenii vor avea prilejul să-l cunoască personal zilele acestea când autorul noului roman *„Două ehemări"*, va semna autografe în localul librăriei „Ligii Culturale", care s'a simțit obligată, ca un modest omagiu adus noului ieșan, să i închine și o frumoasă vitrină.

COSMA DAMIAN

x Inspectoratul sanitar Iași a amendat cu suma de 10 mii lei pe d. Samuel Secler din com. Tg.-Frumos jud. Iași, pentru practică ilicită a dentisticei.

D. Secler a făcut apel la tribunal.

x La o masă copioasă nu trebue să lipsească „Borvizul de Borsec".

Documente omenești

(Continuarea din pagina 1-a)

credă că n'am fost mulțumit cu... acontul!

— Trebue să fie mulți nedreptățiți din vremea regimurilor defuncte.

— Da. Să vezi ce pățesc mai zilele trecute. Mă trezesc cu părintele Bistriceanu, acasă, la mine. Il cunoști?

— Care Bistriceanu?

— Părintele Bistriceanu dela Poeana Veche.

— Nu l-am cunoscut.

— Foarte cum se cade. Zice: „Domnule inspector, știu că sunteți om al dreptății.

Am auzit că ați făcut mult bine și de aceea am venit să vă rog, nu pentru mine, ce pentru d-na Petricencu dela noi, din Poeana. O știți: învățătoare foarte bună. Muncește de atâția ani, ca o roabă și i se cădea de mult gradul întâiu. Nu l-a luat, fiindcă n'a avut niciun sprijin. Acum a auzit și ea că toți cei năcăjiți și amânați au găsit înțelegere și sprijin la d-stră și m'a rugat să viu eu și să vă amintesc de cererea sa, pe care a înaintat-o în termen, cu dosarul actelor.

— Așa-i. Dosarul e la mine i-am adăugat eu.

Părintele Bistriceanu continuă:

„Tocmai de aceea am venit și eu să vă rog, să-mi spuneți când ați putea veni în inspecție?

— Mâne sunt liber. Aș putea să merg.

— Nu trebue să vă deranjați de loc. Vin eu să vă iau.,

Dimineață, mă trezesc în sbârnâitul unei mașini.

Când ies în cerdac, ce să văd? Părintele Bistriceanu coboară din mașină foarte vesel;

— Gata, d-le inspector?

— Gata. Numai să bem cafeluța și mergem.,.

Pe drum, părintele Bistriceanu mi a vorbit numai de d-na Petricencu.

Toți revizorii și inspectorii depe vremuri i-au lăudat munca, au notat-o bine și atât. De înaintat, n'au mai înaintat-o.

— S'o fi văzut cât era de întristată!—spunea părintele. Pierduse nădejdea.

Am mai încurajat-o eu: „Lasă, d-nă, că D-zeu are grijă de toți! Iacă, avem inspector nou, om al dreptății și cu inimă bună"...

Când ne apropiam de școală, părintele Bistriceanu se grăbi să mai adauge câteva lămuriri:

— D-le inspector, să nu vă mirați dacă veți vedea la ea puțină stângăcie.

Știți; emoția. N'a mai avut de mult inspecție și pe urmă, femeele se pierd mai repede în fața autorităților...

Când am intrat în clasă și m'am prezintat „inspector Gherasimescu", d-na Petricencu a îngălmat nu știu ce s'a schimbat la față și a început să tremure...

M'am dat în vorbă cu băieții i-am numărat, pe urmă am întrebat pe d-na Petricencu, dacă are mulți absenți și când mi s'a spus că lipsesc numai doi, am isbucnit cu laude; „Bravo, așa frecvență mai rar!" Și d-na Petriceanu iș mai veni în fire, adăugând: „Să vedeți, d-le inspector, aceștia sunt bolnavi. De aceea lipsesc."

—Va să zică sunt motivați am întărit eu: iar părintele încă sări în ajutor! „V'am spus eu, d-le inspector!"

Ca să nu pierdem mult vremea, m'am înțeles cu d-na să ție două lecții; una de citire și alta de aritmetică. I-am dat și răgaz de pregătire; iar eu, în timpul acesta, am examinat clasa la celelalte obecte, punând o serie de întrebări, la care am primit răspunsuri bune.

Părintele Bistriceanu dădea ajutor celor emoționați și treaba mergea strună.

D-na Petricencu se restabili și ținu cele două lecții, după tipicul nostru.

Părintele lăuda pe copii la răspunsuri și ajuta pe cei mai slabi, cu vorbe de încurajare —Am văzut apoi lucrările elevilor, caietele de teme, biblioteca și am rămas mulțumit de cele constatate.

Mi-am dat seama că d-na muncește într'adevăr și merită să fie înaintată.

După terminarea inspecției am luat registrul și dând mâna cu d-na Petricencu, am spus cu hotărâre; „Felicitările mele!..." După aceea m'am urcat în mașină cu părintele și am pornit la drum. După câteva smuncituri, tocmai când se așezase mai bine motorul pe goană, părintele Bistriceaeu îm făcu semn să mă uit în urmă. Ce era? D-na Petricencu sta în poartă, cu mâinile la pept și se uita lung după noi, cu multă neîncredere...

Părintele adăugă: „O vedeți? Tot nu-i vine să creadă că va lua gradul. De doisprezece ani de când așteaptă!...

CONST. ROLLEA

Cinema SIDOLI
AZI
dela ora 3 înainte
2 colosale succese 2
Monumentala realizare a lui G. W. PABST
Drama din Sanghai
cu Inkijinoff Louise Jouvet, frumoasa Cristiane Mardayn și Suzanne Despres
O mare capo-d'operă,
odată cu
filmul melodiilor divine
Allo Havay
cântat de copilul minune
BOBBY BREEN
Jurnalul „Paramount"

Solemnitatea dela Liceul Comercial de fete

Sfinţirea pavilionului naţional şi a unei troiţe închinată „Junimei"

Eri dimineaţă la ora 11 a avut loc la Liceul Comercial de fete o frumoasă solemnitate, cu prilejul ceremonialului ridicării Pavilionului Naţional şi al sfinţirei Troiţei închinată scriitorilor dela „Junimea".

In curtea liceului unde a avut loc solemnitatea erau aranjate în careu străjerele stolului liceului Comercial; iar o numeroasă asistenţă prin care se enumerau: d-nii Const. Meissner, d-ra Litzica Viorica, Comandanta Falangei de străjere, venită special din Capitală pentru acest ceremonial, d. inspector şcolar Triandaf, d-na Florica Papastopol directoara liceului, d-na Marieta Cerchez preşedinta comitetului şcolar, d-na Huidovici, comandanta străjeră a Ţinutului, d. Tiberiu Crudu, comandantul străjer al Ţinutului, col. Cernătescu, şeful statului major al Corpului IV Armată, d-nele Roiu, Popovici, Diaconescu, Petrovanu, Tăutu, Hagiescu, Teodorescu, Toma, Burada, Alma Paul, Eşeanu, d-na şi d. dr. Staicu, precum şi toate comandantele stolurilor de străjere din Iaşi, au participat la această impresionantă solemnitate.

Patria şi Credinţa

Preoţii Vasiloschi, Gheorghiţă şi Andrieş au săvârşit serviciul divin, după ce mai întâiu d-na comandantă Florica Papastopol a dat raportul d-rei comandantă de cohortă Viorica Litzica.

In cuvinte profund emoţionante, pr. Emil Vasiloschi a arătat simbolica înfrăţire între cele două obiecte principale ale acestei solemnităţi: Pavilionul Naţional şi Troiţa, primul semnificând Patria şi Regele iar celălalt Credinţa.

S'a ridicat Pavilionul, după care d-na Florica Papastopol a ţinut o cuvântare prin care a arătat mai întâiu roadele muncii şi credinţei străjerelor aceste şcoli, cari au întemeiat o cooperativă şi o cantină, ajutând atâtea mame sărace, îmbrăcând atâţia copii lipsiţi de mijloace; s'au sădit pomi, au fost îngrijite mormintele şi au fost botezaţi copiii celor nevoiaşi. Iar acum elevele stolului Liceului Comercial pregătesc ridicarea unei cruci la mormântul de la Eternitate al lui Alecu Russo, autorul minunatului poem „Cântarea României".

Troiţa Junimei

D-na Papastopol arată apoi semnificaţia ridicării Pavilionului Naţional şi apoi a Troiţei, în memoria vechilor junimişti.

D-sa arată că în casele acestea unde se află liceul Comercial de fete a stat cândva marele Titus Maiorescu care a grupat în jurul-i pe toţi fruntaşii spiritualităţi moldoveneşti creind acel focar de cultură care a fost „Junimea".

„De aceia, încheie d-na Florica Papastopol, am căutat să statornicim prin această troiţă delicată „Junimei", locul în care ea s'a născut.

Cuvântul d-lui C. Meissner

D. Const. Meissner, care alături de d. prof. A. C. Cuza sunt singurii junimişti în viaţă s'a simţit, cum era şi firesc profund emoţionat participând la această solemnitate. D-sa a rostit o frumoasă cuvântare.

„Am mai întâiu spune d-sa — datoria de a mulţumi d-nei directoare Florica Papastopol pentru marea cinste ce mi-a făcut-o invitându-mă la aceste două înălţătoare sărbători.

Prima, ridicarea Pavilionului Naţional ne-a îndreptat gândurile tuturor spre viitor; perfecţionarea şi pregătirea unei generaţii mai sănătoasă, mai cinstită, mai activă şi mai strâns unită în serviciul patriei şi al Tronului. Al doilea act ne-a îndreptat gândurile spre trecut. Spre un cerc de oameni care au adus nepieritoare servicii culturii româneşti, precum şi literaturii şi criticii noastre literare.

„Junimea" era condusă de un simţământ adânc, propovăduind înţelepte idei de pedagogie. Dar ţara românească a avut marele noroc de a avea trei mari pedagogi ale căror servicii aduse sunt nentrecute. Aceştia sunt cei trei regi ai noştri. Iar actualul rege mai ales e pedagog în primul rând. Dovada sunt marile înfăptuiri făcute pentru educarea şi cultivarea tineretului, prin organizarea cercetăşiei—încă de pe timpul când era prinţ moştenitor—a străjeriei, premilitariei şi serviciu-social care face educaţia poporului său de mâine.

„Armata albă a Regelui"

După frumoasa cuvântare a d-lui Meissner vorbeşte d. inspector şcolar Triandaf, iar la urmă d-ra Viorica Litzica aduce salutul comandantului străjeriei, o. Teotil Sidorovici la această îndoită sărbătoare străjerească şi creştinească.

„Dragi străjere să ştiţi că de azi, cu ocazia acestei solemnităţi a ridicării Pavilionului Naţional, aţi păşit în armata albă a regelui, din care nu veţi mai putea ieşi, datoria voastră fiind să vă educaţi pentru a fi mamele bune de mâine". Cu aceste cuvinte şi-a încheiat cuvântarea d-na Litzica, comandanta cohortei de străjeri.

*

După terminarea solemnităţii, stolul de străjere al şcolii comerciale în frunte cu fanfara liceului Internat a defilat în faţa asistenţei, după care în sala de gimnastică, frumos ornamentată s'a servit un bufet rece bine asortat. Primul pahar a fost ridicat în sănătatea M. S. Regelui. La urmă s'a vizitat expoziţia de lucru manual la care s'au putut admira frumoase lucrări de lenjerie, cusături, pictură, etc., executate cu artă şi migală de elevele liceului.

C. DAM.

Să o ştie fiecare:
Orăşanu şi ţăranu
Că devii VOINIC şi TARE
Dacă bei VINUL BECEANU.

Depozit: Farmacia Dr. Beceanu
Piaţa Halei Iaşi

Concediile salariaţilor particulari

Camera de Muncă a făcut cunoscut tuturor întreprinderilor comerciale şi industriale din localitate să întocmească tabele de concediile ce urmează a fi acordate personalului.

Toate întreprinderile sunt obligate a acorda concediile legale salariaţilor, iar acei ce vor fi găsiţi contravenienţi la controlurile ce se vor face, vor fi amendaţi.

Tabelele de concedii trebuiesc depuse la Camera de Muncă până în ziua de 15 Mai.

Sportul

Textila (Iaşi)—D.V.A. (Galaţi): 0-0
Aquila (Iaşi)—Unirea (Paşcani): 2-1

Miercuri 10 Mai, la Parcul sportiv au avut loc două match-uri de foot-ball.

In cadrul campionatului districtual s'a disputat match-ul între grupările „Aquila-Iaşi" şi „Unirea-Paşcani".

Ieşenii au făcut un joc frumos reuşind să învingă gruparea „Unirea-Paşcani" la scorul de 2—1.

Desigur dacă „Aquilaiştii" ar fi făcut un joc de adevărată technică, scorul era cu mult mai mare.

Totuşi echipa din Paşcani, a desfăşurat şi ea un joc bun însă prea brutal.

Arbitrajul d-lui Ionescu-Dârdală a fost bun.

*

Match-ul vedetă a fost între „Textila" şi „D. V. A." Galaţi pentru campionatul divizionar.

Jocul s'a disputat într'un tempo rapid, ambele echipe luptând pentru a câştiga încă un loc în clasament.

In prima repriză balonul pare a fi favorizatul gălăţenilor, cari încearcă câteva atacuri frumoase la poarta „Textilei" însă fără nici un succes.

Repriza doua se poate spune că a fost a „Textilei" care prin câteva „trombe" pune pe gălăţeni să se menţie numai în apărare.

Datorită ghinionului, şi lui Pipa care scapă câteva mingi, „Textila" nu poate marca.

Totuşi gruparea muncitorească dela Copou, a făcut un joc mai bun şi spectaculos decât „D. V. A."

Cel mai bun din 22 a fost porterul Pavlovschi dela „Textila", care a fost mult aplaudat de spectatori pentru jocul frumos şi curaj ce l-a dovedit.

O notă bună şi pentru Gherasim, Şmil, şi Pavlovschi.

Arbitrajul d-lui Gică Vasiliu-Cernăuţi a fost cât se poate de nedecis, ajungându-se la un moment dat şi la un incident, datorit felului cum a condus.

Jocul s'a terminat cu 0—0.

EM. GH.

VIZITAŢI RESTAURANTUL
REGINA NOPŢII
DIN PARCUL EXPOZIŢIEI (COPOU)
sub conducerea cunoscutului restaurator N. STOICESCU
Muzică, Dans, Veselie.

Astăzi Vineri 12 Mai s'a deschis noul studio - fotografic
DINU
în str. Lăpuşneanu No. 18
alături de Colectura Căpriţă
Inzestrat cu cele mai moderne aparate, va executa lucrări de adevărată artă fotografică.

Cercetările în crima de la Breazu

D. jude instructor Apostu a terminat cercetările în jurul dramei descoperite în pădurea Breazu.

Zilele acestea va avea loc şedinţa contradictorie, după care se va da ordonanţă definitivă.

Procesul va fi judecat în cursul lunei viitoare de Curtea Crimirală.

Magistratul instructor a pus în libertate eri pe şoferul Vanti Massarie; Ceilalţi inculpaţi morşa Elena Nicolau şi învăţătoarea Maria Olăeru au fost menţinuţi sub stare de arest.

Astăz.-seara:
Teatrul Naţional din Cluj
joacă piesa „Biruitorii" pe scena locală

La Teatrul Naţional, astăzi seara la orele 8 jum. precis are loc spectacolul de propagandă cooperatistă dat de Teatrul Naţional din Cluj.

Un ansamblu de elită al acestui Teatru, cutreeră în prezent ţara, reprezentând piesa „BIRUITORII" de C.A. Russei piesă care a obţinut un rar succes pe scena Teatrului de Stat din inima Ardealului.

Acest turneu este organizat de Ministerul Economiei Naţionale în colaborare cu Ministerul Educaţiei Naţionale şi cu Serviciul Social, bucurându-se de patronajul d-lui Prof. Victor Jinga, subsecretar de stat.

Vom aplauda diseară un spectacol bun şi vom face cunoştinţă unui grup de talentaţi actori ca: N. NEAMŢU-OTTONEL, Iosif Vanciu, Sandu Rădulescu, N. Sireteanu, C. A. Russei, Cristea Hristea, Ilie S. Văleanu, Livlu Doctor, Miluţă Lapteş, C-tin Croitoru, Puica Perieţeanu, Aurelia Vasiliu etc.

X

Apel adresat d-lor Comercianţi şi Industriaşi din oraşul şi judeţul Iaşi

Comisia Interimară a Camerei de Comerţ, în şedinţa de Duminică 7 Mai 1939, a hotărât să apeleze la domnii comercianţi şi industriaşi ieşeni, pentru a subscrie pentru mărirea fondului de înzestrarea armatei.

Următor acestei dispoziţiuni mă adresez Dv., d-lor Comercianţi şi industriaşi şi vă rugăm a depune din munca dvs., o sumă cât mai importantă pentru realizarea acestui scop.

Astăzi, cu atât mai mult ca odinioară, cel întâiu gând ce trebue să avem de împlinit, este acela de a întări oştirea Ţării.

Nici o altă năzuinţă, decât de a păstra şi de a întări cu ceeace avem.

România, este o Ţară paşnică, care vrea să desăvârşească în linişte, opera de consolidare începută şi tot atât de hotărâtă de a-şi păstra integritatea şi independenţa.

In atari împrejurări, la răscrucea drumurilor, gândul nostru trebue să fie unul singur şi precis, acela de a ajuta pe orice cale şi cu orice, opera de înzestrare a oştirei.

Subscriţi cât puteţi. Subscriţi, căci prin aceasta veţi dovedi că sunteţi cu adevăraţi servitori ai acestei Ţări şi demni de moştenirea lăsată.

Preşedinte,
Ing. I. CASSETTI

Secretar,
M. Şerbănescu

x A fi frumoasă şi atrăgătoare este problema ce rezolvă Crema Miraculoasă. Această minunată cremă distruge petele şi coşurile de pe obraz, albeşte şi catifelează pielea dându-i un parfum delicios. Depozit Farmacia Dr. Ratianu Str. Cuza Vodă 83.

Stomacul Dvs. trebue să digere tot

Trebuie să puteţi mânca orice mâncare vă place, fără a suferi cea mai mică turburare digestivă. Dacă, atunci când mâncaţi unele alimente, aveţi răgăeli, senzaţie de acru în gură sau stomacul greu, aparatul Dvs. digestiv funcţionează anormal.

Aceste indispoziţii dovedesc mai întotdeauna, prezenţa unui exces de aciditate care irită mucoasa delicată a stomacului. O mică doză de Magnesia Bisurata, după fiecare masă, neutralizează acest exces dăunător de aciditate, făcând să dispară apăsările, arsurile, acrelile şi orice alt rău stomacal.

Magnesia Bisurata este compusă din săruri alcaline, care, împiedicând fermentaţia alimentelor, opresc instantaneu orice indispoziţie stomacală. Dacă degeraţi prost, trebuie să încercaţi Magnesia Bisurata. De vânzare la toate farmaciile şi drogueriile cu preţul de Lei 75.—sau în formatul mare economic cu lei 110.

x Cu ocazia părăzilor de 10 Mai, s'a remarcat ordinea desăvârşită menţinută în tot oraşul de poliţie, în urma măsurilor luate de dl. chestor Leahu.

Comunicatul Comandamentului Gărzei Naţionale F. R. N. din Municipul şi Judeţul Iaşi

Aducem la cunoştinţa membrilor Frontului Renaşterei Naţionale că:

„Garda Naţională a acestui „oraş, a luat fiinţă o anexă „a F. R N., pe ziua de Luni „8 Mai 1939

„Incepând dela 9 Mai a. c. „se primesc inscrieri de mem„bri, zilnic între orele 8—12 „şi 16—19, la biuroul Comandantului, din Palatul Pre„fecturei de Judeţ, unde se va „da şi relaţiuni asupra condi„ţiunilor de admisibilitate."

Comandamentul Gărzii Naţionale a F.R.N. din Jud. Iaşi
Lt. Colonel Turculeţ

x Se aduce la cunoştinţă că Ministerul de Finanţe în urma intervenţiilor făcute de reprezentanţii organizaţiunilor de antreprenori de lucrări, a aprobat prelungirea până la data de 15 Mai crt. inclusiv a termenului în care antreprenorii de lucrări publice şi particulare pot depune declaraţiuni de impunere pentru contractele de antrepriză în curs de executare.

Fişele pentru hoteluri şi camere mobilate

Pentru punerea în aplicare a dispoziţiunilor art. 4 lit. D. din regulamentul legii cărţi de imobil, toţi hotelierii hangii şi persoanele cari în mod obişnuit închiriază apartamente sau camere mobilate, precum şi închirietorii de paturi, sunt datori a întocmi pentru fiecare pasager în dublu exemplar o fişe No. 4, care este buletinul de anunţare a persoanelor flotante şi pe care le va prezenta Chesturei de Poliţie Iaşi în termen de 12 ore dela găzduirea pasagerului în stabilimentul respectiv.

Aceste fişe No. 4, care se găsesc la debitele C. A, M., sunt individuale pentru fiecare pasager şi înlocuesc definitiv buletinele de înscriere călătorului.

Toţi pasagerii, anunţaţi prin fişa No. 4, după plecarea din hotel, han, cameră mobilată etc., vor fi anunţaţi acestei Chesturi în acelaş termen, prin fişa No. 3 a mutaţiilor.

In această fişă se trec toţi pasagerii plecaţi.

Fişa No. 3 a mutaţiilor înlocueşte pentru totdeauna vechile foi de raport, ce s'a obişnuit şi care deasemenea se vor întocmi în dublu exemplar.

In ceiace priveşte controlul acestor stabilimente publice precum şi a controlului călătorilor şi persoanelor găzduite, se vor aplica în întregime ca şi până în prezent dispoziţiunile legii şi regulamentului pentru controlul străinilor, controlul unora din stabilimentele publice şi pentru înfiinţarea unui birou al populaţiei, iar legea şi regulamentul cărţii de imobil completează şi dezvoltă sistemul de control al pasagerilor fără să-i abroge vre-o dispoziţiune.

Magazinul de mode
STEIN
anunţă sosirea unui nou transport de modele originale. Fetru cu metru, culori variate, precum şi fetru clopuri toate culorile.

INFORMAŢIUNI

x CONFERINŢĂ. — Sâmbătă 13 Mai la ora 6 d. a. va avea loc în Aula Universităţii Conferinţa d-lui Decan al Fac. de Ştiinţe d. profesor I. Atanaslu cu subiectul „Trecutul pământului moldovenesc".

Menţionăm că conferinţa va avea loc la ora 6 d. a. şi nu cum din eroare s'a tipărit pe afişe ora 5.

x Reducerile la staţiunile balneare se vor face după următoarele norme:

Se acordă 50 la sută reducere dela 1 Iunie la 1 Octombrie, afară de perioada 15 Iulie—15 August, când reducerea va fi de 25 la sută.

x Se aduce la cunoştinţa d-nelor infirmiere voluntare că astăzi la orele 6 p. m., precis va avea loc în Aula Fac. de Medicină cursul de patologie chirurgicală, iar la orele 7 se va ţine cursul de Oto-rino-laringologie,

x La 28 Mai are loc la Bucureşti congresul naţional de balneologie.

Din partea Institutului de Balneologie din Iaşi vor participa d-nii: prof. dr. Gh. Tudoranu, conf. dr. Hurmuzachi, dr. Herescu, şi d-ra dr. Vasiliu.

x *La „Scala" din Iaşi va rula de Luni 15 crt. filmul „O sută de băeţi şi o fată" cu vedeta fenomenală de 17 ani, Deanna Durbin, De Luni 15 Mai la „Scala" din Iaşi.*

x PIERDUT în ziua de 10 Mai câine de vânătoare alb cu pete negre, tânăr. Răspunde la numele de Stop.

Găsitorul va fi recompensat. A se adresa la Dr. C. Diaca, Păcurari 12.

x Mag. FEMINA soldează:

Ciorapi Lux 58	Lei	69
„ Voil de Soie	„	82
„ Areca subţiri 507	„	89
Chiloţi mătasa	„	42
Bluze mătasă	„	168

x **Dr. M. Segall** *Medic de spital, reîntorcându-se în localitate consultă zilnic boli de nas, gât şi urechi, în str. Cuza Vodă 83. Telefon 1767.*

x **Dl. Dr. Solo Schreifel reîntorcându-se în localitate şi-a reluat consultaţiile în specialitatea boli de piele, venerice, sifilis, în cabinetul d-sale din str. Anastasie Panu 70.**

x *D. Dr. D. Goldstein* reîntorcându-se în localitate, consultă boli interne şi de femei în str. Stejar 110 (cartierul Tătăraşi), între orele 9—11 şi 3—7 d. a.

Dr. H. Ochs
Medic de Spital
Specializat la Paris. Fost asistent al Prof. Gosset
BOLI CHIRURGICALE
INTERNE
Strada Cizmăriei No. 5
Consultaţiuni 2—6 p. m

Nităescu Gheorghe

Membru al Blocului şi înscris la Casa de ajutor pentru înmormântare.

Inhumarea rămăşiţelor pământeşti va avea loc Sâmbătă 13 Maiu crt. orele 1 p. m. la Cimitirul Sf. Vasile.

Cortegiul va porni dela Biserica Sf. Sava unde este depus corpul.

D-nele şi D-nii pensionari sunt rugaţi a lua parte.

Blocul Pensionarilor Publici din Iaşi face cunoscut încetarea din viaţă a pensionarului

ULTIMA ORA

Problema Danzigului
se va discuta la Societatea Naţiunilor

Londra 12 — Cercurile bine informate din Geneva arată că în actuala sesiune a Ligei Naţiunilor se va pune şi chestiunea Danzigului.

Acest punct nu figurează pe ordinea de zi.

Va fi însă discutat în comisiunea celor 3, formată din reprezentanţii Angliei, Franţei şi Suediei, sesizaţi de raportul comisarului Societăţii Naţiunilor la Danzig.

Comisiunea va face un raport către comitetul Ligei, pentru a pune în discuţie chestiunea Danzigului.

Hitlerismul obligator la Danzig

Danzig 12—A fost decretată obligaţiunea pentru tinerii germani de a face parte din organizaţiile naţional-socialiste.

Tinerii poloneji nu au această obligaţie.

Munca obligatorie în Ungaria

Budapesta 12. — Ministerul educaţiei naţionale a hotărât introducerea obligativităţii muncei obşteşti în şcoli.

Pentru băeţi perioada e de 10 săptămâni, iar pentru fete 5 săptămâni.

Parada din Spania

Berlin 12.—„Deutsche Allgemeine Zeitung" anunţă că la 22 Mai va avea loc parada de adio a trupelor germane din Spania.

La acea dată, trupele germane vor începe să plece spre ţară.

Problema Palestinei

Londra 12.— Dl. Chamberlain a primit eri pe dl. Weitzman, şeful uniunei sioniste mondiale.

Se afirmă că primul ministru a informat pe şeful sionist despre proectul britanic asupra Palestinei.

Spre încheerea acordului anglo-rusesc

Londra 12.—Ziarul „Evening Standard" anunţă că lordul Halifax a avut eri o lungă întrevedere cu ambasadorul Rusiei.

In urma acestei întrevederi, s'a stabilit o înţelegere principială între cele două ţări, în vederea acordului ce se va încheia.

Acordul de asistenţă anglo-turcesc

Londra 12. — Din cercurile politice se declară că dl. Chamberlain va anunţa azi la Camera Comunelor încheierea acordului de asistenţă cu Turcia.

E un acord similar cu acela anglo-polon.

Impozitul pentru muzică

Administraţia de Constatare Iaşi, aduce la cunoştinţa tuturor localurilor de conumaţie cari au fost impuse cu impozitul pe spectacole conform art. 72 şi următorii pentru faptul că au muzică ori oleră alte distracţii consumatorilor, să se prezinte imediat la Administraţia de Constatare, spre a-şi ridica permisul fiscal respectiv. Contrar vor fi amendaţi cu 60.000 lei conf. legei spectacolelor.

*

Administraţia de Constatare Iaşi, aduce la cunoştinţa tuturor Parohiilor de orice cult ar fi, tuturor comitetelor şcoare primare sau secundare să depună până la 15 Mai declaraţii în vederea impunerii la echivalent conform art. 16 din Legea timbrului modificat la 1 Aprilie şi publicat în Monitorul Oficial Nr. 78 din acea zi.—Contrar cîzând în contravenţie vor suporta amendă.

Informaţiuni

x **Cazul Pălănceanu.**—D. comisar şef Căpriţă, care anchetează cazul Pălănceanu, a primit informaţii precise unde se află banii ridicaţi dela B-ca Românească.

D. Căpriţă a plecat eri la Bucureşti însoţit de Pălănceanu.

Astă noapte a telefonat chesturei că a arestat pe Stancu, complicele lui Pălănceanu, reuşind să facă lumină în această afacere.

x D-na dr. Marie Franche, distinsa asistentă universitară, a fost decorată cu ordinul Coroana României în gradul de cavaler.

x Examenul pentru elevii de curs primar pregătiţi în particular va avea loc la Şc primară de băeţi Nr. 7 Gh. Asachi.

x BAZAR. —Gimnaziul Industrial Tereza General Milicescu deschide bazarul în ziua de 11 Mai la Magazinul Bucholtzer din strada Lăpuşneanu.

Preţuri convenabile.

x Se aduce la cunoştinţa d-lor membri ai Societăţei de Medici şi Naturalişti, că azi *Vineri 11 Mai a. c.* ora 8 seara va avea loc şedinţa ştiinţifică de medicină internă, în Palatul Societăţei din str. I. C. Brăteanu 107 (Muzeu).

Acordul comercial anglo-romîn

Bucureşti 12.—Eri a fost semnat acordul comercial anglo-român, prin care se reglementează schimbările comerciale dintre cele două ţări.

Astăzi, textul acordului va fi dat publicităţii simultan la Bucureşti şi Londra.

Ştiri poliţieneşti

Incercarea de jaf la o biserică

Hoţi necunoscuţi au încercat să jefuiască astă noapte Biserica Albă. Insă au fost surprinşi de gardienii Soc. „Fiducitatea" care i-au somat să stea trăgând focuri de revolver.

Hoţii au dispărut.

*

Găsiţi în nesimţire.—Au fost internaţi la spitalul „St. Spiridon" Gh. Ţiţilisco în vârstă de 69 ani, care a fost găsit în nesimţire pe str. Socola şi Andriescu Molici, din str. Ciric 48, găsit în nesimţire pe str. I. C. Brăteanu.

*

— A fost internată la spitalul „Maternitatea" femeia Caraiman Elena, din şoseaua Naţională 48, găsită în nesimţire pe Str. Ştefan cel Mare.

D. dr. Ţapov i-a dat primele ajutoare.

*

Isprava unor ţigance. — Au fost duse la poliţie patru ţigănci nomade care, intrând în magazinul d-lui I. Gh. Pană din str. Lăpuşneanu 24, au ascuns sub fuste mai multe pălării de damă.

*

Furt. — Grigore Adaoage din com. Proscureni jud. Botoşani, a reclamat poliţiei că aflându-se în grădina Copou i s'a furat prin sistemul grant suma de 1500 lei.

OPT 12

Polonia şi Liga Naţiunilor

Varşovia 12.— Din cercurile politice se anunţă că dl. Beck nu va lua parte la lucrările actualei sesiuni a Ligei Naţiunilor.

Explozii în Anglia

Londra 12.— Astănoapte s'au produs 4 explozii puternice în centrul oraşului Manchester.

Bombele au fost aşezate de terorişti în cutiile poştale.

Accident de avion

Moscova 12. — Aviatoarea maior Paulina Osipenco şi comandantul de brigadă Anatolie Serov şi-au găsit moartea într'un accident de avion.

Consiliul superior sovietic a decis să li se facă funeralii naţionale. Cenuşa lor va fi aşezată la Kremlin.

Tulburări în Palestina

Ierusalim 12—Teroriştii arabi şi-au concentrat activitatea asupra regiunei Haifa.

Eri s'au produs la Haifa două atentate.

Sunt 2 morţi.

Incendiu uriaş

Chicago 12. — Un incendiu a isbucnit la silozurile din port. Au ars depozite de grâu în valoare de circa 400 milioane lei.

Sunt 20 de morţi.

Gestul unei femei

Bucureşti 12.—Dl. prim ministru Armand Călinescu a primit o impresionantă scrisoare din partea femeiei Elena Rănoiu, soţia unui şofeur, fost sergent decorat în armată.

Femeia arată că neavând altă avere, îşi dă verigheta de nuntă pentru înzestrarea armatei.

Sinucidere

Craiova 12.—Măcelarul Marin Godeanu fusese internat în spital, în urma unui accident.

Eri, el sa luat la ceartă cu nevasta.

Ex sperat, Godeanu şi-a pus pătura în cap şi s'a aruncat de la al 3-lea etaj.

Nefericitul a murit pe loc.

Cu un preţ de nimic

puteţi ceti orice carte apărută acum sau mai de mult, abonându-vă la

Biblioteca de Imprumut a

Librăriei Gheorghiu

Vasul Regelui Angliei blocat de gheţari

Londra 12.—O radiogramă anunţă că vasul „Empress of Australia" pe care călătoreşte familia regală engleză a intrat în regiunea nordică.

Vasul regal a fost blocat de gheţari, din care cauză deocamdată nu poate înainta.

Căpitanul vasului a petrecut toată noaptea la postul de supraveghere.

Viaţa pe vas îşi urmează cursul normal.

Cel mai apropiat vapor se află la 15 mile de vasul regal.

Ştirea aceasta a provocat îngrijorare în opinia publică engleză.

Comemorarea lui Vasile Conta

de Cercul ieşenilor din Bucureşti

Bucureşti 12.—Cercul ieşenilor din Bucureşti, a ţinut eri şedinţă, hotărând să comemoreze pe filosoful ieşan V. Conta, la Ateneul Român în ziua de 4 Iunie, ora 11 dim.

Dl. C. Hrim dându-şi demisia din funcţiunea de secretar al cercului, în locul d-sale a fost ales dl. C. Calmuschi

Au apărut lăcustele în regiunea Măcin (Dobrogea)

Tulcea 12.— Organele serviciului agricol au fost înştiinţate că pe teritoriul comunei Greci s'au ivit lăcustele.

Suprafaţa invadată este de circa 120 ha.

Ministerul agriculturii, serviciul protecţiei plantelor, a trimis pe d. ing. agr. Dumitru Gheorghiu, pentru cercetări şi măsuri de distrugere.

D-sa a însărcinat pe d. agronom M. Creţu, şeful regiunei Măcin să procedeze la distrugerea lăcustelor cu ajutorul locuitorilor, întrebuinţându-se petrol şi cu aruncătorile de flăcări, în cazul când necesitatea ar cere.

AZI LA SCALA dela ora 3 p. m.

Maine Sâmbătă dela ora 9 dimineaţa

Filmul care zgudue pe toată lumea!

Barbara Stanwyck - Ann Shirley - John Boles

—în cea mai puternică şi reală dramă omenească—

STELLA DALLAS

şi filmul de aventuri senzaţionale

SFINXUL

cu artistul celebru din „Mişti de ceară" **Lionel Atwyl**

Preţurile cele mai reduse: 14, 10 şi 5 lei

Cum s'a constituit noua Asociaţie a profesorilor Universităţii din Iaşi
în vederea alegerilor parlamentare

In urma unei dispoziţii telegrafice, din partea ministerului Educaţiei Naţionale, d. prof. dr. I. Tănăsescu, rectorul Universităţei, a convocat de urgenţă pentru eri, marele colegiu profesoral.

Desbaterile s'au ţinut în Aula Universităţei şi au fost prezidate de d. rector Tănăsescu, a participat şi d. prof. Daşcovici, secretarul general al Ministerului Educaţiei Naţionale, profesor la Universitatea locală.

D. prof. dr. Tănăsescu deschizând şedinţa, anunţă că rostul convocărei colegiului este constituirea Asociaţiei profesorilor universitari, în vederea alegerilor generale ce au loc în Iunie, când trebuiesc aleşi conform legii şi membri ai învăţământului universitar.

In urma unei convorbiri telefonice cu d. ministru Petre Andrei, d. rector Tănăsescu, a anunţat că se poate face alegerea după vechiul statut.

D. *prof. Ottin Cristea*, rectorul Politechnicei a întrebat dacă Politechnica face parte din Universitate şi dacă poate lua parte la alegerea comitetului.

D. *prof. Plăcinţeanu*, s'a opus categoric ca Politechnica să facă parte din Universitate şi în consecinţă să ia parte la constituirea asociaţiei profesorilor Universităţei.

D. *prof. Daşcovici* s'a opus părerei d-lui prof. Plăcinţeanu, susţinând că din contra, Politechnica trebuie să facă parte din Universitate.

D. *prof. Gr. T. Popa* decanul facultăţei de medicină, s'a raliat la părerea d-lui Daşcovici.

In unanimitate, prin ridicări de mâini, colegiul a admis ca Politechnica să facă parte din Universitate şi să ia parte la constituirea asociaţiei.

Au mai luat cuvântul d-nii: rector Tănăsescu, prof. Daşcovici, prof. Gr. T. Popa, prof. Procopiu, Savul, Balliff, care au arătat importanţa asociaţiei în viitoarele alegeri —precum şi rolul profesorului universitar în angrenajul vieţei politico-sociale a nouei ere instaurate în România.

D. prof. Ottin a mulţumit tuturora pentru votul dat Politechnicei, care vor căuta prin orice mijloc, să conlucreze cu universitatea pentru progresul ei.

*

S'a procedat apoi la alegerea comitetului profesorilor, care va lua parte la consiliul reprezentanţilor universităţilor din ţară pentru alegerea a 2 senatori în Parlamentul Ţărei.

Alegerea s'a făcut prin vot secret.

Au obţinut: d. prof. dr. Tănăsescu 43 voturi, prof. Ottin Cristea, rectorul Politechnicei 42 voturi; profesor Daşcovici 33 voturi, prof. Gr. T. Popa, decanul facultăţei de medicină 31 voturi. Aceştia au fost declaraţi aleşi.

D-nii profesori Petre Dragomirescu şi Dan Ionescu au obţinut câte 21 voturi, declarându-se balotaj între domniile lor.

Alegerea balotajului din cauza plecărei unor profesori din şedinţă, a fost amânată pentru astăzi la orele 12.

BRUTUS

Turişti germani

Constanţa 12.—Eri a sosit în portul nostru marele vapor german „General Von Steuben" cu 400 excursionişti.

Turiştii germani vor vizita ţara noastră.

Dl. Beneş profesor
la universitatea din Londra

Chicago 12. — Dl. Beneş, fostul preşedinte al Cehoslovaciei, a acceptat să fie numit conferenţiar la catedra de sociologie de la Universitatea din Londra.

Numirea se va face pe data de 1 Ianuarie 1940.

x **Durerea de bătături** te enervează şi te indispune. Remediul îl găsiţi în preparatul „ANTICALUS" soluţie şi pomadă care alină durerile şi desfiinţează bătăturile. Depozit Farmacia Dr. Ratianu strada Cuza Vodă 83.

Nemângâiată, Getta Varduca, anunţă parastasul de 40 zile pentru odihna sufletului neuitatului ei frate

IONEL VARDUCA

Serviciul religios se va oficia mâne Sâmbătă 13 Mai ora 11 dim. la mormântul din Cimitirul „Eternitatea"

Vedeta care obţine azi cele mai mari succese în toată lumea, este Deana Durbin. Fenomenala artistă de 17 ani, cu vocea de aur şi chipul de inger, a realizat numai trei filme, pe cari ieşenii le vor vedea numai la „Scala".

x Inainte de a vă cumpăra vin, treceţi şi gustaţi vinurile dela desfacerea din str. A. Cuza No. 27, casele Teitler (fostă Poşta veche).

CEL MAI BUN cumpărător **82** str. Brătianu

Indureraţii: Aglaia soţie, Ana şi Maria surori, Cornelia, Traian, Senero şi Ionel Buradescu nepoţi, Alexandrina şi Ing. Gh. Florescu nepoţi, precum şi familiile Buşilă. Ciortan, Rusu, Ratailescu şi Florescu au durerea a anunţa decesul mult iubitului lor

Dr. Nicolaie Florescu

fost director Liceul Cantemir Vodă Bucureşti, fost inspector General Şcolar, Profesor Universitatea Cernăuţi

In noaptea de 11-12 Maiu după o lungă şi grea suferinţă. Inmormântarea va avea loc Duminică 14 Mai orele 15, corpul fiind depus în capela Cimitirului Eternitatea Iaşi.

Aceasta ţine loc de invitaţiune. Iaşi str. Mărăşeşti 13.

ŞEICUL cu Ramon Novarro

Luni la Sidoli

? ? ? ?

Delicioasă — Amuzantă Duioasă—Plină de vervă, de suflet bun şi de haz

Deana Durbin

vedeta de 16 ani cu vocea de aur şi chipul de inger, în cel mai grandios film ce s'a realizat şi văzut până azi

100 băeţi şi o fată

Alături de celebrul dirijor LEOPOLD STOKOWSKI logodnicul fermecătoarei vedete GRETA GARBO într'un program coloasal,

Luni la SCALA

Zorro?

Luni la Sidoli

INVITAŢIE

Comitetul Societăţii „Caritas-Humanitas" Persoană Juridică cu sediul în Iaşi strada Hagi Lupu No. 1, roagă fraţii societăţii să binevoiască a lua parte la:

Adunarea Generală

care va avea loc Duminică 14 Mai a. c. ora 3 p. m. pentru aniversarea a 38 de ani de existenţă a societăţii.

La ordinea zilei fiind: Aprobarea bugetului, bilanţului şi darea de seamă asupra mersului societăţii.

Va lua cuvântul şi Dl. Rabin Şafran.

Comitetul

Zorro?

OMUL CU B... U...

Luni la Sidoli

ANUL XXXVI No. 96 9

ABONAMENTE:
Lei 350. . . . . pe un an
„ 180. . . . . „ 6 luni
„ 90. . . . . „ 3 luni
„ 35. . . . . „ 1 luna
„ 1500. . . . Instituții publice

Atelierele tipografice „Opinia"
IAȘI STR. LAPUȘNEANU 37

6 PAGINI 2 LEI

OPINIA

Ziar popular cotidian

DUMINICA 14 MAI 1939

TELEFOANE
Redacția. . . . . No. 1298
Administrația . . . . . „ 1299
Serv. de noapte reă. . . . „ 1436

Redacția și Administrația
IAȘI STR. LAPUȘNEANU 37

Director C. R. GHIULEA

BIBLIOTECA UNIVERSITĂȚII IAȘI

Noua lege electorală
și restabilirea autorității Statului

Publicarea nouei legi electorale, consemnând începutul unei noui epoci de împărțire a obligațiilor și drepturilor civice, a fost întâmpinată cu satisfacție de întreaga opinie publică a țării.

Legea întocmită cu atâta înțelepciune de d-nii miniștri Armand Călinescu și Victor Iamandi, determinând o nouă orânduire a rolului puterilor în Stat, impusă de spiritul timpului și de necesitatea ineluctabilă a restabilirii autorității în toate direcțiunile, nu înlătură și niet nu scoboară importanța institutiei parlamentare.

Dând dreptul de vot după criterii noui și chibzuite, opuse nenorocitei mentalități politice care a dus la demagogia și la lipsa de seriozitate a alegerilor din trecut, noua lege electorală nu dă posibilitate de a fi ales sau alegător, decât cetățenilor serioși, cetățenilor cari muncesc.

In trecutul de tristă memorie, stâlpii de cafenele și abilii mânuitori ai ciomagului electoral, erau de cele mai multe ori cei cari „tăceau" o alegere, cei cari scoteau din urnele cu fund dublu pe „aleșii Națiunei".

De azi înainte asemenea rușinoase procedee nu vor mai fi posibile.

Parlamentul nu va mai fi o expresie a diferitelor meschine clanuri partidiste, ci o oglindă a reprezentanților țării muncitoare.

„Delimitându-i-se câmpul de activitate și dându-i-se o compunere edequată stărilor reale ale Țării (accentuează expunerea de motive a legii), Parlamentul poate îndeplini un rol mai important și mai util decât altădată, când agitațiile sterpe și deslănțuirea luptelor pătimașe făceau adesori zadarnice intențiile cele mai bune și sforțările cele mai lăudabile".

Renăscută conștiință civică a țării, salută cu satisfacție noua orânduire electorală, dela care țara așteaptă repararea tuturor greșelilor făcute de trecuții cavaleri ai defunctei politici.

Călătoria suveranilor britanici

Se știe că Regele George VI al Angliei și regina Elisabeta se află acum în drum spre Canada, trecând printr'o regiune periculoasă a Atlanticului (unde plutesc imense sloiuri de ghiață).

Iată, în clișeu, pe regele George (în dreapta), cu regina Elisabeta și micile prințese Lilybeth și Margareta-Roza, înainte de îmbarcarea Suveranilor în portul Portsmouth.

Tratament ciudat
aplicat Teatrului din Iași

Am înregistrat hotărârea Ministerului artelor ca trei elemente teatrale, valoroase, să rămâe în statul de plată al Teatrului din Iași. E vorba de talentele artiste d-nele Angela Luncescu și Jeny Argeșanu; și de excelentul regisor d. Ion Sava.

Desigur, aceste elemente ar fi necesare teatrului nostru. Numai că ele *lucrează la București*, iar salarul îl primesc dela Iași.

Ar fi bucuros Iașul să cheltuiască cu elemente teatrale care-i aduc folos. Dar folosul să fie pentru București, iar *Iașul să se aleagă numai cu cheltuiala*,—e o situație ciudată, care nu ne poate face plăcere.

E tratat Teatrul ieșan ca un om pe care-l legi de picioare și apoi îi obiectezi că nu poate să alerge!

E un tratament injust, împotriva căruia ar trebui să reacționeze conducerea Teatrului Național din Iași. Și credem că, până la urmă, domnii de la București s'ar decide să înțeleagă...

X

Realizări ieșene

Parcul Uzinei

Uzina de electricitate a amenajat, pe locul viran din vecinătatea străzii Săulescu, un frumos parc.

Locul a fost împrejmuit cu un gard trainic, iar pe margine s'au pus arbuști.

In mijloc s'a ridicat un pilon de fier înalt de circa 40 metri, în felul acelor dela postul T. F. F.—Copou.

Pe acest turn se va înălța pavilionul național al străjerilor de la Uzină, în cadrul unei solemnități deosebite, care va avea loc în curând.

In timpul nopții, pe stâlpul uriaș vor arde mai multe becuri, oferind un spectacol deosebit.

Micul parc al Uzinei a schimbat mult înfățișarea cartierului, după cum înălțarea pavilionului e o frumoasă realizare străjerească.

Din toată lumea

Conferința Eminesciană a d-lui Prof. Octav Botez

A doua conferință din ciclul eminescian, organizat de Facultatea de Litere, o va ține mâine Duminică 14 a. c. în Aula Universității, ora 5 p. m. d. profesor Octav Botez, care va trata despre „proza artistică a nemuritorului poet.

Profund cunoscător al istoriei și artei literare, critic și esseist de apreciată și recunoscută valoare, d. Octav Botez este într'adevăr un emerit succesor al neuitatului critic G. Ibrăileanu, la catedra facultății de litere, și un talentat continuator al artei critice. Trăit, din tinerețe, în apropierea și'n prietenia lui Ibrăileanu, în mediul „Vieții Românești" acumulând și cele mai alese și nobile teorii despre artă ei frumos, d. prof. Octav Botez prin studiile critice ce a publicat, a afirmat și justificată independență critică, clară metodă în expunere și argumentare, luminând și civilizând. In privința aceasta amintim, ca exemplu, prea frumoasa cuvântare pe care a rostit-o cu prilejul aniversării societății „Junimea", felicitând, atât de impresionant, ca reprezentant al grupului scriitorilor „Vieții Românești", frumoasa societate, „Convorbirile Literare" și pe fostul lor director d. prof. S. Mehedinți, căruia i-a închinat cuvântul omagial,

In ce privește problema eminesciană, d. prof. Octav Botez ne-a făcut de multă vreme convingerea că e pătruns de acest fenomen al culturii române, iar selectul auditoriu care frequentează conferințile ce se desvolta în aula Universității, a avut plăcutul prilej să-l asculte pe talentatul și distinsul profesor, când a dezvoltat parolele între pesimismul lui Eminescu și cel al lui Alfred de Vigny.

Intelectualității ieșene i se oferă mâine, în Aula Universității, o minunată oră culturală; Eminescu în expunerea inedită a d-lui prof. Octav Botez.

Șuvițele artistelor

Printre atracțiile numeroase și foarte originale dela Expoziția internațională din New-York, se numără și secția șuvițelor de păr ale artistelor de Cinema.

Sute și chiar mii de șuvițe, legate cu panglici colorate, stau la dispoziția amatorilor și se vând cu un dolar bucata.

Fiecare șuviță are și un „certificat de origină", care garantează autenticitatea. Astfel că ești sigur de proveniența mărfei delicate pe care o cumperi.

Într'un minut...

Urechea dv. recepționează una sută optzeci mii vibrațiuni, cu unsprezece mii de sunete diferite.

Imitatorii de produse americane, păgubesc Statele Unite cu cinci milioane lei.

In Canada sunt transportate cu avionul, douzeci kg. de marfă.

Societățile engleze pentru protecția copiilor cheltuesc, în 60 de secunde, șapte sute cincizeci lei. In Anglia, două mii de inși joacă biliard.

Trei turiști părăsesc Anglia cu vaporul sau avionul, ca să plece în lumea largă.

In timp ce ați citit aceste rânduri, trei sute mii metri cubi de gaz aerian s'au pierdut sau au fost risipiți în Statele Unite.

Conserve de lăcuste

De curând în Africa de Sud s'a creiat o fabrică pentru conservarea lăcustelor. Este vorba de o afacere foare serioasă și cu foarte mari șanse ca proprietarii să câștige sume fabuloase. In adevăr cererile de conserve de lăcuste sunt foarte mari în China și în Arabia, precum și în unele părți din Indochina franceză. In unele din aceste ținuturi, locuitorii au o inclinație deosebită pentru mâncărurile... alese. Cutiile cu conserve de lăcuste sunt expediate în cantități foarte mari în aceste regiuni, și ajung să se vândă cu prețuri exorbitante.

Moștenire americănească

Un grec din Atena, cu numele Alcibiade Serafis, s'a dus în America acum 50 ani, stabilindu-se în Mexic. Copil sarac, s'a făcut vânzător de gazete, apoi văcsuitor de ghete, ajutor de bucătar, servitor. Cu vremea, a reușit să-și cumpere un petec de pământ; și a avut noroc să se găsească acolo petrol.

Alcibiade Serafis a ajuns mare bogătaș; și acum a murit, lăsând o avere evaluată la suma formidabilă de patru milioane drahme.

Cum nu fusese însurat și n'a lăsat urmași, Serafis a prevăzut prin testament ca întreaga avere să revie orașului Atena.

CETIȚI IN PAG. VI-a ULTIMA ORA

Invățăminte pentru viitorii profesori
Câteva amintiri din tinerețe
Conferința d-lui prof. I. Simionescu la Școala Normală superioară din Iași

Duminică 7 Mai, dl. prof. *I. Simionescu*, dela Universitatea din București, a ținut o conferință studenților dela *Școala Normală Superioară din Iași*, la sediul școlii în str. Sărărie. Personalitatea conferențiarului este foarte cunoscută, atât în țară cât și în străinătate. Făcând parte din generația elevilor dela Șc. Normală Superioară din Iași, d-sa a ținut să dea viitorilor profesori câteva învățăminte și norme de conduită. Redăm pe scurt câteva pasagii din interesanta d-sale conferință:

D-sa începe prin a arăta că invitația d-lui prof. Univ. Petre Bogdan, Directorul Șc. Normale Superioare, de a ține o conferință actualilor elevi face să răsară amintirile ca florile de Mai, cu melancolia florilor de toamnă".

„Nu-i vremea amintirilor—care-s bune pentru nașterea și mai ales trăinicia unei tradiții; las altora această sarcină. Voiu arăta doar că din acel mediu intelectual au ieșit un Em. Teodorescu, membru al Academiei de Științe din Paris, N. Iorga, tala culturii noastre naționale, etc.

Era un mediu camaraderesc și ceia ce-l caracteriza încă, era spiritul de cunoaștere de care eram animați.

Curentele noi din știință, literatură, filosofie erau disecate și fiecare căuta să se documenteze, să pue ideile sale într'un cadru al vremii. Perioada *eroică* din viața Șc. Norm. Superioare, a dat nu numai profesori ci mai ales însuflețitori și însuflețiți. Asta e partea importantă pentru actualitate, căci—după cum am spus—amintirile sunt în sprijinul unei tradițiuni".

„Dvs. vă pregătiți pentru actualitate. Sunt vremuri nouă, o înviere, în toate țările, a naționalismului conștient, înrădăcinarea sufletului fiecăruia în condițiile de viață în care trăiește și dorul de cunoaștere a acelor condiții.

Și ca să înțelegeți deosebirea între naționalism și naționalism, să vă povestesc ceva:

Pe vremea când eram rector la Iași, am fost invitat de câțiva fruntași ai mișcării naționaliste să contribui la înghebarea unor biblioteci sătești. Ideia era frumoasă, am acceptat. Dar am rugat ca domniile-lor să se intereseze de strânsul cărților. Intr'adevăr după câtva timp, când au crezut că erau cărți suficiente, m'au chemat să mergem la inaugurare; înainte de asta le-am spus: „Bine, dar să vedem ce aveți, înăi!"...

Și când au rărturnat desagii cu cărți, s'au rușinat și ei singuri; erau acolo cărți slavone, franceze, italiene, ger-

D. Prof. I. SIMIONESCU

mane... ori, cărți de acestea trebuiau țăranului romăn ?!... Deci, d-lor, există *dorința* de bine, dar nu este *cunoașterea realității* și pricepere în această *cunoaștere*".

„Nouă ne trebue *naționalismul conștient*, nu naționalism care îi fac pe japonezi să fie periculoși pentru colosul american.

Noi am pornit odată cu japoezii pe calea culturii și am rămas mult în urmă. Căci fii de boieri sau chiar bursierii, cari plecau dela noi în străinătate pentru studii, s'au întors *„deșțărați"*, s'au trezit deodată în noroiul care ne înconjura, în mizeria sufletească, higienică în care era țara din cauza fazelor grele din istoria ei națională;—le-au lipsit puterea de a lucra și au rămas cei mai mulți suflete sterpe; și chiar dacă s'au închis în laboratoare sau birouri și au lucrat cu râvnă, ei au lucrat—și lucrează încă—cu mulțumirea de a fi prețuiți în străinătate și semnalați în revistele de specialitate. Din cauza acestei mentalități, copii români cresc cu neîncrederea forței etnice în suflet, căci pe pereții școlii lor ei au văzut portretele oamenilor mari ai Universului și monumentele admirabile ale altor țări. N'au văzut spre ex.: un *„Trei Ierarhi"* sau o *„Sf. Sava"*, amândouă de o armonie și o concepție care rivalizează cu catedralele apusului.

„Aspirăm să fim la fel cu restul lumii, fără să privim

(Continuare în pagina 2-a)

Cronica Duminicală

Cum vede Dumnezeu?

In articolul apărut Sâmbăta trecută, spuneam că de ochiul lui Dumnezeu, nimenia nu scapă. Pentru întărirea celor spuse de mine, am înfățișat cetitorilor și o sugestivă povestire. Astăzi mergem mai departe.

— Cum vede Dumnezeu? Cum poate vedea El? Cum ne vede El pe noi? Și de ce nu-l putem și noi vedea?

Iată întrebări care s'au pus de curioșii noștri credincioși și încă se vor mai pune.

Cică la un preot bun și harnic, lua parte multă lume la biserica în care slujea. Și biserica era frumoasă și curată și corul era bun și slujba se făcea totdeauna după rânduială. Intr'o Duminică, preotul nostru, ținuse o predică minunată, în care spunea convingător de tot, că Dumnezeu, vede tot ceia ce face omul, deși oamenii nu-l văd de loc. După slujbă, când să plece preotul spre casa lui, iată îl întâmpină un domn bine.

— „Plecăciune, părinte, zise domnul.

— „Să trăești, fiule, îi răspunse preotul. Doriți ceva?

— „Da, părinte scump. Eu, vin de vre-o 4 Duminici, regulat, la biserica aceasta. Am auzit mai de mult de lucrarea Sf.-tale și acuma vin regulat. Părinte, însă, să am ertare dacă vă spun. Nu prea sunt așa de credincios.

— „Bine, domnule, dar ce doriți?

— „Părinte, ați spus azi în predică, *că Dumnezeu vede*.

V'așî întreba: cum vede El? Căci eu nu cred aceasta. Pentru că eu te văd pe Sf-ta. Sfinția Ta, mă vezi pe mine etc. Iar dacă Dumnezeu mă vede, ar trebui Să-l văd și eu pe El. Ori, Sfinția Ta, ai spus că El vede, dar nici nu-l vedem. Te rog, să-mi explici aceasta, ca să pot înțelege și eu.

—„Domnule dragă, acum sunt obosit. Insă te rog, vino astăzi, pe la ora 4 d. a, la mine și-ți voi lămuri totul.

Cum vă numiți?

—„Inginer Georgescu.

—„Bine. Vă rog să veniți la ora 4, căci vă aștept.

S'au depărțit. Preotul avea casa chiar în curtea bisericei. La ora 4 fix, preotul se așează în salon la fereastra dinspre trecătoare. Ferestrele aveau toate perdele de „fileu" țesut des. Se așează după perdea. Când te uitai prin perdea se vedea totul în curte și se auzea tot ce se vorbea. Dacă te-ai fi uitat însă din

(Continuare în pagina 2-a)

Vânătorie și beție
de arhimandritul SCRIBAN
profesor universitar

Oare să fie de laudă pentru cineva că știe să închine des cu pararele!

Deși Românul nu este prea pornit să se ieie la harță cu beția, deși face haz pe socoteala ei și glumește pe socoteala celui ce tot trage la măsea, totuși nu iese chiar la uliță să aducă osanale beției. Știe el că pacostea aceasta nu e de cinste, că prostește pe om și deci nu se cuvine să te lauzi cu ea. Când spui despre cineva că e un beliv, că nu mai iese din crâșmă, îl pecetluiești cu ceară.

Atunci, dacă este așa, cum poți spune despre o tagmă de oameni că dau vârtos paharele de duscă? Fără îndoială, numai pentru a-i tăvăli ca oameni închinați băuturii.

A spune aceasta ca o trăsătură aleasă a lor, nu are noimă. Și totuși am dat peste o carte în care se scrie cu mare drag despre tagma vânătorilor.

Autorul, el însuși vânător, d. G. C. Lecca, ne-a dăruit zilele trecute, cu scrierea *Pelcuța Roșie. Amintiri Vânătorești* (vol. I. Iași, Tipografia Ligii Culturale, 1930). In ea ne înfățișează viața vânătorilor drept o obișnuință plină de poezie, de farmec, pe care să o tot guști și să nu te mai saturi de ea.

O fi. Eu însă care nu sunt vânător, nu mă pot da în vînt după plăcerea vărsării sângelui și nu împărtășesc nimic din tresăltările d-lui Lecca pentru alergarea după vânat. Dimpotrivă, sunt pagini care mă umplu de scârbă, cum sunt de pildă cele despre împușcarea unor biete dobitoace nevinovate.

Dar să nu intru în grosul întrebării despre vânătoare. Ii vine rândul și ei, fiindcă nu se cuvine să lăsăm de capul ei o apucătură crudă și sălbatecă. Acum fiindcă ne aflăm înaintea marii adunări a Ligii „Temperanța", care se va ține în toată țara în Duminica dela 14 Mai a. c., se cuvine să scoatem la lumină o trăsătură a vânătoriei, pe care ne-o scoate la iveală d. Lecca în scrisul său; larga întrebuințare a rachiului, de care se fac vinovați vânătorii.

Tot cap, I al cărții parcă ar fi un imn închinat rachiului.

D. Lecca își face o plăcere a tot pomeni ce parte largă ține beția în apucăturile vânătorilor. Despre un pușcaș din slujba familiei dumnealor, spune că „Acest om", (virgulă între subiect și predicat! Nota mea) „n'a prea făcut altă treabă în viața lui decât meseria de pușcaș. Femeia și copiii lui munceau pământul pentru el, aceasta era datoria lor, el nici nu-și bătea capul. Pentru dânsul nu exista altceva decât: pușca, câinii coadrul și rachiul" (pag. 7).

Și un trântor ca asta merită înfățișat ca un chip vrednic al vieții și încă a l încununa cu amănuntul că era slujitor al rachiului! Apoi dacă vânătoarea hrănea asemenea perde-vară, nu-i era de cinste.

I se dădeau toate dela casa boierului (pag. 8). Avea și leafă, dar s'ar fi dus toată pe rachiu, dacă nu i-ar fi economisit boierul. Când avea nevoie de rachiu și tutun, îl făcea d. Lecca țidulă la crâșmar să-i dee.

Rachiu și tutun! tocmai gusturile trântorului.

(Continuare în pagina 2-a)

TESTA

La dureri de cap, dinți

Teatrul Național Luni 15 Mai 1939 ora 9 jum. seara

Turneul Teatrului „Regina Maria"

va prezenta marele spectacol în regia lui Soare G. Soare

IUBIRE STRANIE

în care joacă:

GEORGE VRACA, Beate Fredenov, Fifi Haraud, Agnia Bogoslova, Donna Carozi, G. Sion, N. Velculescu, M. Wladimir, etc.

Biletele la Agenția „Gheorghiu"

Azi la Phoenix

cu prețurile de

cu 5, 10 și 14 lei

2 colosale premiere

Seducătorul

cu JEAN GABIN

și frumoasa Mireille Balin

— — odată cu — —

- VISURI -

zdrobite

cu Randolph Scott

Jurnalul „Paramount"

cu ultimile noutăți

De vânzare

casă gospodărească, solidă, 4 odăi, bucătărie, cămări, pivniță, apă, lumină electrică etc.

Poziție centrală lângă tramvai și Hală. Preț foarte avantajos. A se adresa la ziar.

Dr. R. DAMSKER

Medic de Spital

BOLI INTERNE

plămâni, inimă, rinichi

Str. Ghica Vodă No. 32

Cinema SIDOLI

AZI

dela ora 3 înainte

2 colosale succese 2

Monumentala realizare a lui G. W. PABST

Drama din Sanghai

cu Inkijinoff Louise Jouvet, frumoasa Cristiane Mardayn și Suzanne Despres

O mare capo-d'operă.

odată cu

filmul melodiilor divine

Alla Havay

cântat de copilul minune

BOBBY BREEN

Jurnalul „Paramount"

VINURI ABSOLUT NATURALE

vechi și noi, eftine și higienic servite

cumpărați numai dela depozitul nou înființat în str. Prof. A. C. Cuza 27 (fost Arcu) casele Teitler, palatul poștei vechi.

Dacă nu vă puteți deplasa, telefonați la Cinema Sidoli telefon 2059, — și veți avea urgent la domiciliu Dvs. vinul dorit.

x **A fi frumoasă și atrăgătoare** este problema ce rezolvă **Crema Miraculoasă.** Această minunată cremă distruge petele și coșurile de pe obraz, albește și catifelează pielea dându-i un parfum delicios. Depozit Farmacia Dr. Ratianu Str. Cuza Vodă 83.

Reduceri excepționale

la ceasornicele:

International Watch - Schaffhausen, Eterna, Tawanes-Watch, Cyma, Doxa, Tellus, Movado, etc. la

PISTINER

Lăpușneanu 16

REPREZENTANT

specialist, bine introdus în branșă pentru plasarea motoarelor electrice caut sub „Electrict".

Rudolf Mosse Cluj.

Mulțumire

Aduc viile mele mulțumiri Blocului Pensionarilor Publici pentru felul cum mi-a achitat ajutorul pentru înmormântarea soțului meu Const. Ocheană.

Ana Ocheană

Str. Gospodari 7

Ana Ocheană soție, împreună cu fiicele Elisa Sticer și Elena Iordăchescu, aducem viile noastre mulțumiri tuturor acelora care prin prezență, fior și prin viu grai au luat parte la durerea avută prin pierderea scumpului nostru soț și tată

Const. Ocheană

Ministerul Justiției

Comisiunea pentru constatarea condițiunilor de naturalizare și recunoaștere

Dos. Nr. 151/na'/939

Dl. Alcaz Panaite domiciliat în comuna Bucium, jud. Iași, a făcut cerere acestui Minister pentru a i se acorda naționalitatea română.

Prin cerere petiționarul arată că este supus grec născut în Iași în 1916.

Conform art. 19 din legea privitoare la dobândirea și pierderea naționalității române, se publică aceasta spre știința acelora care ar voi să facă întâmpinare, potrivit dispozițiunilor art. 20 din zisa lege.

ȘEICUL

cu Ramon Novarro

Luni la Sidoli

? ? ?

Dr. M. Avram

Medic de Spital

Consultă 3—7 p. m.

str. I. C. Brătianu 120

Consultă și operează

Boli Chirurgicale, Boli de femei, Mamoș

Dr. Stere Ștefăniu

Medic de Spital și al Casei Asig. Sociale

Boli și operațiuni de nas, gât și urechi

S'A MUTAT

în Str. A. D. XENOPOL 1

(Casele Farm. Adace), Piața Sf. Spiridon etaj I

Cons. 3—6 d. a.

Telefon 1102

Informațiuni

Vedeta care obține azi cele mai mari succese în toată lumea, este Deana Durbin. Fenomenala artistă de 17 ani, cu vocea de aur și chipul de inger, a realizat numai trei filme, pe cari ieșenii le vor vedea numai la „Scala".

x Se aduce la cunoștința Instituțiunilor și comercianților că DEPOZITUL DE SARE al Institutului Național al Cooperației este instalat la Antrepozitele Râșcanu str. Uzinei No. 35, telefon 1251, unde se pot adresa pentru orice fel de comenzi.

x *D. Dr. D. Goldstein* reîntorcându-se în localitate, consultă boli interne și de femei în str. Stejar 110 (cartierul Tătaraș), între orele 9—11 și 3—7 d. a.

x *La „Scala" din Iași va rula de Luni 15 crt. filmul „O sută de bețe și o fată" cu Deanna Durbin, fata fenomenală, minunată, frumoasă ca un inger și cu vocea de aur, care cucerește azi lumea întreagă.*

x PIERDUT în ziua de 10 Mai câine de vânătoare alb cu pete negre, tânăr. Răspunde la numele de Stop.

Găsitorul va fi recompensat. A se adresa la Dr. C. Diaca, Păcurari 12.

x Înainte de a vă cumpăra vin, treceți și gustați vinurile dela desfacerea din str. A. Cuza No. 27, casele Teitler (fostă Poșta veche).

Zorro ?

OMUL CU BICIUL

Luni la Sidoli

PUBLICAȚIUNE

Având în vedere că termenul pentru depunerea cărților de imobil expiră la 23 Mai 1939 și cum până la acea dată mai sunt câteva zile, invităm pe toți Domnii proprietari de imobile din acest oraș să facă aceste cărți pe care să le depună din timp la Comisariatul de poliție din care face parte imobilul.

Dacă nu se vor depune din timp cărțile de imobil lăsându-se în ultimele zile, se vor produce aglomerații prea mari și în același imp nemulțumiri, ceiace se poate evita dacă se vor depune cărțile de imobil din timp.

Chestorul Poliției Iași,

GH. LEAHU

IMOBIL DE VÂNZARE, compus din 7 odăi, 2 antreturi, lumină, apă, beci și grădină cu pomi fructiferi, preț convenabil, bun pentru comert. Șoseaua Păcurari No. 58, Iași.

WAGONS-LITS // COOK

Agenția Iași,

Piața Unirii 1

își mută birourile în Str. Lăpușneanu 47, cu începere de la 10 Mai 1939.

ȘEICUL

cu Ramon Novarro

Luni la Sidoli

? ? ? ?

Invățăminte pentru viitorii profesori

Câteva amintiri din tinerețe

(Continuarea din pagina 1-a)

sub noi; așa devenim superficiali. Dvs. care sunteți pregătiți să cizelați sufletele elevilor, trebue să priviți cu totul altfel lucrurile.

Să însemnânțați încrederea în sufletul lor, nu numai prin vorbe, ci și prin exemple; încredere în energia vitală a poporului nostru; și deși exemplificările vor fi rare, cu atât mai mult vor dovedi că ridicarea individuală din trecut a fost împiedicată de mediul nefavorabil, din cauza „furtunilor și volburilor" de care vorbește Cantemir. Că e așa, e destul să vă gândiți că pe vremea descălecării Moldovii, lua ființă Universitatea din Neapole. Când Heliade Rădulescu, copil, capătă focul naționalismului din cărțile pe care i le citea un cioban lângă foc, în Apus erau Racine, Corneille, Enciclopediștii etc"

„Dacă am face un bilanț al perioadei de când am pășit pe calea organizării vieții noastre de stat, cu liniște relativă, ca să se înfiripeze artele, știința, cultura,— socoteala nu-i grea: dela 1860, înființarea Universității din Iași, (cea mai veche din țară) în ce condițiil? și în care râvna unui Poni a făcut să ardă viu flacăra de cultură și știință".

Dictonul *„Prin noi înșine"* atribuit lui Vintilă Brătianu, este al Regelui Carol I, pronunțat la inaugurarea unei linii ferate Buzău-Galați—construită de ingineri români. Deci deabia 79 ani am început să pășim în templul civilizației.

„Și în acest timp s'a lucrat căci poporul românesc prezintă însușiri superioare multor popoare.

Românii Gorjeni trecuți, în Banat, au case și gospodării ca și a vecinului Șvab, deși acesta are în plus mașterea culturii seculare.

Însușiri deci avem; n'am avut însă condiții prielnice. Căci atunci când s'a schimbat mediul, Românii au știut să se distingă; e cazul lui Nicolae Olahus, învățat umanist tutor și sfătuitor al unui rege francez; peste un veac *Spătarul Nicolae Milescu-Cârnu*, sfetnic al lui Petru cel Mare primul organizator al unei expediții științifice în China, primul care a lăsat o descriere a lacului Baical ce și azi e valabilă (cu mici modificări) și pe care un scriitor rus îl consideră *precursor* al prozatorilor ruși, (avându-se în vedere stilul, deosebit în acel timp, în care își redacta rapoartele către Țar).

Ar mai fi de spus *Petre Movilă*, mitropolit al Rușilor, *Dimitrie Cantemir*, *Dan Apostol*, hatman al cazacilor după moartea lui *Mazeppa*: sau falanga de învățați macedoneni...

Apoi *Șaguna*, care pe teren politic se poate compara cu Richelieu!

Ei sunt Români ce au arătat că schimbând mediul, s'au ridicat spre onoarea nației lor...

Trebue deci și dvs. să sădiți în sufletul gingașului material uman care îl veți avea în mâinile dvs. încrederea în forțele vii, în însușirile naturale și în posibilitățile de creațiune ale poporului nostru"...

Asistența în picioare a aplaudat călduros, pe conferențiar. Dl. Eugen Simiuc, licențiat în Științe și elev al școlii, mulțumește, în numele colegilor pentru interesanta conferință.

Dl. prof. Simionescu părăsește apoi Școale, însoțit de dl. Director Petru Bogdan și de dl. prof. I. C. Atanasiu.

La plecare, a fost obiectul unei entuziaste manifestații de simpatie din partea studenților.

DIM. I. GUGIMAN

Meeting Sionist

In ziua de 14 Mai a. c. ora 10 dim. va avea loc în localul Orfelinatului Evreesc din str. Gh. Mârzescu, un meeting sionist cu participarea Doamnei Soșana Persitz, consilieră municipală la primăria din Tel-Aviv; Doamna Dr. M. Brezis, Dl. Horia Carp cunoscutul publicist din București, Dr. M. Helfman directorul Keren Hayessod-ului din România, reîntors recent din Palestina; și Dl. Ing. Spiendel.

INTRAREA LIBERĂ

x In ziua de 8 Iunie se va emite dela postul de radio București și un program special organizat de muncitori.

Cu acest prilej fanfara atelierelor c. f. r. Nicolina, va executa la postul românesc câteva bucăți muzicale.

Un savant francez conferențiază la Iași

D. profesor Georges Ripert decanul facultății de drept din Paris, sosește Luni seara în localitate.

D-sa face o vizită facultății de Drept și Universității Mihăilene, care i-au conferit diploma de doctor „Honoris Causa".

Cu această ocazie, d-sa va ține Marți 16 Mai orele 11, o conferință în Amfiteatrul cel Mare al facultății de Drept despre „Societățile Anonime".

Tot în aceiaș zi, la orele 18 va ține o a doua conferință în Aula Universității pentru marele public.

Subiectul acestei conferințe este: „Actualitatea codului civil francez".

Cum vede Dumnezeu?

(Continuare din pagina 1-a

curte în casă, nu se vedea nimica, căci era perdeaua, care deși nu era așa de deasă în țesutul ei, totuși împedeca ca să se vadă cineva din casă.

Cum ședea preotul așa și se uita prin perdeaua de la geamul deschis, iată vede pe domnul inginer, care venia însoțit de alt domn. S'au oprit în fața casei.

Au început a vorbi, a râde a gesticula. Au aprins țigări, și'apoi domnul celălalt a plecat. Ingineru', sună sonerie, dar nu i-a deschis nimenea, căci așa dase ordin preotul. S'a mai plimbat prin fața casei, și'apoi supărat a voit să plece.

Deodată însă, aude că cineva din casă, îl strigă pe nume. Se oprește. Se uită și nu vede pe nimeni. Iar vrea să plece. Iar e strigat. Acum se oprește, căci a cunoscut vocea preotului. Preotul, dă perdeaua într'o parte și-l poftește înăuntru.

— „Ei, domnule inginer, ai înțeles răspunsul meu, la întrebarea cum vede Dumnezeu?

— „Nu, părinte. De unde să înțeleg?

— „Din faptul ce s'a petrecut azi. Eu eram după perdeaua de la geam, chiar de când ați venit. Am văzut și am auzit totul. D-voastră însă nu m'ați văzut de loc, nici chiar atunci când eu v'am strigat. Am văzut eu, că vă uitați, dar nu puteați să mă vedeți din cauza perdelei.

— „Așa este, iubite părinte. Acum, am înțeles.

— „Uite, domnule Inginer. Intre noi și Dumnezeu, este o perdea mare. El, prin Ea, ne vede și aude totul. Ba încă ne și strigă, să credem în El. Să ne întoarcem la El. Și noi nu-l vedem. Nu-l putem vedea. Dar, El este dincolo de Perdea, așa cum am fost eu aci și D-neta nu m'ai văzut.

— „Mulțumesc, iubite părinte. Ați făcut din mine, un om nou.

Preot PETRE CHIRICA

Biserica Barnovschi-Iași

Răspuns regal

La telegrama trimisă M. Sa Regelui, cu ocaziunea instalării Comisiunei Interimare a Camerei de Comerț și de Industrie Iași, dl. Președinte Inginer Iosif Caseti a primit următorul răspuns:

„Majestatea Sa Regele mulțumește nouei Comisii Interimare a Camerei de Comerț și Industrie Iași pentru cum și Dvs. pentru sentimentele de omagiu exprimate cu prilejul instalării".

Directorul Secretariatului Particular al M. S. Regelui

EUGEN BUCHMAN

Profesori ieșeni decorați

In Monitorul Oficial No. 107 din 10 Mai a. c. au apărut publicațiile Ministerului Regal al Afacerilor Străine referitoare la conferiri de semne onorifice corpului profesoral din Iași.

Prin decret Regal No. 1963 se numesc membri ai ordinului **„Steaua României"** în gradul de Ofițer D-lor Profesori Universitari Atanasiu, Neculai Cosmovici și Vasilescu Petre.

Prin decret Regal No. 1964 se numesc membri ai ord. **„Coroana României"** în gradul de Comandor D-lor Prof. Dr. Enescu Ioan. In gradul de ofițer D-lor Banteș Mihai și Horia Hulubei. In gradul de cavaler D-lor Bârsănescu Ștefan, Otto Briese, Octav Botez, Ionescu Teodor, Ionescu Stan, Myller Alexandru, Andrei Otetea și Troteanu Petre. Tot acest ordin s'a conferit D-relor Profesoare Grecea Clemensa, Balmuș Elvira, Gafițanu Eugenia, Lupu Ecaterina și Werner Maria. Numiții vor purta insemnele civile.

CITIȚI „OPINIA"

Vânătorie și beție

(Continuarea din pagina 1-a)

Românul acesta a fost învățătorul de vânătorie, al d-lui Lecca. Pentru ostenelile acestea, „era răsplătit tutun și rachiu, luat pe ascuns din casă".

Se vede că tutunul și rachiul se țin de vânătorie ca scânteia de țigan. Trântorul acesta și-a vândut o juncă, pentru a-și cumpăra o pușcă mai nouă. A băut însă prețul juncii și s'a întors acasă și fără juncă și fără bani.

Când el și cu pușcașii lui veneau la marile sărbători cu urături la părinții d-lui Lecca, acesta îi răsplătea nu numai cu daruri bănești, ci și cu țidule pentru rachiu dela crâșma din sat. Se vede că rachiul trebuie să fie nelipsit din tagma vânătorilor.

Când trântorul a primit o pușcă, drept dar de sărbători, „de bucurie a băut vre-o trei zile în șir". Când apoi au avut un șiat vânătoresc, ședința au închis-o „prin o țidulă de o ocă de rachiu pentru toți la cârciuma din sat (pag. 15) De asemenea, când a fost orânduită o vânătoare, boierul a dat poruncă dimineața să li se dea oamenilor „câte un pahar de rachiu și câte o felie de pâine" (tot acolo).

Mai la vale, iar cetim că la drum „de obiceiu se lua o sticlă sau două de rachiu, după numărul oamenilor. După o goană vânătorească plină de izbândă, veselia a fost pecetluită cu rachiu. Se vede că asta e datină de vânătoare.

„Moș Gheorghe a scos sticla cu rachiu din coș cinstind pe toți cei de față. Fiecare din ei înainte de a duce paharul la gură, vârsa câteva picături jos, într'un (sic) pomenirea celor morți".

Va să zică trăgeau rachiul pe gât și cu ceremonie!

Câinele de cinste al vânătorii se rătăcea uneori. Moș Gheorghe cutreiera coclaurile și se întorcea cu el. De câte ori îl aducea înapoi, „primea câte o țidulă de o ocă de rachiu, cu care-l făceam fericit, uita de necazul ce a tras, și Doamne, multe oca de rachiu a mai băut moș Gheorghe în socoteala lui „Dunai", încât oamenii din cârciumă când îl vedeau că vine cu țidula, îi spuneau că s'a sfătuit cu câinele".

Povestindu-și pățaniile găsirii câinelui, acesta spune: „Am scos pi urmă sticla cu rachiu și am cinstit-o măi tată..."

Se înțelege, rachiul trebuia să fie nelipsit din expedițiunile vânătorești.

După o rătăcire a câinelui, povestită mai amănunțit, Moș Gheorghe a căpătat un dar mai simțit, dar n'a lipsit nici juruita ocă de rachiu. In noaptea aceia, el a fost auzit chiuind din ușa crâșmei. Își făcea damblaua cu oca de rachiu.

Astfel, amănuntul rachiului brăzdează tot cap. I al cărții. Dar să nu credeți că el lipsește cumva din celelalte capitole.

Când e vorba de popasuri, el își face slujba. Când ni se povestesc descălecatele vânătorești la mânăstiri, dă Doamne bine! băutura e în cinste.

Vai de mine! așa e cu vânătoarea? rachiu și rachiu? Apoi atunci dumneai e însoțită de apucături care nu-i fac cinste.

Ca eu să ceteso povestire și să mă tot izbesc de acest Martie din post al vânătoriei, înseamnă că dumneaei e bună doveraşa cu beția. Așa se laudă ea?

De aceia povestirea d-lui Lecca, în loc să mă încânte și să gust tresăltările alergărilor și feluritelor pățanii, mai mult m'a scârbit, văzând-o însoțită de atâtea valuri de rachiu, Cum? după ce țara aceasta e mâncată de beție, mai vine și vânătoria să dee rachiu la moara crâșmei? Apoi dacă este așa și vedem aceasta din însăși mărturisirea vânătorului, urmează că vânătoarea trebuie luată la ochi. ca o unealtă de răspândire a beției în țara noastră și ca o bună prietenă a crâșmei.

Din pricina aceasta, eu n'am fost de loc încântat de destăinuirile d-lui Lecca pe seama vânătoriei și m'am apucat să-i scot la priveala obștii aceste păcate.

Suntem datori să ducem prigoană împotriva beției și dacă vânătorii stau și ei de partea dumneaei, cu atât mai rău.

Dacă au aceste apucături, de ce se mai laudă cu ele? Acestea sunt lucruri de cinste? Ferit-a Sfântul și deși alară cu ele!

Arhim. SCRIBAN

Situația în Palestina

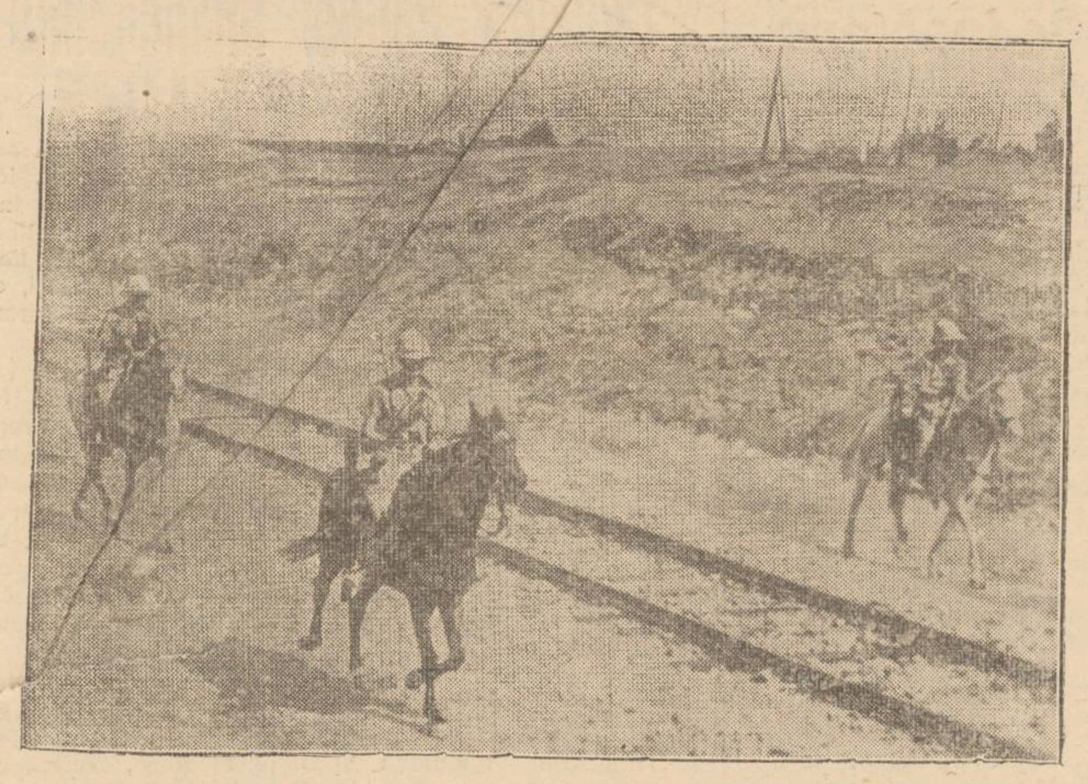

Tulburările din Palestina continuă să dea de lucru trupelor engleze. Iată o patrulă în apropiere de Ierusalim.

Ziua temperanței

Duminică 14 Mai crt. se serbează în toată țara ziua temperanței.

La Iași, această zi va fi sărbătorită în cadrul grandiosului festival care va avea loc Duminică 14 crt. ora 4 p. m. la Ateneul Sf. Haralambie.

Pe lângă bogatul program artistic, la care contribuie elemente de valoare ale Academiei de Muzică și artă dramatică, și pe lângă conferința d-lui prof. univ. Ștefan Bârsănescu despre „Domnul Isus în judecata veacurilor" și cronica evenimentelor făcută de preotul Gh. Niculea, va vorbi despre ziua temperanței un delegat al primăriei municipiului.

CITIȚI „OPINIA"

Avis important:

CREMA NIVEA

1. Nu cumpărați imitațiuni, în locul cremei veritabile NIVEA. Crema NIVEA nu poate fi înlocuită!
2. La baza cremei NIVEA stă Eucerita, tonicul ideal al pielei, care apără tenul de influența timpului, păstrându-i frăgezimea tinerească.
3. Crema NIVEA este convenabilă ca preț și economică la întrebuințare.

Pentru mic și mare: Numai NIVEA!

DE VÂNZARE imobilul din str. Apeduc 23, cu tot confortul, Aproape de Piața Halei și centru, având grădină cu pomi fructiferi și flori. ...dițiuni favorabile.

DE VÂNZARE casă de raport 4 apartamente. Preț avantajos. A se adresa proprietar în curte. Ghica Vodă Nr. 13.

Opereta „Sărmanul Vagabond"

Duminică, 14 Mai ora 4 ... a. va avea loc pe scena Teatrului Național reprezentarea operetei „Sărmanul Vagabond" în trei acte.

Aceasta este prima operetă scrisă pentru copii, și interpretată de copii. Meritorial acestui spectacol revine d-nei Comănescu, care înainte de a părăsi Iașul ne-a dovedit totala-i competință, prin spectacolul ce ni-l oferă.

Nu e vorbă de o serbare școlară, sau de o producție de fine de an. Opereta Sărmanul Vagabond se ridică prin partea artistică fericit îmbinată cu acțiunea în sine, cu morala, cu dragostea de țară, cu cinstea străjerului, la înălțimea unui spectacol grandios, care interesează mai mult adulții decât copii.

Opereta este scrisă de D-na Comănescu și dl. P. Dimitriu, iar muzica de d-na Comănescu. Copii în număr de 30 începând dela vârsta de 3 ani în frunte cu Colette Ghika, cum și personal matur: D-ra Cârlig, D-na Popescu, Dl. Athanasiu și Dl. Hasan garantează execuția libretului și a muzicei asigurând pe deplin reușita spectacolului.

REP.

DELA P. T. T.

Reclamele pe trimiterile poștale proprii

Noul tarif poștal valabil dela 1 Aprilie 1939 prevede că pe ambalaj trimiterile poștale proprii nu pot avea reclame tipărite sau prin aplicare de vignete, dacă nu s'au achitat taxele respective de abonament la reclame prin P. T. T. purtând menționat pe ele numărul abonamentului.

Trimeterile prevăzute cu reclame pentru care nu s'a achitat abonamentul sunt supuse la destinație la o taxă de 2 lei.

Fără taxa de reclamă expeditorii au dreptul să-și indice pe trimeteri, numai adresa simplă compusă din numele strada și numărul casei, localitatea și sectorul poștal, telefonul, casuța poștală, adresa telegrafică și eventual contul C E C și numărul de înregistrare la Camera de Comerț și Industrie.

Aceste indicațiuni se pot imprima pe orice parte a trimiterilor cu litere latine obișnuite și numai în limba română pentru uzul Poștei, spre a putea preda trimiterile însoțite,

Prin reclama pe trimiterile poștale proprii se înțelege orice text în plus față de adresa precizată mai sus, sucursalele, embleme și mărcile de orice fel chiar înscrise, anteturile imprimate cu litere artistice, umbrite sau mărite, care atrag atențiunea asupra lor, desenele de orice fel, chenarele colorate, medaliile și figurile toate acestea neavând alt scop pe trimiteri decât reclama.

Intrucât nu există funcționar PTT. care să nu cunoască limba română, se consideră reclame și adresele expeditorilor, imprimate și în alte limbi pe lângă cea română.

In baza abonamentului și achitând taxele tarifare de:

Lei 3500 pe un an
„ 2000 pe 6 luni
„ 1200 pe o lună

Se poate face oricâtă reclamă pe trimiteri, având drept și de preschimbarea reclamei în timpul abonamentului fără diferența de taxă prezentând însă întotdeauna modelul spre aprobare Direcțiunii Comerciale PTT.

LUNI SEARA:

Spectacolul ales: „Iubire Stranie" la Teatrul Național

Joacă George Vraca și ansamblul Teatrului „Regina Maria"

In cest târziu sfârșit de sezon un... amalgamul de spectacole ... domnul Sică Alexandrescu, cunoscutul „buissnesman" al teatrului românesc, ne trimite un spectacol bun: „Iubire Stranie".

Autorul este Frank Wossper, actorul european, victima misteriosului accident de-acum câtva timp, despre care au relatat toate ziarele.

GEORGE VRACA

Nu ne vom ocupa de cubiect, care este de factură senzațională. Atâta doar: „Iubire Stranie" se joacă cu mare succes la Teatrul „Regina Maria" din Capitală și acest turneu ne vine incidental,— scena acestui teatru fiind ocupată, mai multe zile, de o trupă engleză „The Dublin Gate Theatre".

„Iubire Stranie" a fost pusă în scenă de d. Soare Z. Soare, un nume care nu are trebuință de recomandare.

La fel, nu trebuie sublinieri în privința d-lui George Vraca, interpretul principal, care joacă rolul unui „Barbă-Albastră".

Interpretarea merită însă a fi relevată, ea cuprinzând pe d-nele: Beate Fredanow, Donna Carozi, Fifi Harand, Agnia Bogoslowa și pe domnii G. Sion, N. Velculescu, M. Vladmir, etc. elemente tinere, ... au cules aplauzele ... nilor în diferitele ansambluri cari au trecut pela noi.

Decorul este al lui Siegfried.

Vom merge dar Luni 1... crt. seara la Teatrul Național să vedem un spectacol bun reconfortant.

ȘBILȚ

Comunicatul Comandamentului Gărzei Naționale F. R. N. din Municipul și Județul Iași

Aducem la cunoștința membrilor Frontului Renașterei Naționale că:

„Garda Națională a acestui „oraș, a luat ființă o anexă „a F. R N., pe ziua de Luni „8 Mai 1939.

„Incepând dela 9 Mai a. c. „se primesc înscrieri de membri, zilnic între orele 8—12 „și 16—19, la biuroul Comandantului, din Palatul Prefecturei de Județ, unde se va „da și relațiuni asupra condițiunilor de admisibilitate."

Comandamentul Gărzii Naționale a F.R.N. din Jud. Iași

Lt. Colonel Turculeț

Serviciul Social

Căminul Cultural „Infrățirea" din comuna Ungheni-Tg.

Cursuri de gospodărie teoretice și practice, ținute la sediul Căminului dela 12 Februarie—1 Aprilie 1939 sub conducerea d-nei Ecaterina Racu, învățătoare, Directoarea Căminului.

Au urmat cursurile regulat: 18 fete tinere din 21 înscrise. Corpul didactic: patru învățătoare, un agronom, una maestră, una profesoară, un preot și un pensionar cântăreț.

Au predat următoarele cursuri în 70 de ore: 1. Educație Națională (M. S. Regele Carol II, și Căminile Culturale; Noua Constituție și Serviciul Social; Noul patriotism) 2. Strămoșii noștri, (Dreptul de stăpânire teritorială; Personalități Istorice) 3. Țara noastră (Bogățiile subsolului și ale solului). 4. Despre tradiție. 5. Datoria femeei în cadrul Serviciului Social. 6. Instrucțiuni pentru apărarea pasivă. 7. Cronica zilei. 8. Apărarea pasivă (gaze și primpărarea ajutor). 9. Coruri patriotice (Imnul Regal, Marș Regal Imnul Coroanei Marș străjeresc, Romănașul). 10. Dansuri naționale (Bărăneasca, Ciuleandra, Frunza, Hora mare). 11. Pregătireaa piesei de teatru „Millo Director" de Vasile Alexandri. 12. Educația Muncii: Iscusința culinară, virtutea gospodinei. 13. Distribuirea lucrărilor gospodărești pe zi, pe săptămână, pe anotimp. 14. Cum trebue să aranjeze o masă lista de bucate; borș cu carne (practic); cartofi cu carne, plăcintă cu miere (practic); sarmale de post, clătite cu dulceață (practic); iahnii de cartofi, gălușe de cartofi, macaroane cu nuci (practic; borș cu fasole și fasole slăită (practic); borș cu steve și urzici cu usturoi (practic). 15. Impletituri cu croșetul; cusături naționale; broderii; 16. Tiparul cămășii de noapte; croiala rufăriei de copil; tiparul cămășii de zi și a pantalonilor. 17. Ingrijirea grădinilor de flori și legume. 18 Cultura cânepei și a inului (industria casnică). 19. Insectele vătămătoare în agricultură și modul de distrugere a lor.

20 Cultura viermelor de mătase. 21. Păsările de curte (rase de găină). 22. Rasă de porci (îngrijirea și igiena cotețelor). 23 Creșterea păsărilor (boalele și lecuirea lor. 24. Despre cooperație. (Folosele cooperației, felurile cooperației, de producție, de desfacere, consum și bănci populare). 25. Regimul lactat. 26. Educația sănătății (Ce trebue să înțelegem prin igienă, băi, schimbul rufăriei). 27 Igiena individuală, (consecințele unei proaste igiene a corpului). 28. Plante medicinale. 29. Pansamente. 30. Educație străjerească. 31. Educație morală (despre Catehism, Simbolul credinții, Coruri bisericești, răspunsuri la Te-Deum, Hristos a Inviat, Despre demnitatea fetei, purtarea unei fetei în societate, Datoria unei fete în societate. Influența educativă asupra copilului și creșterea lui. Cursurile s'au încheiat printr'o reușită șezătoare cu caracter străjeresc. Rezultatul cursurilor a fost pe deplin satisfăcător.

Majoritatea Căminelor care au organizat aceste cursuri țărănești, ne cer aprobarea pentru a se institui examene la finele cursurilor și a li se elibera cursiștilor reușiți, certificate sau diplome. Asupra acestui punct, suntem de părere ca Fundația, Direcția școlilor și cursurilor țărănești să institue niște formulare tip de diplome simple; acestea ar constitui pentru sătenii noștri adevărată satisfacție și încurajări pe care le privesc drept recompensă și distincțiuni rare.

Afară de aceste școli și cursuri țărănești, au mai funcționat în județul Iași: o școală superioară țărănească în comuna Miroslava organizată de Regionala Ținutului Prut, precum și următoarele cursuri agricole de iarnă organizate de Serviciul Agricol a județului Iași, în comunele: 1. satul Ungheni-Prut din comuna Bosia, unde au urmat 40 de cursiști săteni. 2. In satul Răsboeni din com. Tg. Frumos, unde au urmat 48 de săteni cursiști. 3. Comuna Erbiceni cu 40 cursiști săteni. 4. Comuna Rediul Tatar satul Täutești cu 45 săteni cursiști.

20. In aceste sate și comune nu există Căminuri Culturale; precum și cursuri agricole în comunele: 5) Tritești cu 58 săteni cursiști; 6) Bucium, satul Bârnova cu 45 cursiști săteni și 7). Com. Holboca satul Cristești cu 30 săteni cursiști; în aceste trei comune unde există Căminuri Culturele ale Fundației, Căminele au fost sfătuite de noi să colaboreze conducătorii cursurilor agricole și să îndrumeze pe săteni, membrii ai Căminelor respective, să audieze regulat toate cursurile. Astfel, Căminul Cultural „Gh. Căruntu" din satul Cristești com. Holboca a participat cu 30 de săteni cursiști regulat. Cursurile acestea au fost predate de 7 ingineri agronomi în orele de după masă, dela 14—8, predând teoretic prin conferințe despre: Soluri, lucrarea solului, îngrășăminte; asolamente; diferite culturi: grâu, orz, ovăz, secară și porumb; plante rădăcinoase, furajere, leguminoase; textile, mașini și unelte agricole; plantarea pomilor și îngrijirea lor; cultura zarzavaturilor; legea în vigoare cu caracter agricol; creșterea albinelor; despre asociație, contabilitate, cooperative agricole; îngrijirea vitelor și alimentarea lor, bolile animalelor și combaterea lor; creșterea viermelor de mătase; sămânță și semănat; dușmanii plantelor cultivate; omul, animalele și buruienele; Ansilarea nutrețelor verzi; germinarea porumbului; igiena grajdurilor și a animalelor; construirea platformei de gunoi.

Sperăm că în iarna anului 1940—1941 să reușim a organiza mai multe cursuri țărănești, pe lângă cât mai multe Cămine Culturale și cât mai reușite. Pentru aceasta, este însă absolut necesar ca toate instituțiile să-și organizeze și să-și coordoneze munciile lor prin Căminele Culturale din satele noastre, conform Legei Serviciului Social.

SĂNĂTATE!

Directorul Serviciului Social al Județului Iași
Prof. GH. OBREJA-Iași

Relațiile germano-italiene

De curând au avut loc la Milano intrevederi între d-nii Ribbentrop și Ciano; miniștrii de externe ai Germaniei și Italiei.

In clișeu îl vedem pe dl. Ribbentrop întreținându-se cu ministrul italian Attolica.

Impresionanta serbătorire a zilei de 10 Maiu în satul Erbiceni

Zece Mai dă prilejul tuturor românilor, să-și manifeste mai viu ca oricând, profundul sentiment către Patrie și Tron. Orașele au posibilități mai vaste în această exteriorizare a patriotismului; dar și satele nu rămân mai pre jos.

Satul Erbiceni a trăit clipe de adevărată serbătoare. La ora 9 30 străjerii - școlari în haine naționale — premilitarii la fel cu năgara la pălării, alăturându-se autoritățile și un frumos număr de săteni au format un frumos convoiu de la școală la biserică, prin mijlocul satului.

O muzică înfiripată ad-hoc făcea să răsune văile de frumusețea zilei de 10 Maiu.

S'a oficiat de către preotul paroh un Tedeum, la sfârșitul căreia preotul satului Nec. Negoiță rostește un cuvânt ocazional terminând cu urări de mulți ani M. S. Regelui, Măriei Sale Mihai și întregului popor român. Urmează în locașul sfânt o prea frumoasă serbare școlărească formată din coruri, poezii patriotice— conferențiind despre 10 Maiu d-ra înv. Maria Luchian.

In fața bisericei a urmat apoi defilarea. Premilitarii în frunte cu muzica, comandați de către locotenentul de rezervă Gh. Costăchescu—au stârnit admirație prin prestanța și executarea marșului dezelărei; nu mai puțin și cei peste 200 elevi străjeri sub conducerea d-lor inv. M. Luchian, N. St. Frăsinei și Victor Hrițcu.

Convoiul s'a îndreptat apoi către școală, unde frumos și impresionant s'au depus drapelele premilitarilor și a străjerilor în cancelaria școalei.

S'au dat apoi de către cei doi gospodari ce conduc comuna, D. Ignăteanu și Gh. T. Voicu, o gustare străjerilor (bomboane și covrigi) urmând pentru autorități o mică și modestă gustare în cinstea zilei de 10 Maiu.

La această gustare a toastat pentru M. S. Regele și poporul român d-l Dr. Ranetti medic Sanator Erbiceni, iar părintele Negoiță pentru unirea și înfrățirea tuturor factorilor sătești spre binele și mulțumirea poporului.

In jurul pavilionului s'a jucat de către străjeri și premilitari hora și alte jocuri cu strigăte și urale pentru Țară, Neam și Rege.

Din zi de lucru pentru săteni, ca prin minune această zi de anul acesta, s'a schimbat în sărbătoare, căci un numeros număr de săteni au luat parte și dimineața și după amiază la sărbătorire.

Un joc frumos și la locul lui, împrejurul pavilionului, a urmat până spre seară.

La ora 9 jum. s'a organizat retragerea cu torțe a premilitarilor și străjerilor.

Insemnăm, spre cunoștință și amintire această frumoasă sărbătorire în satul Erbiceni a zilei de 10 Maiu.

Preot NEC. NEGOIȚĂ
Erbiceni-Iași

x Dinți albi și sănătoși și gură parfumată se obține întrebuințând *Pasta, Praful și Apa de gură Odomenthol* care împiedică caria dentară, distruge microbii vătămători, dând dinților splendoarea cuvenită. Depozit Farmacia Dr. Ratianu Cuza Vodă 83. Marcă depusă.

pu

Trupe egiptene în deşert

Ultimele evenimente europene au pus în mtşcare şi trupele coloniale din deşerturile Africei.

Iată un pitoresc şireg de soldaţi egipteni străbătând nisipurile în pasul domol al cămilelor.

Activitatea Căminului central orăşenesc „Ateneul Tataraşi"

Pentru Duminică 14 Mai căminul cultural central orăşenesc „Ateneul Popular Tataraşi" pregăteşte o frumoasă şezătoare artistică, în cadrul căreia va conferenţia D-l Prof. Univ Mihai David, Directorul Regionalei Moldova a Fundaţiilor Regale şi Serviciului Social.

Subiectul d-sale va fi „Serviciul Social". Programul artistic se va desfăşura cu concursul d-nei Florina Dumitrescu şi a d-lui Neculai Şubă, artişti ai Teatrului Naţional a Academiei de Muzică şi Artă Dramatică, a echipei de dansuri a Liceului Comercial condusă de d-na Profesor Staicu precum şi corului Ateneului condus de dl. Toma Carp.

Această şezătoare va fi onorată cu prezenţa d-lui C. N. Ifrim, Inspector General al Fundaţiilor Regale precum şi numeroşi fruntaşi ai căminelor culturale din Moldova.

Toţi ieşenii sunt rugaţi a participa în număr cât mai mare, dovedind astfel interesul ce-l poartă acestui Aşezământ de cultură.

Înfiinţarea cooperativei „Renaşterea Iaşului"

Ofiţeri de rezervă proveniţi din activitate, din garnizoana Iaşi, întruniţi într'o adunare generală în ziua de 7 Mai 1939, au luat iniţiativa, potrivit spiritului vremii în care ne găsim, de a înfiinţa în oraşul Iaşi, o cooperativă de consum sub denumirea de „Renaşterea Iaşului", care să aibă de scop aprovizionarea asociaţilor şi locuitorilor cu cele necesare traiului şi gospodăriei lor, lucrând intens pentru răspândirea spiritului de solidaritate şi prevedere, cum şi a culturii în massele populaţiei, prin toate mijloacele ce-i vor sta la îndemână, sprijinind moral şi material răspândirea culturii, prin lectură, conferinţe, teatre, cinematograf, etc., lucrând numai în colaborare cu instituţiile cooperative din regiune.

Membri fondatori ai acestei cooperative sunt toţi ofiţeri de rezervă, proveniţi din activitate şi au fost călăuziţi de îndemnul şi sprijinul moral a Majestăţii Sale Regele Carol II, prin legea cooperaţiei.

Urmează ca această societate cooperativă să ia fiinţă legală după aprobarea ce se va da de Institutul Naţional al Cooperaţiei, după care avem ferma convingere că vom contribui în parte la opera de naţionalizare a comerţului românesc.

Adunarea g-la a comitetului şcoalei primare „Carmen Sylva"

Cu câteva zile în urmă a avut loc la şc. primară de fete „Carmen Sylva" de sub direcţia d-nei Aglaia Bogdan, adunarea generală a comitetului şcolar.

A luat parte un numeros public, în frunte cu Pr. Petre Chirica preşedintele comitetului şcolar.

Inainte de-a se trece la ordinea de zi, d-na Aglaia Bogdan distinsa directoare a şcolii, prin cuvinte frumoase elogiază activitatea predecesoarele, a d-nei Veturia Botez ... a colegilor Ana Mar... esite la pensie, ... activitate pe ...

... relevă râvna ... care pr. P. ... cu ceilalţi ... Mielu, Ana ...ina Tudose ..., o depune ...păşirea acestei in...

...n Petrovici membru ...it. şc., dă citire ...amă asupra activi...ului.

...am, spune d-se, ...ar fi străduit co...tă munca şi stră...'ar fi dat roadele ...oase, dacă n'ar fi ...nentul neprecupe...ului preşedinte pr. ...jutat în totul de ...preget a d-nei Aglai Bogdan directoarea şcoli

In continuare d-sa arată toate îmbunătăţirile ce i s'au adus şcolii sub directoratul acestei muncitoare directoare. Mai relevă, că pe lângă îngrijirea localului, d-na Bogdan s'a ocupat ca o nimeni alta şi de îngrijirea elevelor şcolii, atât din punct de vedere moral cât şi fizic.

S'au acordat premii şcolare celor silitori, s'au dat rochiţe şi ghete celor nevoiaşe.

Adunarea g-rală, aprobă în unanimitate gestiunea anului expirat, procedându-se la expunerea noului buget.

De remarcat că spre deosebire de anul trecut, bugetul viitorului an, prevede mai mult partea sufletească a elevelor şi nu cea de gospodărie a a şcolii.

Astfel fondul de ajutorare a fost mărit la 6000 lei; S'a dat o deosebită atenţie cursului complimentar, alocându-se sume pentru atelerul de ţesut şi croitorie, şi s'a înfiinţat un articol nou, cu privire la Straja Ţării.

Se aprobă proectul de buget şi se realeg membrii comitetului cu unanimitate de voturi.

REP.

x La bolile de ficat şi rinichi, luaţi zilnic BORVIZ de BORSEC.

Şezătoarea culturală a Căminului Cultural „Petru-Rareş" din Tg. Frumos

In ziua de 7 Mai a. c. căminul cultural „Petru Rareş" din Tg. Frumos, a dat o frumoasă şezătoare culturală la sediul său.

Şezătoarea a început cu cântarea bisericească: „Hristos a înviat" executată frumos de către corul căminului, de sub conducerea d-lui Ioan Toma, după care urmează conferinţa d-lui Alexandru Curteanu învăţător, despre: „Cum trebue să cetim cărţile şi cum trebue să le păstrăm" în legătură cu luna cărţii—conferinţa bine expusă şi documentată.

Urmează câteva recitări şi coruri populare executate de membrii căminului, o lectură din cartea grădinelor: „Povestea Cucului", cetită minunat de d-na Maria I. Toma învăţătoare.

După acestea urmează de către părintele preşedinte. Econ. N. Dărângă, care la sfârşit invită lumea să se înscrie în cămin arătând şi avantagiile ce decurg pentru cei înscrişi.

Serbarea se termină cu Imnul regal. S'au împărţit cu acest prilej, diferite cărţi şi reviste.

ASISTENT

Convocare

Membrii Asociaţiei Arta Naţională sunt convocaţi în adunare generală Duminică 14 Mai 1939, ora 3 p. m., în localul Şcoalei Tereza General Milicescu din strada Albinei No. 5.

Ordinea de zi:

1) Darea de seamă a Comitetului asupra gestiunei pe anul 1938.
2) Raportul cenzorilor.
3) Aprobarea bugetului pe anul 1939.
4) Complectarea comitetului.

Fiind a doua convocare, adunarea se va ţine oricare ar fi numărul membrilor prezenţi.

Dr. H. I. HERŞCU
BOLI INTERNE
Diagnostic cu Raze X
(Röntgen)
pentru bolile de plămâni, stomac, intestine
Cons. 10-12 şi 3-7 p. m.
C. Negri 51 Tel. 1459

Hemoroizi
Aceştia nu trebuiesc neglijaţi chiar dela începutul lor, când par inofensivi. Imediata tratare cu supozitoarele Anusol Goedecke, înlătură durerile chinuitoare.
Anusol

VIN NEGRU VÂRTOS
„ ALB
„ VECHIU
„ NOU
cumpăraţi dela depozitul din strada A. C. Cuza Nr. 27 (CASELE TEITLER) fosta poşta veche

DE INCHIRIAT în str. Trei Erarchi No. 2, două camere cu antret, bucătărie, lumină, instalaţie de apă, camară p lemne şi pivniţă.

Surprizele soartei

Dansatoarea engleză de cabaret Lidya Cecil Hill s'a măritat de curind cu sultanul din Iohore.

Mahardjahul asiatic a văzut-o pe artistă şi i-a cerut mâna.

Acum, dansatoarea a plecat să-şi ia tronul în primire.

FILMUL „Seducătorul"

Cu oarecari scăderi, filmul „Seducătorul" se afirmă totuşi drept o realizare demnă de interes, mulţumită temei viguros alese.

Asistăm la decăderea demnităţii unui bărbat, fost pe vremuri Don Juan cu reputaţie, şi dus de nas, în cele din urmă, de o singură femeie, unică şi irezistibilă, neîntrecută în simularea sentimentelor.

Interesant că această fiinţă nu e propriu zis o aventurieră cu suflet rece şi nepăsător. Işi îngenunchie sexul opus în vâltoarea degradării, dintr'o necesitate oarecum organică, de-a cuceri bărbaţii, înlănţuindu-i cu focul patimei mistuitoare şi de-ai respinge apoi, spre suferinţa sa personală, cu aceiaşi privire tulburătoare, cu acelaş gest semnificativ de femeie ce ar părea că ştie ce vrea, în hotărârea-i neclintită...

Şi acestei făpturi i-a fost dat să strecoare în sufletul vârstnicului sub-ofiţer Bourrache, neastâmpărul, indoiala şi sbuciumul primei iubiri.

Dar, pe cât de neaşteptat a cunoscut pe fascinanta curtezană—pe atât de neprevăzut a şi perdut-o.

In sfârşit, în penultima scenă regăsim pe cei 2 eroi întâlniţi pentru ultima oară, în obscuritatea unui local. El demoralizat şi decăzut, a rămas doar o umbră din ceiace a fost. Ea: deci urma să se căsătorească cu René bunul prieten al lui Bourrache,—şi în discuţia violent deschisă între foştii amanţi,—dânsa nu încetează o clipă d'a-şi bate joc de sentimentele lui René mărturisind că dacă iubeşte pe cineva, acela nu poate fi decât el, Bourrache...

Şi Bourrache—înflăcărat din nou—s'ar încrede poate... în jurămintele femeiei, dacă'n fulgerarea unui gând, nu s'ar vedea pe sine însuşi, evocând trecutul şi anticipând viitorul, dispreţuit şi umilit de frumoasa pevertită, aşa cum este înjosit şi prietenul său, sub povara gravelor injurii ale femeiei.

Abia atunci, renaşte mândria demnităţii masculine adânc rănită; seducătorul odinioară înţelese că'n mâinele femeiei n'a fost decât o marionetă, o paiaţă... şi reacţionează spontan şi exploziv zugrumânde autoarea dezonoarii sale.

Astfel onoarea demnităţii bărbăteşti a fost, în ultimă instanţă, salvată.

Interpretare Jean Gabin în film turnat în Sept. 1937, fără a-i tăgădui inegalabile-i posibilităţi de exteriorizare, e departe de acele caractere puternice, pregnante ca tăiat dintr'o bucată, cu carne ne obişnuisem până'n prezent. René Lefebore acceptabil; îi lipseşte acea putere de convingere în schiţarea personagiilor, pe care o pretindem unui bun artist Mireille Balin impresionează prin frumuseţe şi absenţa de talent real.

In continuare, semnalăm unele neverosimiţităţi ale scenariului, oarecare lungimi plictisitoare, precum şi mici nelămuriri de ordin psichic.

In general filmul impresionează şi aduce oarecum cu „La femme et le pantin" (Femeia şi paiaţa) opera lui Pierre Louis.

Sp. P.

Dr. Adrian Ştefănescu
Medic de Spital
Consultă pentru:
Boli interne şi nervoase
METABOLISM BAZAL
Consult 4—6 p. m.
Str. Tăutu No. 2
Telefon 2269

DOCTOR
A. Socolovschi
Specialist în boli şi operaţii
de nas, gât, urechi
STR. VICTOR PLACE 7
(Piaţa Unirii) lângă cinema Sidoli
Diatermocoagulare
DIATERMIE SPEC. ORL.
Inhalaţie cu ozon (electr. electroterapie, în altă frecv.
Cons. 8½-10, 12—2, 5—7

Chestura Poliţiei Municipiului Iaşi PUBLICAŢIUNE

In conformitate cu dispoziţiunile cuprinse în Legea şi Regulamentul pentru declararea identităţii cetăţenilor, se dau următoarele lămuriri pentru complectarea cărţilor de imobil precum şi a fişelor No. 1, 2, 3 şi 4

Fişa No. 3 este fişa mutaţiilor.

Ea se complectează de ori câte ori intervin schimbări, după depunerea cărţii de imobil, atât în situaţiunea imobilului (Fişa No. 1) cât şi în situaţiunea unui menaj (fişa No. 2) (vânzări şi noui închirieri de imobile, mutări, căsătorii, naşteri, decese, adopţiuni etc.)

Fişa No. 3, se complectează în trei exemplare în Municipiul Bucureşti şi în două exemplare în celelalte comune urbane şi suburbane şi se depune la comisariatul respectiv, care restitue un exemplar vizat cu număr şi dată, depunătorului.

Fişa No. 3 se procură dela debitele C. A. M. şi costă 3 lei.

Fişa No. 4, este buletinul de anunţare al populaţiunei flotante.

Oricine în cazul când găzdueşte chiar pentru o singură noapte, gratuit sau cu plată, persoane străine de localitate, sau chiar din localitate, sunt datori să încunoştiinţeze în dimineaţa următoare comisariatul de poliţie respectiv, complectând fişa No. 4 (tată, mamă, copii, cumnaţi şi cumnate nu se anunţă).

Hotelierii, hangii şi cei cari dau cu chirie camere mobilate sau numai paturi, cu luna, săptămâna sau ziua, vor anunţe pasagerii prin fişa No. 4 întocmită în dublu exemplar pe care o vor complecta cu toate datele potrivit rubricilor menţionate, Serviciul Central al Controlului Populaţiunii cu începerea dela 23 Aprilie 1939.

Fişa No. 4 se procură dela debitele C. A. M. şi costă 3 lei.

Situaţiunile cari nu pot fi cuprinse pe o singură fişe 1, 2, 3 sau 4, se trec în continuare pe o fişe similare, fiind interzisă adăugirea de hârtie străină.

Toţi proprietarii de imobile, fie că îl locuesc singuri sau că l-a închiriat, precum şi chiriaşii principali şi chiriaşii, din cuprinsul Municipiului Iaşi precum şi acei din oraşul Tg. Frumos, sunt obligaţi, ca în termen de 30 zile, începând dela 23 Aprilie 1939, să complecteze cartea de imobil în două exemplare, pe care le va depune la Comisariatul de Poliţie respectiv, în Circumscripţia căruia este situat imobilul.

1. Cartea de imobil trebue să fie complectată cu toate datele cerute de rubricile respective, iar scrisul să fie corect, descifrabil şi curat; contrariu vor fi respinşi la verificare, iar proprietarii puşi în situaţiunea de a-şi cumpără alte două cărţi de imobil.

Pe prima pagină a cărţii imobilului, adică pe copertă, se va scrie: Autoritatea Poliţienească respectivă (de exemplu Chestura Poliţiei Municipiului Iaşi, Comisariatul Circ. IV), numele şi pronumele proprietarului imobilului, care vor scri complect, iar nu cum obişnuesc unele persoane de-a scrie prescurtat (de exemplu I. Vasilescu sau Gherşenzon B.); se va mai scrie strada şi numărul casei şi semnătura cu mâna proprie a proprietarului.

Celor ce nu ştiu carte, li se vor lua de către Comisariatele respective, amprentele digitale dela mâna dreaptă, care se vor aplica pe locul semnăturei, însă cartea de imobil va fi semnată şi de persoana care i-a complectat-o, căruia i se impune responsabilitatea asupra exactităţii datelor trecute în carte.

Pentru toate corpurile de casă, fie a unui singur proprietar sau a mai multor coproprietari, situate în aceiaşi curte, se complectează o singură carte de imobil.

2. *Fişa No. 1*, este în fişa întregului imobil, indiferent de destinaţia ce are.

Această fişă se găseşte în cartea de imobil şi în ea se va înscrie, numai de către proprietari, prepuşi sau administratori delegaţi, toţi acei cari deţin încăperi în imobil, indiferent de destinaţie, fie că sunt proprietari, fie că sunt chiriaşi sau toleraţi, cu toate datele arătate în formular.

In această fişe se trece numai capul familiei (semnatarul contractului de locaţiune sau al actului de proprietate).

3. *Fişa No. 2*, este fişa apartamentului (a locuinţei).

Această fişă se întocmeşte în dublu exemplar de către toţi aceia cari sunt arătaţi în fişa No. 1, complectându-se cu toate datele cerute de rubricele acestei fişe.

Fişa No. 2, la rubrica „destinaţia încăperilor", se va trece după caz: apartament, garsonieră, cameră goală, cameră mobilată, garaj, prăvălie, spital, cazarmă, cămin, teatru, etc.

Această fişă se complectează separat de fiecare cap de familie sau de orice persoană care deţine spre folosinţă sub orice formă şi titlu, o parte din imobil sau numai dintr'o singură încăpere.

In această fişă se va trece absolut toate persoanele, indiferent de etate sau de sex, care locuesc împreună cu capul familiei, precum şi personalul de serviciu.

Copii sau alţi membrii, aparţinând aceluiaşi menaj şi care nu locuesc vremelnic în imobil (fac armata, stagiul în şcoli, internate, cămine, spitale, etc.), se va înscrie în fişa familiei, menţionându-se la rubrica observaţiuni locul unde se găsesc.

Persoanele care în calitate de proprietari sau chiriaşi, exercită în imobil o profesiune sau o meserie, având locuinţa în alt imobil, deasemenea localurile fabricilor, atelierelor, magazinelor de orice fel, vor complecta fişa No. 2 numai cu numele conducătorului respectiv, urmat de al tuturor angajaţilor inclusiv serviturii cu menţiunea în dreptul fiecăruia „înscris în fişa familiei din str . . . . No. . .".

Toate persoanele care locuesc în întreprindere sunt obligaţi ca să complecteze fişa No. 2, cu toate datele cerute de rubricile respective.

Instituţiunile de Stat (şcoli, cazarme, spitale, etc), complectează fişa No. 2, după fişa No. 1, cu arătarea destinaţiei, apoi numele instituţiei şi numele conducătorului instituţiei sau a reprezentantului său legal.

In cazul când localul instituţiei au locuinţe ofiţeri, subofiţeri, funcţionari medici, profesori, personal auxiliar, etc., care formează o familie sau locuesc separat, pentru fiecare în parte se întocmeşte câte o fişă No. 2.

Soldaţii din cazărmi nu se înscriu, întrucât vor fi trecuţi în fişa respectivă a familiei sale, cu menţiunea la rubrica observaţiuni, că face serviciul militar.

Studenţii şi elevii din cămine sau internate, vor fi trecuţi nominal de către conducătorul respectiv în fişa No. 2 a cărţii de imobil, aparţinând internatului sau căminului, cu următoarea menţiune în dreptul fiecăruia trecut în fişa familiei din oraşul..., str..., iar pentru cei din comunele rurale se va arăta numele comunei şi judeţul.

Această fişă No. 2, va fi semnată atât de locatarul principal al încăperilor cât şi de proprietarul sau girantul imobilului, care de-o potrivă rămân răspunzători de exactitatea datelor cuprinse în fişe.

Toţi acei cari nu vor complecta şi depune în termen legal, cartea de imobil şi fişele No. 1, 2, 3 şi 4, se fac pasibili de sancţiunile prevăzute în Legea şi Regulamentul susmenţionat, cu amendă dela 100.000 până la 2.000000 adică pentru aceia care acoperă indivizii urmăriţi de justiţia penală sau condamnaţi pentru infracţiuni, cari interesează ordinea şi siguranţa Statului şi cu amendă dela 3000 până la 10.000, pentru aceia care n'au îndeplinit îndatoririle de a declara imobilul şi persoanele adăpostite datorită unei simple neglijenţe.

Chestorul Poliţiei Iaşi,
GH LEAHU.

Nu uitaţi că cel mai bogat asortiment de:
Perdele, Rolieuri în benzi colorate de mătase şi simple, Etamine, Covoare, Preşuri, Cuverturi, Feţe de mese, Pluşuri, Stofe de mobile, Pături, Linoleum, Muşamale, Abajururi, Storuri după măsură — GĂSIŢI LA
Maurice Felix
IAŞI STR. STEFAN CEL MARE No. 13 Tel. 1205

Stiri judiciare

Amendă fiscală.—Depozitarul de vinuri d. Aron Wexler din str. Adamache a fost amendat de Ministerul de Finanţe cu suma de 200 mii lei, dresându-se contra sa 12 procese verbale de contravenţie pentrucă nu a trecut în registre cantitatea exactă de vin ce o cumpărase dela diverşi podgoreni.

Depozitarul a făcut 12 apeluri la tribunal împotriva celor 12 procese verbale.

Dl. avocat V-le Pavel pentru depozitarul Aron Wexler, a cerut conexarea acestor apeluri, — ceiace tribunalul a admis, dând un nou termen.

Practică ilicită a avocaturei — Tribunalul Fălciu a condamnat la 2 luni închisoare pe comerciantul D-tru Raţă din com. Crasna judeţul Fălciu, pentru practică ilicită a avocaturei.

Inculpatul a făcut apel.

Industriaş arestat—Autorităţile poliţieneşti au arestat pe industriaşul Noeh Kaizerman din str. Col. Langa 2, care a fost depus la închisoarea Galata.

Acesta are de ispăşit o condamnare de 6 luni închisoare pentru că a cumpărat materiale furate dela atelierele d-lr. Nicolina.

Contravenţie — Parchetul local a trimis în judecată tribunalului pe voiajorul Hană Coiler din Str. Botanică 4.

Făcându-se o percheziţie la domiciliul său, s'au găsit devize şi aur, pe care nu l'a declarat la Banca Naţională.

CONTROL LA PITARII
pentru respectarea higienei

In urma unei razii făcută de d. col. I. Adam inspector general de control al Municipiului şi de d. dr. Andronovici, medicul primar al oraşului, s'a putut constata la mai multe brutării complectă lipsă de salubritate.

In faţa acestei situaţii, dl. col. I. Adam şi dr. Gh. Andronovici, au întocmit un detailat raport pe care l-au prezentat d-lui general C. Ionescu primarul municipiului, arătând condiţiile rudimentare şi neigienice în care se fabrică pâinea în aceste brutării.

Dl. primar a dispus imediat somarea brutarilor în chestie, de a se conforma prescripţiilor de higienă.

Brutarii în cauză sunt: I. Em. Naftule, din str. Eternităţii 64, I. Rubin str. Socola 54, Anastase Burghiu str. I. C. Brăteanu 131, A. Herţanu V. Conta 4, Dumitru Roca, Socola 187, M. Huştiuc Ţutora 2, Ihil Ichilovici Nicolina 83, Iosef Ioset Nicolina 67, Eva Gold Nicolina 43, Moritz Dulce Nicolina 2, Marcu Naftule Cismăriei 33, Roza Idel Cucu 47 etc.

Pentru acelaş motiv s'au trimis somaţii şi Hanului Basarabiei din str. Anast. Panu 50, precum şi pescăriei Truică din str. I. C. Brăteanu 83.

REP.

O şezătoare artistică-culturală
la fabrica de tutun

Eri a avut loc la manufactura de tutun din localitate, o impresionantă manifestare culturală şi artistică, organizată de conducătorii fabricei şi de părintele Vasilovschi.

Au luat parte aproape 600 muncitori, conducătorii fabricei, preot Vasilovschi, conf. dr. I. Alexa din partea Institutului de Igienă, dr. Ovidiu Cordescu, inspector general al Casei Medicale a Asigurărilor Sociale, inspector general Popescu de la C.A.M. etc.

Au luat cuvântul: D. Petrini directorul manufacturei locale, care a salutat pe oaspeţi, a relevat rolul industriei tutunului, şi realizările de la Iaşi.

Părintele Vasilovschi într'o frumoasă predică, a arătat spiritul creştinesc ce inspiră viaţa muncitorilor dela fabrica de tutun.

D-sa a adus elogii conducătorilor fabricei şi d-lui conf. dr. I. Alexa, care din partea Institutului de Igienă şi personal a adus atâtea servicii muncitorimei, prin sfaturi şi anchete medicale.

Corul fabricei a intonat Imnul Regal, şi diverse cântece populare româneşti.

S'a jucat apoi piesa: „Cuiul lui Pepelea", rolurile fiind interpretate de muncitori sub supravegherea artiştilor Teatrului Naţional.

A urmat apoi o importantă conferinţă ţinută de d. conf. dr. I. Alexa, pe care o vom publica în numărul viitor.

Cursele de avioane ale Soc. „Lares"
Itinerarul pentru ieşeni

In vremurile noastre cu adevărat „timpul costă bani"; de aceia trebue să-l economisim.

Soc. „Lares" oferă această economie de timp, prin cursele de avioane, cu escale în oraşele principale ale ţării.

Cum Iaşul figurează pe itinerarul acestei societăţi, ieşenii au ocazia să utilizeze cursele de avioane în toate împrejurările.

Pentru a le veni în ajutor, dăm orarul avioanelor „Lares". cu opriri în oraşul nostru, orar intrat în vigoare la 1 Mai.

Linia care deserveşte Iaşul este Cernăuţi — Iaşi — Galaţi.

Avioanele pleacă Luni, Miercuri şi Vineri, la ora 6 dim. din Cernăuţi.

La 6 55 sosesc la Iaşi; la 7 05 pleacă din localitate.

La 8 05 sosesc la Galaţi, unde au legătură imediată cu Bucureşti sau Constanţa. La Constanţa ajung la ora 9.15, iar la Bucureşti la 9.25.

In zilele de Marţi, Joi şi Sâmbătă avioanele circulă din capitală spre Cernăuţi.

Plecarea din Bucureşti la ora 15.30; sosirea la Galaţi, 16.30; sosirea la Iaşi 17.40; plecarea spre Cernăuţi la 17.50, iar sosirea la Cernăuţi la 18 45.

Tariful bagajelor

Călătorii pot duce în mod gratuit până la 15 kg. bagaj Excedentul se plăteşte cu o taxă de 1 la sută din costul biletului.

Călătorii cu carnete de reducere pe C. F. R. se bucură de o reducere de 20 la sută.

Biletele se găsesc la agenţia Wagon Lits sau la aeroportul civil.

Camioneta societăţii staţionează în faţa biroului „Wagon-Lits" şi pleacă cu 40 de minute înainte de pornirea cursei.

Astfel că totul stă la dispoziţia ieşenilor pentru a utiliza căile aerului.

Delicioasă — Amuzantă
Duioasă — Plină de vervă, de suflet bun şi de haz
Deana Durbin
vedeta de 16 ani cu vocea de aur şi chipul de înger, în cel mai grandios film ce s'a realizat şi văzut până azi
100 băeţi şi o fată
Alături de celebrul dirijor LEOPOLD STOKOWSKI logodnicul fermecătoarei vedete GRETA GARBO într'un program colosal,
Luni la SCALA

România
Tribunalul Jud. Iaşi S. III-a
EXTRAS DE PUBLICAŢIUNE
No. 1408 din 6 Mai 1939

Se publică spre cunoştinţa generală că în ziua de 12 lunie 1939, ora 13 se vinde prin licitaţie publică în pretoriul Tribunalului Iaşi secţia III-a imobilul-via proprietatea debitorului Iosef Rohr, situat în satul Galata, comuna Miroslava, plasa Copou, judeţul Iaşi, compus din două trupuri: 1) Un teren în suprafaţă de circa 25 Hectare cu plantaţii: circa 2 hectare peri model, circa 50 arii pomi diferiţi, circa 1 hectar caişi, circa 1 ha. 16 arii pruni, circa 100 pomi plantaţi pe aleea de pe lângă casă, aproximativ 4000 pruni altoiţi, restul arabil. Pe teren se află o casă în formă de vilă pentru locuinţă, construcţie din chirpici pe temelii de piatră acoperit cu tablă zincată cu 3 camere, 2 antrete şi bucătărie în stare bună; o altă casă pentru locuinţa administratorului, din vălătuci şi acoperită cu tablă neagră cu 2 camere, un beciu din piatră; o bucătărie din chirpici acoperită cu ţiglă; un hambar pentru porumb şi cereale din grinzi şi leaţuri de lemn acoperit cu tablă; o construcţie de nuele lipit cu lut şi acoperită cu scânduri. Acest teren este împrejmuit cu gard de sârmă ghimpată pe ţăruşi de stejar şi cu 500 m. gard viu de gleditşă. Se megieşeşte la răsărit cu şos. Iaşi—Voineşti. la vest cu proprietăţile: Căpitan Botez, Crăcinoaia, Căpitan Popovici şi Maior Giuşcă; la sud cu altă proprietate a deb. Iosef Rohr şi la nord cu proprietatea Huja şi Condurache. *Trupul II*, se compune dintr'un teren de circa 23 hectare pe care se află construit la faţă o casă pentru paznic, construcţie de cârpici acoperită cu tablă neagră, care are 2 odăi; se află vre-o 40 cireşi în etate de 7—8 ani, restul terenului este arabil.

Este împrejmuit cu gard de sârmă ghimpată pe ţăruşi de stejar şi salcâmi, se megieşeşte la est cu proprietatea Nicolae Marcoci şi Brumă, la sud cu proprietatea Rosen, la nord cu şos. Iaşi — Voineşti şi la vest cu proprietatea Municipiului Iaşi.

Imobilul se vinde la preţul d-lui Ioan Rameeer din Iaşi, iar licitaţia va începe dela suma pe lei 275.760.

Portărel, C. Guşă
Dosar No. 1066, 1067, 1068, 1069, 595, 1169/1938, 109 şi 110 | 939, conexate.

MANIFESTARE COOPERATISTA LA IAŞI
Adunarea generală a Federalei locale

Eri dimineaţă a avut loc la „Ateneul Tataraşi" adunarea generală a Federalei Iaşi, a băncilor şi cooperativelor populare.

Participă d. insp. Brânză, din partea Ţinutului Prut, d. revizor Tataru, consiliul Federalei precum şi un număr de 400—500 cooperatori, preoţi, învăţători etc.

D. *Const. Drăghici* preşedintele Federalei Iaşi, deschide şedinţa şi după o scurtă cuvântare dă cuvântul d-lui inspector Brânză. D-sa, într'o frumoasă expunere, arată rostul cooperaţiei şi valoarea ei în actualele vremuri.

După d-sa, vorbeşte d. Gheorghiu, fostul director al Federalei şi gestionar pe exerciţiul 1936—37, care citeşte bilanţul şi darea de seamă, dând cuvenitele explicaţii.

D-nii: Ghiga, Bejenaru; Ciobanu şi un reprezentant al B-cii Gropniţa, fac unele critici bilanţului; răspund d-nii Gheorghiu şi Const. Drăghici, preş. Federalei, care satisfac pe membrii adunării.

La orele 1 a avut loc o masă la „Luther", la care au participat peste 100 de persoane. Au vorbit d-nii insp. Brânză, Pr. Ţincoca, Const. Drăghici etc. etc.

*

După amiază adunarea a avut loc în continuare, sub preşedenţia d-lui *prof. Obreja*-Iaşi, reprezentantul Serviciului Social.

D-sa a vorbit despre legătura ce există între cooperaţie şi Serviciul Social, şi rolul important al acestuia în ţară.

Ia cuvântul apoi d. prof. univ. Valeriu Bulgaru care în mod clar şi interesant, vorbeşte, despre ideia şi fapta cooperatistă în România.

*

Au participat la această interesantă adunare generală; şcolile normală de băeţi „V. Lupu", normala conducătoare, şi şcoala comercială superioară, pentru ca elevii acestor şcoli, cari mâine vin în directă legătură cu cooperaţia, să poată lua cunoştinţă din timp, de valoarea şi foloasele ei.

Luni, pleacă la Bucureşti, preşedintele Federalei d. Const Drăghici pentru a asista la adunarea g-rală a Federalelor din ţară.

AL. VIFOR

Matchuri de Volley-ball
Duminică la Iaşi

Duminică dimineaţa la ora 10 jum. va avea loc pe terenul Sportului Studenţesc de la Căminul din str. Păcurari 9. două mari matchuri de Volley-Ball.—aceste, matchuri contând pentru Campionatul Ligei Prut.

Vor juca cele mai bune echipe de volly ce există în Iaşi.

Primul match va fi între „Luceafărul" (Liceul Naţional) şi Macabi; iar al doilea între Sportul Studenţesc şi Moldova. Primul va fi arbitrat de d. N. Deică, iar al doilea de d. Prof. V. Ultimescu, Federaţia de Volley va fi reprezentată printr'un reprezentant, în persoana d-lui Vetra.

Către gospodarii
din regiunea Copou

Din cauza stricăciunilor pe cari le fac o specie de şoareci ce s'au ivit la parcul expoziţiei şi parcul sportiv dela Copou, organele respective au luat măsura de a împrăştia în menţionatele parcuri şi pe aleia Grigore Ghica Vodă grăunţe cu fosfor cari sunt dăunătoare păsărilor domestice.

Deaceia locuitorii din zona respectivă sunt înştiinţaţi să-şi ţină păsările în curţile respective, spre a nu le expune la primejdia mai sus arătată.

Informaţiuni

x Chestura Poliţiei Iaşi, face cunoscut că la Comisariatele de Poliţie trebue să se prezinte cu cartea de imobil acei cari au complectat-o ca proprietari, administratori etc. pentru a putea da şi primi lămuririle de cari va mai fi nevoie pentru buna complectare a cărţii de imobil.

x In urma tratativelor duse de conducătorii Asigurărilor Sociale cu administraţia băilor Bălţăteşti, o parte din asiguraţii ieşeni vor fi trimişi în ziua de 15 Iulie a. c. pentru căutarea sănătăţei la băile Bălţăteşti, timp de 20 de zile.

x Eri dimineaţă s'a ţinut la Asigurările Sociale licitaţie pentru furnizarea de materiale farmaciei.

Aceste furnituri în sumă de 150 mii lei au fost acordate firmelor Fulger, I. V. Gheorghiu-Oradea Mare şi Cartea Românească din Bucureşti.

x Mâine dimineaţă va conferenţia la Camera de Muncă d. prof. Cezar Partenie Antohi despre „Câteva aplicaţiuni ale electricităţi".

După conferinţă, corul breslei muncitorilor va cânta cântece naţionale.

x La Camera de Muncă a sosit bugetul aprobat de Ministerul Muncei, care se cifrează la suma de 1.739.000 lei.

x O frumoasă iniţiativă a fost luată de preotul ieşan Gh Niculea.

S. Sa, pe proprie cheltuială, va ridica în satul natal un ateneu popular.

Lucrările vor începe în curând.

VIZITAŢI RESTAURANTUL
REGINA NOPŢII
DIN PARCUL EXPOZIŢIEI (COPOU)
sub conducerea cunoscutului restaurator **N. STOICESCU**
Muzică, Dans, Veselie.

Ce ţi se poate întîmpla
cînd declami poezii...

Ziarele s'au ocupat despre o reclamaţie împotriva d-lui Th. Mocanu student la medicină care era dat drept ...dement!

Cazul acesta are însă şi o parte nostimă, după însăşi relatarea eroului,

Anume, dl. Th. Mocanu e un om care iubeşte muzica şi declamaţia, deşi nu urmează la Conservator. Potrivit acestei pasiuni, d-sa obişnueşte să cânte sau să recite poezii cu glas tare.

In ziua cu pricina (adică a reclamaţiei) d-sa tocmai îşi ... conversarea. De aceia a crezut de cuviinţă că poate declama ceva mai tare ca deobiceiu.

Ceia ce a făcut pe d-na Macri (proprietara d-sale) să-l creadă... ieşit din axă. De unde, reclamaţia şi un drum la Socola.

Acolo însă lucrurile s'au lămurit şi d. Mocanu a fost lăsat liber.

Probabil însă că de acum înainte d-sa va fi mai reţinut în declamaţii, cu prilejul sărbătorirei viitoarei aniversări.

Asociaţia artelor frumoase

Ieri s'au întrunit consiliile profesorale ale Academiilor de Arte Frumoase şi de Muzică din Iaşi, pentru constituirea „Asociaţiei artelor frumoase".

Prin vot secret, comitetul a fost ales în felul următor:

D-nii Radu Constantinescu 16 voturi, I. Cosmovici 13 v. Roman Simionescu 13 v. V. Rabega 11 v. şi Al. Zira 8 voturi.

*

După cum am anunţat, la alegerea comitetului Asociaţiei profesorilor universitari se declarase balotaj între d-nii prof. P. Dragomirescu şi Stan Ionescu.

Eri scrutinul a fost repetat, fiind ales dl. prof. Dragomirescu.

x VERNISAJ.—Luni va avea loc vernisajul expoziţiei apreciatului pictor Mihai Cămăruţ.

Expoziţia se deschide în str. Lăpuşneanu, alături de filiala librăriei Ath. Gheorghiu.

ADMIRATA PRIN
CREMA DE LĂCRĂMIOARE

Dep. Farmacia Dr. Beceanu
Piaţa Halei

Informaţiuni

x **Lt. col. Const. Carp.**—La cimitirul „Eternitatea" a avut loc ieri înmormântarea fostului ofiţer ieşan din cavalerie, lt.-colonel Const. Carp, încetat din viaţă în plină maturitate.

Defunctul, o fire aleasă şi unanim apreciată, era frate al d-lui prof. Mihai Carp, al d-lui avocat Al. Carp şi al d-lui col. Corneliu Carp comandantul Reg. 7 Roşiori.

La cimitir au luat cuvântul preotul I. Ţincoca şi d. lt. col. O tav Desi ă, subliniind meritele defunctului.

Transmitem familiei condoleanţele noastre.

x PRECIZARE.— S'a relatat în ziare că un anume C. Partenie ar fi fost înjunghiat de Gh. Galeş.

In realitate lucrurile s'au petrecut invers.

Gh. Galeş a fost tăiat de Parfenie.

x ŞEZATOARE — Mâine Duminică 14 Mai ora 4 p. m. se ţine o frumoasă şezătoare la Căminul Cultural „Gh. Asachi" în localul şcoalei primare cu acelaş nume.

Va vorbi Dl. Profesor al Seminarului Eug. Nicolau, despre „Eminescu şi opera lui".

Corul şi elevii Seminarului vor recita şi cânta din genialele versuri ale poetului a cărui glorie străluceşte pe fruntea întregului neam românesc. Iubitorii de clipe înălţătoare sunt rugaţi a lua parte la această şezătoare.

x Singurul bărbat care a reuşit să cucerească dragostea Gretei Garbo, e celebrul dirijor Leopold Stokowsky. Măestria acestui dirijor se poate vedea în filmul colosal „O sută de băeţi şi o fată" cu vedeta fenomenală de 17 ani, Deanna Durbin. De Luni 15 Mai la „Scala" din Iaşi.

x Pentru comenzi de BORVIZ DE BORSEC, adresaţi-vă reprezentantului societăţii, — Dl. Vasile Mândru, la cinematograful „Sidoli", telefon 2059 şi la biroul de agentură şi comision Mândru, tel. 1516.

x **Dr. M. Segall** *Medic de spital, reîntorcându-se în localitate consultă zilnic boli de nas, gât şi urechi, în str. Cuza Vodă 83. Telefon 1767.*

x Dat fiind succesul mondial al divinei vedete de 17 ani, Deanna Durbin, direcţiunea cinematografului „Scala" din Iaşi a ... cu mari sacrificii, toate filmele ei,

Străjereşti

Stolul şcoalei primare de fete No. 8, din Iaşi, a organizat pentru Duminică 14 Mai, ora 9 dimineaţa, o frumoasă şezătoare străjerească care se va da în sala Phoenix, ce a fost pusă cu multă bunăvoinţă, în mod gratuit, la dispoziţia acestui stol.

Cei care se interesează de mişcarea străjerească şi vor să vadă rezultatul activităţii micelor străjere, sunt rugaţi a participa la această şezătoare.

x **FOOT-BALL.** — Mâine după amează are loc la Parcul Sportiv matchul de football între grupările „Victoria c. f. r." şi Sporting-Chişinău".

Match-ul se joacă în cadrul campionatului Diviziei Naţionale B.

Preferaţi cel mai bun antinevralgic DALIN

x La o masă copioasă nu trebue să lipsească „Borvizul de Borsec".

ŞEICUL
cu Ramon Novarro
Luni la Sidoli
? ? ?

Moda femenină

Iată citeva modele de pălării pe care le poartă elegantele din Paris

ULTIMA ORA

Evenimentele internaționale

Colaborare anglo-franco-turcă

Ankara 13 — Primul ministru a făcut declarații presei, arătând că guvernul englez și cel turc se obligă să-și vină în ajutor reciproc în cazul unui război în Mediterana.

In acest sens se va încheia curând și un acord pentru cooperare împotriva unei eventuale agresiuni.

Ankara 13—Corespondentul agenției Havas declară că în cercurile turcești discursul d-lui Daladier a fost primit cu mare satisfacție.

Impresia generală—adaugă corespondentul—este că ministrul de externe al Turciei a așteptat pronunțarea acestui discurs pentru a face apoi și el declarații în Parlamentul turc.

Ziarul „Ulus" a publicat azi dimineață discursul primului ministru francez sub titlul: „Negocieri între Franța și Turcia în vederea unei garanții comune".

Nou ambasador sovietic la Washington

Washington 13.—Guvernul sovietic a cerut agrementul guvernului american pentru numirea d-lui Udranski ca ambasador la Washington.

Noul ambasador a fost până acum însărcinat de afaceri al U. R. S. S-ului.

Această numire a spulberat versiunea că în postul de la Washington va fi numit dl. Litvinov.

A fost arestat un intim al lui Litvinov

Varșovia 13.—Din Moscova se anunță că cel mai intim colaborator al d-lui Litvinov, consilierul Norfeld de la legația rusă din Paris, a fost chemat la Moscova.

Imediat după sosire, el a fost arestat.

Nu s'au început discuții polono-germane

Varșovia 13. — Știrea dată de unele ziare străine că ar fi început discuții germano - poloneze, este desmințită pe cale oficială.

Nici o nouă luare de contact n'a avut loc între cele două guverne.

Neliniște la Danzig

Danzig 13. — Cu prilejul comemorării mareșalului Pilsudski s'au produs noi incidente, deși adunarea tinerilor polonezi fusese interzisă.

Se afirmă că în ultimul timp au sosit la Danzig peste 100 membri ai Gestapo-ului, astfel că e un indiciu că se pregătește ceva în orașul liber.

Populația poloneză e foarte neliniștită, din cauza acestor pregătiri.

Germanii cer coloniile

Berlin 13.—Cu prilejul congresului colonial, care se va ține la Viena dela 16 la 18 Mai generalul von Epp, președintele Ligii coloniale germane, publică un apel către poporul german, în care spune între altele:

„Trebuesc adunate toate puterile țării spre a se cere restituirea coloniilor care au fost răpite Reichului. Poporul german trebue să se înșiruie tot în spatele Fuehrerului pentru a sprijini această cerere și a restabili definitiv onoarea sa națională".

Tratative germano-spaniole

Berlin 13. — Din sursă autorizată se confirmă că dl. consilier Voltthat va pleca în curând în Spania, pentru a duce tratative în vederea încheierei unui acord economic germano-spaniol.

Ziarele arată, în legătură cu această călătorie, că Spania nu trebue lăsată să fie acaparată de statele democratice.

Mareșalul Petain va părăsi Spania

Madrid 13.—Ziarele din Madrid anunță că mareșalul Petain își va da demisia din postul de ambasador al Franței în Spania.

Aceasta din cauză că n'a reușit să realizeze o destindere franco-spaniolă, așa cum ar fi dorit.

Dl. Mitiță Constantinescu la d. Mussolini

Roma 13,— Dl. Mitiță Constantinescu, ministru de finanțe al României, a avut eri o întrevedere cu contele Ciano.

Azi d-sa a fost primit de dl. Mussolini.

Scala -- Azi și mâine

dela ora 9 dimineața

Filmul care zgudue pe toată lumea!

Barbara Stanwyck - Ann Shirley - John Boles

— în cea mai puternică și reală dramă omenească —

STELLA DALLAS

și filmul de aventuri senzaționale

SFINXUL

cu artistul celebru din „Măști de ceară" **Lionel Atwyl**

Prețurile cele mai reduse: 14, 10 și 5 lei

Dl. Hitler a felicitat pe M. S. Regele Carol

Berlin 13.—Ziarul „Volkischer Beobachter" publică următoarea informație, în prima pagină:

„Fuehrerul Cancelar a felicitat pe M. S. Regele Carol II al României cu ocazia sărbătoarei naționale de 10 Mai".

Călătoria Suveranilor britanici

Londra 13—Agenția „Reuter" anunță că vasul „Empress of Australia", pe care călătoresc Suveranii britanici, a putut să-și reia drumul astănoapte la ora 11.45.

Viața la bord decurge în mod normal.

O ploae torențială
a produs inundații în București

București 13.— Aseară s'a abătut asupra capitalei o ploae extrem de violentă.

Timp de o oră apa a căzut fără contenire, inundând străzile capitalei și intrând în numeroase locuințe.

Posturile de pompieri de abea au putut face față situației, venind în ajutorul celor inundați.

In centru, apa a pătruns în imobilele ministerului educației naționale, Marelui Stat Major, Casei Militare, Cazarmei Reg. 21 Infanterie, ziarului „Timpul", etc.

Mai multe cartiere mărginașe au fost inundate de puhoaele apei.

In strada Rucăr o casă s'a prăbușit.

Și la Budapesta

Budapesta 13. — O ploae puternică a căzut eri asupra orașului Budapesta.

Au fost inundate mai multe edificii. Apa a pătruns și într'un teatru, în timpul reprezentației.

Spectacolul a fost suspendat.

Pe străzi, a fost găsit cadavrul unui om înecat.

Materiile de examen
la liceile teoretice

Ministerul educației naționale a fixat următoarele materii la care vor da examen elevele și elevii din gimnaziile și liceele teoretice:

CLASA I-a; l. română, limba franceză și șt. naturale.

CLASA II-a: limba română, limba franceză și șt. naturale.

CLASA III-a: l. română, limba franceză, matematici și fizico-chimice;

CLASA IV-a: l. română, istorie, geografie, matematici și fizico-chimice.

CLASA V-a: l. română, l. germană (respectiv engleza sau italiana), l. latină, șt. naturale și fizico-chimice.

CLASA VI-a: l. română, l. latină, filozofie, matematici și științe naturale.

CLASA VII-a: l. română, l. franceză, filosofie, fizico-chimice precum și l. latină pentru cei dela secția literară și matematici pentru cei dela secția științifică.

CLASA VIII-a: l. română, limba franceză, istorie și geografie, precum și l. Latină și șt. naturale pentru cei din secția literară, fizico-chimice și matematici pentru cei din secția științilică.

Examenele vor fi orale la toate materiile afară de l. română, limba franceză, l. latină și matematici la care se vor da lucrări scrise.

Ministerul a dispus ca examenele de de sfârșit de an pentru clasele I-a—VII-a cum și cele de admitere în clasele I și a V-a să se țină între 12—28 Iunie. Pentru clasa a VIII-a ele se vor ține între 22—31 Mai.

La examenul de admitere în clasa I-a și a V-a elevii vor fi examinați la materiile prevăzute de regulamentul de funcționare al școalelor secundare.

Bacalaureatul

Răspunzând numeroaselor întrebări ce i se fac în chestiunea examenului de bacalaureat, ministrul Educațiunii Naționale aduce la cunoștința celor interesați că examenul de bacalaureat dela liceele teoretice din sesiunea Iunie a. c., se va ține strict conform art. 21 al legii învățământului secundar și după indicațiunile programatice publicate în „Monitorul Oficial" Nr. 30 din Februarie 1936, fără nici o modificare.

Știri polițienești

Razia de astă noapte

Din ordinul d-lui chestor Leahu, s'a făcut astă-noapte o razie de cartier, sub conducerea d-lui I. Botez.

Razia a dat rezultate fructoase deoarece au fost arestați diferiți indivizi, ce au de ispășit diferite mandate de arestare.

Au fost identificați; minorul Băzdăgă Ion, care are 1 an închisoare pentru furt.

Băzdăgă, după ce-și va ispăși condamnarea de 1 an se va duce să-și termine pedeapsa până la majorat, la colonia de la Gherla.

Ceilalți arestați sunt:

Slobodeanu Varvara care are un mandat de depunere; Andrieva Ștefănia, care are 3 luni închisoare pentru furt; C. Papadopol zis Sârbu, ce are 6 luni închisoare și 5000 lei amendă pentru furt; Calancea Gh, 1 lună închisoare pentru furt și Rândașu Ștefan 10 zile închisoare pentru loviri.

A fugit de la școală.—A fost înaintat comisariatului Gării elevul Năuc Neculae, în vârstă de 14 ani, dela Liceul Industrial Rezina jud. Orheiu, de loc din jud. Hotin, găsit în sala de așteptare.

Elevul a declarat că a fugit dela școală.

Arestări.—Au fost arestați Lazăr Sănega cunoscut pungaș de buzunare și Bernat Feldman din București cunoscut spărgător găsit într'o magazie din str. Elena Doamna No. 3.

— Au fost arestați Darie Vasile din str. Rodica 16 și Burghelea Ion din str. Bădărău 2, prinși cu un coș cu găini furate dela d-na Eleonora Susneag din str. Raiu No. 27.

x D. Mitiță Constantinescu, ministru de finanțe, a convocat pentru 21 Mai la o conferință în capitală pe inspectori generali financiar și pe funcționarii superiori din minister.

Insemnătatea
acordului economic anglo-romîn
Declarațiile d-lui ministru Bujoiu

București 13.—Dl. ing. Bujoiu, ministrul economiei naționale, a primit aseară pe reprezentanții presei, cărora le-a făcut o expunere asupra recentului acord economic româno-englez.

D-sa a arătat că acest acord este inspirat din principiul liberului schimb, fără preferințe și fără exclusivitate.

El confirmă o ideie care a fost întotdeauna aplicată de România; egalitate de tratament pentru toate țările cu care avem acorduri economice.

Pentru strângerea relațiilor comerciale, Anglia ne garentează un credit de 5 milioane lire sterline, cu plăți eșalonate pe timp de 20 ani.

Acordul dă garanții și asupra unei societăți comerciale engleze care va lua ființă în țara noastră.

Pentru a sprijini valorificarea grâului românesc, Marea Britanie ne asigură importarea a 200,000 tone grâu din viitoarea recoltă.

Pentru sporirea producției agricole, Anglia ne va acorda mașini cu credite lungi.

De asemenea se obligă să trimită experți pentru a ne învăța să lucrăm la comercializarea produselor noastre agricole.

Acest acord fără a avea o influență asupra altor obligații comerciale ale noastre, oferă o sporire s schimbului româno-englez cu ceia ce avem noi de prisos prin produse specific engleze, a încheiat dl. Bujoiu.

*

Aseară a fost dat publicității și textul acordului.

In afara de cele arătate de dl. Bujoiu, acordul prevede înființarea de zone libere în porturile noastre, pentru produsele engleze; și înlesnirii la exportul de produse petrolifere.

x Răspuns Regal.—La telegrama trimisă, M. S. Regelui, de Dl. General C. Ionescu Primarul Municipiului Iași, cu ocazia serbării zilei de 10 Mai c. c, Majestatea Sa, a binevoit să răspundă!

„Vă mulțumesc pentru frumoasele sentimente și frumoasele urări ale Ieșenilor".

CAROL R.

ORA 12

Dl. Bonnet a plecat în Anglia

Paris 13.—Dl. Bonnet a avut aseară o convorbire cu ambasadorul Poloniei.

Astănoapte, d-sa a plecat la Southampton în Anglia, unde va rosti un discurs la banchetul alianței franco-engleză.

Apoi, d-sa va pleca la Londra. Se afirmă că d-sa nu se va vedea cu lordul Halifax decât la 20 Mai înainte de plecarea la Geneva.

Imprumutul intern din Franța

Paris 13.—Ministrul de finanțe a lansat un apel către populație, îndemnând-o să subscrie la noul împrumut intern.

Subscrierile încep Luni 15 Mai.

Vasul regal englez din nou în ceață

Londra 13 — După ce a mers puțin timp în condițiuni bune, vaporul „Empress of Australia" a intrat din nou în ceață.

Vasul înaintează cu mari precauțiuni.

Ziarist expulzat

Danzig 13 — Corespondentul revistei engleze „Picture Post" a fost expulzat de autoritățile din Danzig.

Relațiile comerciale bulgaro-germane

Sofia 13. — La Sofia a sosit o delegație economică germană, care va duce tratative pentru sporirea exportului de produse bulgare în Germania.

Tribunalul Jud. Iași secția III-a
EXTRAS DE PUBLICAȚIUNE
No. 1272 din 28 Aprilie 1939

Se publică spre cunoștința generală că în ziua de 22 Mai 1939 ora 13, se vinde prin licitație publică în pretoriul acestui Tribunal, imobilul situat în Iași Str. Alistar No. 4 fost No. 17, proprietatea debitorului Gheorghe Herciu, minor, unicul moștenitor rămas pe urma defunctei debitoare Sevastița Herciu reprezentat prin Dl Const. Baltă ca tutore și care imobil se compune dintr'un teren în suprafață de circa 300 m. p. pe care se află construită o casă de cărămidă, parte din bârne lipite, acoperită cu tablă compusă din 4 camere, 3 bucătării și două antrete formând trei apartamente. In camere sunt dușamele pe jos și sobe pe sus. In două camere sunt sobe de teracotă iar în două bucătării sunt plite zidite din care una de teracotă. Are instalație de lumină electrică în toată casa. In curte se află o magazie mare și alta mai mică de scânduri acoperită cu tablă, cu două cămătmente și una pivniță cu gârlici zidit. Pe lângă casă pe toată întinderea ei este trotuar de beton. Grădina este despărțită de restul curței cu gard de sârmă împletită. Imobilul este împrejmuit cu gard de scândură împletită numai la stradă și se megieșește la ia răsărit cu proprietatea Fenciuc, la apus cu proprietatea C. Alistar, la miazăzi cu proprietatea I. Zoițescu și la nord cu strada Alistar.

Acest imobil se vinde la pretenția Societății de Economie Hatmanul Nicoară din Iași, iar licitația publică începe dela suma de 116.640 lei.

Portărel, C. Gușă
Dosar No. 931 | 938

DEJALIN ceho-slovac Jandera

ultimele modele au sosit la

E D U A R D

Abonați-vă la

Biblioteca de Imprumut a

Librăriei Gheorghiu

complect reorganizată.

3000 volume române și franceze

Semințe selecționate de flori, legume furaje, cu prețuri reduse.

Gazon englezesc cl. I lei 50 kgr.

găsiți la

ALTER MICHEL

IAȘI — PIAȚA HALEI 15—17 Telefon 1478

CEL MAI BUN cumpărător **82** str. Brătianu

Zorro ?

OMUL CU BICIUL

Luni la Sidoli

ȘEICUL

cu Ramon Novarro

Luni la Sidoli

? ? ?

Amatori fotografi

Developați, copiați, măriți la

Fotograful Z. WEISS

Piața Unirii

Găsiți Rollfilme, Pakfilme, Plăci Agfa, Kodac etc. cu prețurile fabricei. — Se copiază, se mărește și se developează gratuit la Studio Fotografic

Weiss PIAȚA UNIRII

ANUL XXXVI No. 9640

ABONAMENTE:
Lei 350. . . . pe un an
„ 180. . . . „ 6 luni
„ 90. . . . „ 3 luni
„ 35. . . . „ 1 lună
„ 1500. . . Instituții publice

Atelierele tipografice „Opinia"
IAȘI STR. LAPUȘNEANU 37

1 LEU

OPINIA

Ziar popular cotidian

MARȚI 16 MAI 1939

TELEFOANE:
Redacția. . . No. 1298
Administrația . . „ 1299
Serv. de noapte red. . „ 1436

Redacția și Administrația
IAȘI STR. LĂPUȘNEANU 37
Director C. R. GHIULEA

BIBLIOTECA UNIVERSITĂȚII

Revoluția dela 1848 și Revoluția Renașterii Naționale

15 Mai 1848—15 Maiu 1939

Era în ziua de 15 Maiu 1848 când pe Câmpia Libertății dela Blaj, românii ardeleni ridicară steagul desrobirei și al dreptății.

Intr'atât erau de numeroși românii însetați de libertate, care veniseră să-și strige revolta împotriva unei crâncene împilări multi-seculare, încât (după cum scrie A. D. Xenopol) însuși Generalul Schurter, care asistă la rugăciunea făcută de episcopul neunit Andrei Șaguna, pentru împăratul, la deschiderea ședinței din 3 | 15 Mai, mărturisește că: „adunare de popor atât de numeroasă și totuși condusă cu atâta rânduială și care să documenteze atâta cultură și seriozitate, atât entuziasm nobil, n'a văzut încă Europa".

De sub bezna în care nedreptatea istorică îl învăluise amar de ani, românii ieșeau la lumina libertății cu limpedea conștiință a dreptății lor și a nobilei lor misiuni în lume.

Ei știau că pornesc la o luptă plină de jertfe, dar ideia de unire românească în fața primejdiei și ideia de libertate îi galvanizau și îi făceau să nu se teamă.

Căci în inima fiecărui român, cuvintele de foc ale lui Simion Bărnuțiu se întipăriseră de nesters: „Libertatea oricărui popor e bunul lui cel mai înalt și naționalitatea e libertatea lui cea din urmă. Ce preț mai are viața lui după ce și-a pierdut tot ceace îl face demn să mai fie pe pământ?".

E aproape un secol de atunci. Dar marile adevăruri, pentru care au luptat și și-au dat sângele eroii dela 1848, n'au fost uitate.

Dimpotrivă. Ele sunt mai vii și mai respectate ca oricând. Idealul luptătorilor dela 1848: libertatea românilor, și-a găsit ecourile cele mai profunde în marea revoluție a Renașterei Naționale, de sub domnia Majestății Sale, Regelui Carol II.

Tezaurul de simțire românească al celor cari au luptat sub flamurile lui Avram Iancu, n'a fost niciodată mai venerat decât astăzi.

Nici-când comemorarea marelui act istoric depe câmpia Libertății dela Blaj, n'a avut mai profundă rezonanțe, decât astăzi, când prin unirea lor, românii se dovedesc vrednici de toate sacrificiile înaintașilor.

Popoarele nu voesc război

Impresionant mesaj al Ducelui de Windsor

Ducele de Windsor (fostul rege Eduard VIII al Angliei) a vizitat zilele acestea vestita localitate franceză Verdun. Și de acolo, a transmis prin radio un mesaj către poporul american.

Intre altele, ducele de Windsor a spus:

— „De doi ani și jumătate am ținut să stau departe de treburile publice și sânt hotărît să-mi mențin această atitud.ne, Nu vorbesc în numele nimărui, ci în numele meu propriu, fără aprobarea prealabilă a nici unui guvern.

Vorbesc numai ca un soldat al ultimului război, a cărui caldă rugăciune este să nu se mai abată niciodată asupra omenirii, o nebunie atât de crudă și distrugătoare.

„Nu pot pretinde să am priceperea dibace a unui barbat de Stat, dar am avut șansa să călătoresc, în largul lumii și deci să studiez natura omenească. Aceste diverse experiențe mi-au dat adînca convingere că nu există țară a cărui popor să voiască războiul. După părerea mea, acest lucru e deopotrivă adevărat pentru națiа germană ca și pentru națiа britanică căreia îi aparțin, cît și pentru națiа franceză care-mi oferă o generoasă ospitalitate".

Și ducele încheie cu un călduros apel pentru pace și prietenie între popoare.

*

Interesant este că posturile engleze de radio n'au retransmis mesagiul ducelui de Windsor. Iar cercurile din Londra s'au arătat surprinse de faptul că ducele a socotit nemerit să se adreseze poporului american, tocmai în timpul când fratele său, Regele George VI, se află în călătorie spre America.

Reclamele luminoase

și Impozitele municipale

In sărăcia noastră ieșană, au trebuit ani de zile și o intensă propagandă, pentrucă negustorimea să înceapă a întrebuința reclame luminoase.

Bietul nostru oraș are atîtea lipsuri și are atît de puțin aspect urbanistic, încît ne bucuram la fiecare reclamă luminoasă ce apărea pe străzi și contribuia, seara, la înfrumusețarea străzilor.

Iată însă că această mică îmbunătățire a esteticei orășenești e în primejdie să dispară.

Intr'adevăr, aflăm că primăria a pus taxe atât de mari pe reclamele-luminoase, încât negustorii sînt gata să renunțe și astfel Iașul va recăpăta aspectul târgușoarelor semi-rurale.

Facem apel la d. general Ionescu, primar cu spirit creator și foarte bine intenționat, rugându-l să renunțe la impunerea fiscală a reclamelor luminoase. In străinătate chiar se fac înlesniri speciale pentru încurajarea acestui fel de reclamă estetică. Așa trebue procedat și în Iașul nostru pe care cu toții dorim să-l vedem mai occidentalizat.

X

Cea mai scumpă mitră arhierească din țară este a I. P. S. Mitropolit Nicodim

O expoziție a veșmintelor chiriarhului Moldovei

I. P. S. Mitropolit-Patriarh Nicodim posedă o garderobă arhierească deosebit de bogată, atât ca valoare materială, cât mai cu seamă ca valoare artistică.

Mai mult ca jumătate din salarul său, I. P. S. Mitropolit Nicodim îl investește în vesmântărie,

Puțini însă sânt acei care au avut prilejul de a vedea garderoba arhierească a Înaltului Prelat.

Zilele trecute mă aflam în palatul metropolitan împreună cu distinsul cleric ieșan pr. Ioan Țincoca.

La un moment dat, părintele Țincoca și-a exprimat respectuos dorința de a vedea veșmintele chiriarhului. Și I. P. S. Nicodim ni le-a arătat.

O adevărată bogăție artistică care, fără exagerare, valorează milioane de lei.

O surpriză a prezentat pentru noi declarația I. P. S. Nicodim că aceste podoabe sânt lucrate în cea mai mare parte în atelierele mânăstirilor de maice din eparhia noastră.

Ultimele veșminte și mantia arhierească cusute în fir de aur, sânt lucrate la M-rea Agapia.

In aceste veștminte a slujit I. P. S. Nicodim la Înviere și în prima zi de Paște, la Patriarhie, și a atras atenția și admirația M. S. Regelui Carol II.

O podoabă de o valoare deosebită (care încă n,a purtat-o chiriarhul) este noua mitră arhierească, decurând lucrată tot la Monastirea Agapia.

Pentru a ne da seama de bogăția acestei podoabe arheresti, e de ajuns a aminti că un singur rubin încrestat în țesătura ei, costă 3000 lei.

Și trebue menționat că mitra posedă 35 rubine.

Apoi crucea din vârful mitrei este formată din safire mari, albastre și legate cu platină.

Dar o excepțională valoare artistică prezintă desenele de pe mitră, țesute în fir de aur. Desenele sânt simbolice.

Reprezintă în față catedrala metropolitană și în medalion chipul blând al lui Iosif Mitropolitul—al cărui fiu sufletesc este I. P. S. Nicodim.

Intr'o latură este un medalion al Sf. Fecioare; iar în spate o schiță a bisericei principale de la Monastirea Neamțu și chipul Sf. Nicodim

In total mitra I. P. S. Nicodim costă peste 300.000 lei. După precizările unui cunoscător, mitra aceasta a I. P. S. Nicodim este cea mai scumpă din țară.

Dintre Ierarhii de până acum ai ortodoxiei românești, numai Mitropolitul Veniamin a avut o mitră bogată în pietre prețioase, dar această podoabă s'a pierdut, și nu se mai știe de existența ei.

Părintele Țincoca, fermecat de aceste bogății artistice pe care posedă I. P. S. Nicodim, a declarat chiriarhului că aceste podoabe trebuesc cunoscute de popor.

In acest scop Sf. Sa a sugerat ca ar fi nimerit'o o expoziție a veșmintelor I. P. S. Nicodim, — părere pe care Înaltul Ierarh a găsit-o bună.

*

Tot odată I. P. S. Nicodim ne-a încunoștiințat că va lua ființă la Iași un magazim bisericesc cu material și podoabe religioase.

Iar veșmintele preoțești vor fi lucrate de sârguincioasele maice ale monastirilor noastre.

GRIG. SPIRU

Inarmare și activitate economică

Un caz interesant în Franța

Ministerul educației naționale din Franța are fonduri speciale din care împarte cărți, ca premii pentru elevii merituoși.

Anul acesta, numeroși elevi s'au adresat ministerului, anunțând că renunță la premii; iar banii respectivi să fie vărsați la fondul înarmărilor.

Iată interesantul răspuns dat de minister:

apreciază gestul patriotic al elevilor; însă nu poate fi admisă renunțarea lor.

In primul rând, elevii trebue să citească cât mai mult și să se cultive; în acest fel vor deveni cetățeni luminați și folositori patriei.

In al doilea rând, industria cărții trebue încurajată, ca o ramură economică utilă. Și încurajarea activității economice e tot atât de necesară ca și înarmarea.

Limpede și just punct de vedere.

Un artist ieșan desăvârșit

~ Richard Hette ~

Intr'o după amează, urcând domol strada Lascar Catargiu, copleșit de urcușul dealului și căldura zilei, ajung în dreptul străzei Ralet pe care o parcurg mai repede, în dorința de a ajunge mai degrabă. Trecând colțul Sărăriei, vezi pe dreapta o grădină frumoasă, cu gust aranjată, recreindu-ți ochii fiecare colțișor, prin variațiunea coloritului armonios al florilor.

In fund se zărește o intrare modestă, ce dă în atelierul de dimensiuni mari—unicul în Moldova—al sculptorului Richard P. Hette, construit din munca lui zilnică, pe când erau timpuri mai bune. Deschid timid ușa... Hette în fața lutului, alături de model, se străduește, calculând proporțile, modelând formele și urmărind mișcarea, de a da viață lutului rece, de care este înconjurat.

Nu l'am vizitat de mult. Imi era frică să nu-mi facă un gest de supărare, răpindu-i din prețiosul timp al lucrului.

Insă, de cum mă zărește, cu figura lui blândă și surâzătoare ca întotdeauna, ce exprimă numai bunătate, se repede și mă îmbrățișează zicându-mi „Bine ai venit!", cu mulțumiri că nu l-am uitat.

— „Vezi, muncesc mai mult, căci am cu ce-mi plăti modelele și materialul, suplinind catedra dela Academie". Incepe apoi să-mi înșire și el păsurile lui, pomenindu-mi mai mult de regretatul *Georgel Mârzescu* care, apreciindu-l talentul, i-a întins o mână de ajutor, dându-i de lucru, având astfel posibilitatea de a se duce prin străinătate și să-și construiască atelierul.

— „De trei ani nu mai am nici o comandă, căci toți artiștii pregătiți și nepregătiți, cu talente și fără talente, prin reclame și fel de fel de propte, sistematic mă înlătură. După cum vezi, lucrări am destule, dar nimeni nu cumpără..... nu-s bani.... Insă în cazinonri la jocuri de cărți se irosesc destui".

Privesc în jur, la sutele de lucrări, aranjate cu gust, unele pe rafturi, altele pe postamente, în atelierul de o curățenie desăvârșită, ce te impresionează. Peste tot ordine; zăresc busturile lui *Creangă, Eminescu, A. D. Xenopol, Matei Cantacuzino, Dimitrie Grecianu, Al. Bădăreu, Georgel Mârzescu, Leopold Hax, Georges Enescu* și alte figuri ale Iașului de odinioară.

Se zăresc apoi grupuri de statuiete, unele în gips, altele în bronz, cu diferite atitudini, că nu știi unde să-ți oprești privirea, fiecare înfățișând câte un nou prin gest, mișcare sau expresie: *Santinela, Bacanta, Supleța, Ciobanașul, Viforul*, tipuri din Balcic etc... îți încântă ochiul,

(Continuare în pagina 2-a)

Din toată lumea

Aviația civilă americană

Aviația civilă din America de Nord (Statele-Unite) numără numai puțin de 11.150 avioane, cari circulă între diferite puncte.

Statele-Unite posedă în prezent 22.983 de piloți cu examen de sbor, dintre cari 10,676 piloți civili, iar femei 675.

In ce privește sborul fără motor, sunt în Statele-Unite 221 de planoare și 172 de piloți cu examen. După recentele proecte, școlile de pregătire a piloților vor scoate anual 20.000 de noui piloți.

§§

Copac străvechi

Cel mai bătrân copac din lume se află în cimitirul Santa Maria de Tule din Mexic (America centrală).

Era un chiparos uriaș, cu o circomferință de 23 metri, și o vechime de 5000 (cinci mii) ani,— după cum afirmă specialiștii.

Acest falnic și străvechi copac a fost doborît de un trăsnet.

Mexicanii au hotărît să ridice un monument în amintirea acestui copac excepțional.

§§

Spital pentru animale

O englezoaică bogată a pus în funcție, la Bievres în Franța, un spital gratuit, „pentru animalele sarace".

Își găsesc acolo îngrijire medicală, câni mâțe, cai, păsări etc. Animalele bolnave sânt aduse cu ambulanța și internate în clinici.

Cea mai bine utilată e clinica chirurgicală, unde animalele sânt anesteziate și apoi operate cu cele mai moderne instrumente.

§§

O biserică pentru două confesiuni

La Heidelberg în Germania, se află biserica „Sfântul Duh" care oferă curioasa particularitate de a adăposti două confesiuni. Dela pridvor până la casas e protestantă, iar în centru e catolică. Pentru a înlătura orice posibilitate de incidente, în 1705 s'a ridicat un perete care a separat cele două...biserici.

In cursul lunei Iunie, din anul trecut, peretele a fost dărâmat, iar biserica și-a reluat aspectul de acum aproape două sute de ani, cu prilejul celei de a 550-a aniversare a Universității din Heidelberg.

Biserica a fost construită în în anul 1240 de regele Cupreht al cărui mormânt se găsește încă în biserică, alături de acela al soției sale Elisabeta.

§§

Prejudecățile animalelor

Un savant francez ne asigură că animalele au prejudecăți și ca să vină în ajutorul afirmației sale, ne aduce câteva exemple. Animalul cu cele mai multe prejudecăți este... câinele. In adevăr e de remarcat faptul că niciodată câinele nu va mușca pe un om bine îmbrăcat, ci întotdeauna pe unul mai modest. Asta ar însemna că prejudecățile câinelui aparțin oarecum clasei conducătoare și că sunt de origină... albastră.

Urmează calul, leul, tigrul, elefantul și maimuța, care se dovedesc foarte sensibile față de îmbrăcămintea luxoasă. Singurul animal lipsit complect de prejudecăți în această privință, este pisica.

§§

Lava vulcanică

Un milionar american, care a stat timp îndelungat în insulele Sunda, a făcut o descoperire extraordinară. In craterele stinse ale vulcanilor din insulă, a găsit lacuri verzi, roșii și albastre. Analiza a stabilit că apa roșie conține oxid de fer, iar cea albastră minereuri de cobalt.

O comisie de ingineri a extras toată apa din lacuri, la fundul cărora s'au descoperit imense cantități de fier, cobalt și aramă în stare pură. Aceste cantități de metal, provin din lava vulcanică.

Citiți în Pag. 4-a Ultima Oră

Tuberculoza în mediul industrial ieșan

Rezultatele anchetei pe 2408 lucrători aparținând celor mai importante industrii ieșene

Conferința d-lui dr. I. Alexa

In urmărirea scopului ce a fost propus de a cunoaște răspândirea infecțiunii tuberculoase în fabricile din Iași, Institutul de Igienă și sănătate publică, dc sub direcția d-lui prof. Bălteanu, și Dispensarul de tuberculoză al Casei Asigurărilor, au făcut aceeași investigația complectă la Manufactura de Tutun.

Examenele bazate pe intredermo-reacția la tuberculină, examenul radiologic, examenul clinic, s'a făcut pe un număr de 628 persoane, lucrători și funcționari din numărul de 660, totalul lucrătorilor. Diferența de circa 40 persoane fiind concentrați sau în concediu.

Rezultatele au fost expuse de *Dl. Dr. I. Alexa* în cadrul unei ședători ce a fost organizată de Direcția fabricei și la care au participat dl. Ingner Petrini, directorul fabricei, sub-directorul fabricei, cu tot personalul technic și administrativ. Iar din partea Casei Asigurărilor au participat dl. dr. Ovid Cordescu Inspector, dl. dr. C. Bulău Medicul șef al Casei.

Dl. Dr. I. Alexa a început conferința sa, arătând ce este tuberculoza, această boală care secerâ anual în România cam 50,000 persoane, în cea mai mâre parte în plină tinerețe.

Descrie pe scurt pericolul boalei, cum se face contagiunea, ce deosebire este între infecție și boală, rolul terenului în apariția boalei, rolul unui bolnav lucrător în mijlocul tovarășilor lui sănătoși, pentru a ajunge la concluzia că:

1) *Majoritatea dintre noi avem în organismul nostru bacilul Koch (al tuberculozei).*

2) *Că infecțiunea cu bacilul Koch nu implică neapărat boala.*

Apoi arată simptomele de început ale tuberculozei pulmonare, însemnătate hemoptisiei, evoluția boalei, tuberculoza în diferite etape ale vârstei, pentru a insista mai ales asupra tratamentului prin cura de aer, asupra tratamentelor prin pneumotorax, pentru a termina cu capitolul cum luptăm contra tuberculozei și rolul ce-l are în această luptă descoperirea cazurilor ascunse de tuberculoză.

Apoi d-sa vorbește despre activitatea care s'a desfășurat în fabrici, privind investigația asupra tuberculozei. Această investigație s'a făcut din inițiativa Institutului de Igienă din Iași și a Dispensarului de tuberculoză al Casei Asigurărilor.

Echipa de medici a fost compusă din 3 medici și 4 surori de ocrotire. Aparatul de raze X a fost instalat în camerile Dispensarului de la Manufactura de tutun.

Dl. dr. I. Alexa, a arătat că până în prezent această investigație s'a făcut în Iași la fabrica Țesătura, la Țesătoria matasei și lânei, la Fabrica Textila și acum la Manufactura de Tutun.

Este pentru prima dată în țară că s'a deplasat o echipă mobilă cu toată aparatura modernă, în fabrică, examinând nu numai persoanele ce sânt sau se cred bolnave, ci pe toți lucrătorii la rând.

Această examinare sistematică duce la formarea unui dosar medical individual al fiecărei persoane, care complectat cel puțin odată pe an, va evidenția evoluția stării sanitare a fiecărui lucrător pe durata funcționării în fabrică, putându-se lua la timp atât măsurile de tratament, cât și măsurile de profilaxie. Menținerea acestui dosar individual are și un avantaj chiar și din punct de vedere

(Continuare în pagina 2-a)

Casa de semințerie
Vasile Iordăchescu
IAȘI Piața Halei 219
Cea mai sigură casă de semințerie din Moldova
Aprovizionați-vă cu semințurile cele mai sigure și bine selecționate, de orice fel.

TYP
Purgativ Laxativ
VINURI ABSOLUT NATURALE
vechi și noi, eftine
și higienic servite
cumpărați numai dela depozitul nou înființat în str. Prof. A. C. Cuza 27 (fost Arcu) casele Teitler, palatul poștei vechi.
Dacă nu vă puteți deplasa, telefonați la Cinema Sidoli telefon 2059, — și veți avea urgent la domiciliul Dvs. vinul dorit.

Se va modifica învățământul agricol

D. Cornățeanu ministrul agriculturei, intenționează ca în curând să modifice legea învățământului agricol mediu, inferior și de popularizare, pentruca noua lege să se adapteze cerințelor pe care are învățământul agricol.

Realizările „Soc. „Pînea Saracilor"

Adunarea generală.—Expunera d-nei prezidente Aneta P. Bogdan

In ziua de 5 Mai curent a avut loc Adunarea generală a Soc. de binefacere „Pânea Saracilor", în localul cantinei din Str. Anastasie Panu 76. S'a luat cunoștință de gestiunea pe anul financiar 1938 prin darea de seamă făcută de d-nele Aneta P. Bogdan președinta și Corina A. Ciurea casiera societății.

D-na Președinta înainte de a intra în ordinea de zi, slăvește memoria M. S. Regina Maria, sub al cărei înalt patronaj a fost Societatea, făcând o pioasă evocare a figurei Ei mărețe.

Apoi expune modul de desfășurare a activității comitetului, arătând că s'au hrănit în cantină în lunele de iarnă la prânz, între 180—200 persoane zilnice, împărțindu-se 25,300 porții hrană 4350 kgr. făină popușoi, 1800 pâni și s'au distribuit 21.000 lei la domiciliu și 3 | 4 vagoane lemne. De sărbătorile Paștelui s'au împărțit cozonaci și ouă roșii la toți nevoiașii ce frequentează cantina ; iar de Crăciun au beneficiat și nevoiașii cantinei de dărnicia făcută de dl. Primar al Municipiului, dl. General Ionescu, care a hrănit câte 700 persoane în primele 2 zile de Crăciun, dându le 2 feluri de mâncare caldă și îndestulătoare.

In ziua deschiderei cantinei s'a oficiat un parastas pomenirea Sufletului Regnei Maria și a membrilor donatori — Vladimir de Hertza, Elena dr. Riegler etc.

In urmă d-na Președintă aduce mulțumiri tuturor persoanelor și Instituțiilor care au donat și subvenționat Societatea cu sumele :

I. P. S. Mitropolitul Nicodem 400 lei, d-lui Primar al Municipiului pentru subvenție, lemne alimente etc. D-lui Inginer Volansky 1200 lei, d-lui director al Telefoanelor 1000 lei, D-l Gheorghiade—directorul Creditului 1200 lei, Caravana Milosteniei 2000 lei, D-na Sevastie Voinescu 1000 lei, d-nii Smirnov 1000 lei dl. Sârbu 500 lei. D-relor eleve de fiice de militari de sub direcția d-rei Munteanu, pentru îmbrăcămintea dată la 17 copii dela Cantină și d-lor Directori ai ziarelor Opinia, Iașul și Chemarea pentru largul concurs ce-l acordă Societății.

D-na Casieră citește bilanțul de Venituri și cheltueli pe anul financiar 1938, constatând la

Venituri 195 879 lei
Cheltueli 176.220 „
Sold la 31 Dec. 1938.. 19,659 lei

Societatea are un fond Social de 211.000 lei în titluri de Rentă, depuse spre păstrare la Banca Națională.

După citirea raportului Cenzorilor, Adunarea a dat descarcare comitetului de gestiunea sa pe anul 1938 și a aprobat proectul de buget pe anul financiar 1939.

Conform statutelor, s'a reales Comitetul pe un nou termen de 3 ani, înlocuindu-se Dnele care nu pot activa.

Un artist ieșan desăvârșit

(Continuare din pagina 1-a)

dându-ți impresia că trăesc în jurul tău.

Într'un colț zăresc o statuie de dimensiuni mai mari „*Muncitorul în repaus*" ; și Hette îmi explică pentru ce a lucrat-o în iarna aceasta. Toți camarazii criticându-l că nu poate decât să lucreze miniaturi, a vrut să dea dovadă că poate și lucrări de dimensiuni mai mari. Insă... c'ne cumpără ?!

Privind statuia din toate părțile, nu poți găsi cel mai mic cusur : proporții, anatomie—care astăzi este neglijată de tinerii artiști—mișcare, expresie...

Mușchii relaxați de munca zilei, îți dau impresia de oboseală într'un chip atât de sugestiv, de-ți inspiră milă. E tot ce poate fi mai sublim ca artă, Hette întrecându-se pe el însuși. Această lucrare poate face cinste în ori-care colț al unui muzeu din țară, putând mulțumi pe orice vizitator străin, dornic de a aprecia arta în justa ei valoare.

Iată cine este Richard Hette, artistul desăvârșit, care zilnic își petrece timpul închis între cei patru pereți ai atelierului, studiind, concepând și frământând lutul cu măestrie, spre a ne scoate a iveală câte ceva din tainele divine ale Arte plastice. Iașul are cu ce se mândri.

STRAS.

S'a furat o cutie de chetă

a Profilaxiei tuberculozei

Comitetul filialei Societății pentru Profilaxia tuberculosei aduce la cunoștința publicului că s'a furat din farmacia Terenzi cutia de chetă în care de ani de zile oamenii dornici obicinuiau a-și depune obolul în folosul dispensarului Profilaxiei.

In discursul anilor s'au strâns câteva mii de lei pe care proprietarii farmaciei îi vărsau regulat filialei.

Zilele acestea s'a găsit un rătăcit care, fără a se gândi la păcatul ce săvârșește, a furat cutia, însușindu-și banii destinați alinării atâtor suferințe.

In nădejdea că cel ce a păcătuit își va reveni în fire, facem această comunicare, mulțumind și cu acest prilej d-nei și d-lui Petru Terenzi pentru nobilul lor gest.

x Camera de Agricultură a luat în primire pepinîera Vișan, fermele Dănăuțeni-Ungheni și Cotnari cu tot inventarul existent.

Acestea au trecut în administrarea Camerei de agricultură, conform nouei legi agricole.

Cinema SIDOLI
AZI
dela ora 3 înainte
2 colosale succese 2
ȘEICUL
Filmul care a făcut înconjurul Europei, cucerind admirația a milioanelor de spectatori.
— cu —
Ramon Novarro
odată cu
Zorro
OMUL CU BICIUL
Un film cu aventuri extraordinare
Complectare:
Jurnalul „Paramount"

DOCTOR
Iosif Goldenberg
medic de spital
Specialist în:
BOLI DE PIELE
SIFILIS-VENERICE
str. Palat No. 2
Cons. 8-11 a. m. 3-8 p. m.
Telefon 1256

Dr. H. Ochs
Medic de Spital
Specializat la Paris. Fost asistent al Prof. Gosset
BOLI CHIRURGICALE
INTERNE
Strada Cizmăriei No. 5
Consultațiuni 2—6 p. m

Dr. Gancevici
consultă
BOLI DE PIEPT
Str. Lăpușneanu 19
Luni, Mercuri și Vineri
între orele 1—4 p. m

Casa de recreație
Fundul Moldovei - județ Câmpulung - Bucovina este deschisă dela 1 Mai pentru debili pulmonari (exclus focare tuberculoase), convalescenți, surmenați, doritori de liniște.

Dr. Adrian Ștefănescu
Medic de Spital
Consultă pentru:
Boli interne și nervoase
METABOLISM BAZAL
Consult 4—6 p. m.
Str. Tăutu No. 2
Telefon 2269

WAGONS-LITS // COOK
Agenția Iași,
Piața Unirii 1
își mută birourile în Str. Lăpușneanu 47, cu începere de la 10 Mai 1939.

DOCTOR
Gh. Plăcințeanu
Medic primar
Director Spitalul Asigurărilor Sociale
Chirurgie și boli de femei
Cons. 3—5 d. a.
ALEIA ALEXANDRI No. 5

PUBLICAȚIUNE
Având în vedere că termenul pentru depunerea cărților de imobil expiră la 23 Mai 1939 și cum până la acea dată mai sunt câteva zile, invităm pe toți Domnii proprietari de imobile din acest oraș să facă aceste cărți pe care să le depună din timp la Comisariatul de poliție din care face parte imobilul.
Dacă nu se vor depune din timp cărțile de imobil lăsându-se în ultimele zile, se vor produce aglomerații prea mari și în acelaș imp nemulțumiri, ceiace se poate evita dacă se vor depune cărțile de imobil din timp.
Chestorul Poliției Iași,
GH. LEAHU

Azi la Phoenix
cu prețurile de
cu 5, 10 și 14 lei
2 colosale premiere
CASA din Malta
— cu fermecătoarea —
VIVIANE ROMANCE
— — odată cu — —
KATIA
— cu —
Danielle Darrieux
Jurnal „PARAMOUNT"

Reduceri excepționale
la ceasornicele :
International Watch - Schaffhausen, Eterna, Tawanes-Watch, Cyma, Doxa, Tellus, Movado, etc. la
PISTINER
Lăpușneanu 16

Stiri judiciare

Procesul fraudelor dela comitetul școlar al jud. Baia

In fața Curții Criminale a venit spre judecare procesul fraudelor dela comitetul școlar al județului Baia, în care sunt implicați foștii funcționari O. tav Gheorghiu și Alex. Baican din Fălticeni.

Aceștia au fost condamnați în primă instanță la câte 1 an și 6 luni închisoare și în solidar la suma de 500 mii lei despăgubiri civile către Ministerul Educației Naționale.

Contra acestei condamnări au făcut inculpați apel, precum și Ministerul Educației Naționale care cere despăgubiri suma de 2 milioane lei.

Procesul s'a desbătut în fond, din partea ministerului pledând d. av. Adrian Kasian.

Curtea a amânat pronunțarea.

Alt proces de fraude

In fața Curții Criminale a venit spre judecare procesul fraudelor săvârșite la Rgt. 8 Calarași din Botoșani, în care este implicat comerciantul Șmil Triester fost furnizor al regimentului.

In această afacere principalul vinovat Lt. Bârzu dela aprovizionarea regimentului, a încetat între timp din viață, rămânând în proces numai furnizorul Șmil Triester.

Inculpatul a fost asistat de d. av. Mavrodin-Botoșani, iar ministerul Apărării Naționale a fost reprezentat prin d. av. Adrian Kasian.

S'au audiat o serie de martori între cari numeroși ofițeri din regiment, iar procesul a fost amânat din lipsa unor martori.

Crima dela Breazu

In legătură cu drama descoperită în pădurea Breazu, s'a făcut Sâmbătă un supliment de cercetări la Cabinetul I instrucție.

D. jude instructor Apostu a audiat din nou pe soții dr. Held din str. Cucu, foștii stăpâni ai victimei Evdochia Rusu,

Afacere comercială

Comerciantul V-le Cavaleru din str. Toma Cozma 59, a făcut apel la tribunal contra cărței de judecată a judecătoriei I Urban prin care a fost condamnat la plata sumei de 14 mii lei către depozitarii I. Herșcovici și M. Leizerovici din str. Adamache, pentru diferite cantități de vin ce i-au fost furnizate și care nu le-a plătit.

Controlul averii

La comisia pentru controlul averilor, a fost trimis pentru verificarea averei d. C-tin Niculescu administratorul Băilor Slănic-Moldova, acuzat de d. Dobranici că și-ar fi acumulat pe căi ilegale averea ce o posedă.

x D. av. Ioan Axinte membru consilier al F. R. N-lui și președinte al cooperativei „Cotnarul" a plecat Sâmbătă la București, ca delegat a 69 de unități cooperatiste din ținutul Prut.

D-sa va participa la alegerea consiliului național economic ce are loc în ziua de 15 Mai.

Complicații sentimentale

D. comisar Em. Vasiliu de la poliția judiciară anchetează o interesantă afacere sentimentală.

Tânărul V-le Lisievici din str. Rojniță 13, a fost reclamat de de d-ra Alexandrina Scaleschi elevă practicantă la Liceul industrial „Sf. Sava", că și-a bătut joc de dânsa și refuză a se căsători cu ea.

Cercetat, tânărul Lisievici a declarat că într'adevăr a avut relații prietenești cu d-ra Scaleschi, însă aceasta ar fi avut mai înainte raporturi cu d. Cl... din cartierul Tătărași, care este căsătorit.

In ultimul timp tânărul Lisievici a rupt relațiile cu d-ra Scaleschi, din cauză că nu avea o comportare frumoasă.

Concomitent cu cercetările poliției, soția d-lui Cl..., s'a prezentat la școală, reclamând că d-ra Scaleschi, are relațiuni cu soțul ei, din care cauză se teme să nu i se strice căminul.

Rămâne ca cercetările să stabilească cine este vinovatul în această afacere.

Alt caz

D-ra Zilea Halingher din Buhuși a reclamat autorităților pe un cunoscut comerciant din str. Socola, pentru înșelăciune.

Acesta i-a promis d-rei Halingher că o va lua în căsătorie, luând ca aconto asupra dotei și o sumă de bani.

La câtva timp comerciantul a refuzat să se mai căsătorească, sub motiv că d-ra Halingher.... nu-i mai place.

REP.

x Ministerul agriculturei a detașat pe lângă inspectoratul agricol al ținutului Prut condus de d. inspector ing. Ir. Dănescu, pe d-nii ing. Niculescu Diamandi, V-le Olaneacu și Crum Mihailescu.

Mica Publicitate

PIERDUT buletinul de populație în ziua de 10 Mai crt. cu No. 38852. Îl declar nul și fără valoare în mâinile ori cui s'ar afla.
Rea Șor Iași

PIERDUT Buletinul Biroului Populației Iași, No. 30903 din 1925 pe numele Chelmu Gheorghe funcționar C. F. R. Str. Rampei 25.
Se declară nul.

PIERDUT buletinul biroului populației Iași în ziua de 8 Mai crt. No. 36171 pe numele Milgrom Șoil.
Se declară nul.

DE VÂNZARE imobilul din str. Apeduc 23, cu tot confortul, Aproape de Piața Halei și centru, având grădină cu pomi fructiferi și flori.
Condițiuni favorabile.

IMOBIL DE VÂNZARE, compus din 7 odăi, 2 antreturi, lumină, apă, beci și grădină cu pomi fructiferi, preț convenabil, bun pentru comerț. Șoseaua Păcurari No. 58, Iași.

Dr. A. Socolovschi
DOCTOR
Specialist în boli și operații
de nas, gât, urechi
STR. VICTOR PLACE 7
(Piața Unirii) lângă cinema Sidoli
Diatermocoagulare
DIATERMIE SPEC. ORL.
Inhalație cu ozon (electr. electroterapie, înaltă frecv.
Cons. 8½—10, 12—2, 5—7

Institut de electro-radiologie medicală
Doctor
Gh. Costin
Specializat la Paris și Viena
Medic la disp. p. Profilaxia tuberculozei și Asig. Sociale Iași
Consult. medicale, radioscopii, radiografii, plămâni, inimă, stomac, ficat, rinichi, oase etc.
CONSULT 3—5 p. m.
S'a mutat în str. Vovidenie No. 12 Telefon 1372

DOCTOR
Alex. Moruzi
Profesor Universitar
Medic Primar Director
Cons. zilnic 4—6 p. m.
Chirurgie generală
Chirurgie nervoasă
Str. Păcurari No. 5
(deasupra farmaciei Căpățînă)

DOCTOR
Elena Preda
Derevici
Medic asistent al Spitalului Socola
Boale nervoase și ale glandelor cu secrețiuni interne
Analize hormonale. — Diagnosticul biologic alsarcinei — Tratamentul sifilisului nervos
Iași, str. Vasile Conta 32
Cons. 4—6 p. m.

Tuberculoza în mediul industrial ieșan

(Continuarea din pagina 1-a)

al lucrului individual. Un mare număr de lucrători pierd adeseori zile întregi de lucru, mergând la diferiți medici, care trebue să înceapă examinarea dela început. Astfel încât nu e de mirare că un asigurat în decurs de câteva săptămâni a făcut 2—3 radiografii pulmonare și tot atâtea examene.

Un dosar individual cu menționarea examenelor complecte, ținut în evidență de câte ori se vine la consultație, ar face o economie de timp atât asiguratului cât și medicului, ambii fiind satisfăcuți, iar asiguratul având o certitudine asupra stării sale sanitare. Din această examinare complectă la intrarea în industrii și cel puțin odată pe an, va da posibilitatea de a se aprecia, întrucât industria e responsabilă de eventuala boală pe care a căpătat-o asiguratul. Din constatările care se fac zilnic la dispensariile Casei de Asigurări, rezultă că o mare parte din lucrători intră în asigurări cu leziuni stinse de tuberculoză sau chiar cu leziuni active.

In ce privește Manufactura de Tutun, rezultatele examenelor făcute au fost cu ceva mai ridicate decât în celelalte industrii, — cifre pe care le vom prezenta într'o ocazie ulterioară.

Este interesant însă de a face un bilanț al infecției tuberculoase în cele patru fabrici care au fost cercetate și care însumează un total de 2408 lucrători și funcționari de birou.

S'au găsit în urma examenelor, următoarele rezultate :

Intradermo-reacția la tuberculină 84,87 la sută.

Imagina toracică normală radiologic (radioscopii și plăci radiografice) 41,03 la sută.

Calificări 27,82 la sută.

Adenopatii hilare, 3,44 la sută.

Trame pulmonare întărite 8,34 la sută.

Scizurite, simfize pleurale, Scleroze pulmonare 16.89 la sută.

Tuberculoză pulmonară evolutivă 2,48 la sută.

Din acest tabel rezultă că există în fabrici un număr de bolnavi care prezintă fenomene de tuberculoză evolutivă cari pot răspândi tuberculoza în mediul înconjurător.

Din fericire majoritatea acestor lucrători și funcționrri au forme incipiente și curabile; s'au și luat măsuri în ceeace privește tratarea lor, fie la Dispensarul Casei de Asigurări, fie la sanatorii. In adevăr Casa Centrală a Asigurărilor sociale nu face nici o dificultate de trimitere în sanatorii, lucrătorii putând beneficia până la 3 ani de cură sanatorială. Mai mult încă, familiile celor asigurați primesc un ajutor bănesc săptămânal pe timpul cât cel bolnav e în incapacitate de lucru.

Cifra de 2,48 la sută tuberculoză evolutivă, este în adevăr destul de ridicată.

Din nefericire acest procent nu e caracteristic industriilor, ci e al mediului general românesc.

In adevăr, din ancheta făcută după aceeași metodă în cinci sate din plasa Tomești, numărând o populație de 3949 persoane, s'au găsit următoarele rezultate ;

Imagina toracică normală	67.17%
Calificări	8,28%
Adenopatii hilare	4,10%
Trama pulmonară întărită	14,76%
Pleurite, Simfize pleurale, scizurite, scleroze pulmonare	3,36%
Tuberculoză evolutivă, toate formele	2,17%

Din comparația celor două tablouri, rezultă că în ce privește tuberculoza evolutivă care înregistrează 2,17 la sută și care e o cifră foarte ridicată, e foarte puțin deosebită de cifra din industrii care nu ar cifra de 2,48 la sută.

REP.

Să o știe fiecare:
Orașanu și țaranu
Că devii VOINIC și TARE
Dacă bei VINUL BECEANU.
Depozit: Farmacia Dr. Beceanu
Piața Halei Iași

VIZITE MINISTERIALE

D-nii Victor Iamandi ministrul Justiției și prof. P. Andrei ministrul educației naționale, au sosit ieri dimineață la Iași.

Inalții oaspeți au fost întâmpinați în gară de d. prof. Traian Ionașcu rezident regal, de șefii autorităților și de numeroase personalități ieșene.

Dl. ministru Iamandi s'a retras la conacul dela Bucium unde studiază unele probleme în legătură cu departamentul justiției.

Dl. ministru P. Andrei a acordat ieri după amiază o serie de audiențe, iar aseară s'a înapoiat în Capitală.

Extraordinarele lovituri ale bandei N. Stancu-I. Pălănceanu

Autorul principal adus la Iași
~Pe urma complicilor.

Am înregistrat la timp cazul pretinsului cerealist I. Pălănceanu, Acesta trebuia să furnizeze grâu Soc. „Dunarex" din Brăila.

Pe beza unor frahte de transport, Pălănceanu a încasat suma de un milion și jum. lei dela sucursala din Iași a Băncii Românești. Insă marfa n'a sosit la destinație, iar frahtele erau falșificate.

Pălănceanu a simulat o încercare de sinucidere, afirmând că ar fi fost victima unui excroc basarabean Grinberg, care a luat banii în schimbul frahtelor false.

Insă d. comisar Căpriță, făcând cercetări în diverse localități din Moldova și Basarabia, a constatat că nu există nici un Grinberg; și că excrocul e însuși Pălănceanu.

Luat în scurt, Pălănceanu a mărturisit că el a lucrat ca complice al lui Nicolae Stancu din București.

Casă de om bogat

Dl. comisar-șef Căpriță însoțit de d. comisar Varabioi, s'au dus la București, la locuința lui Stancu din str. J. Michelet 1.

E un apartament foarte luxos; iar pe masa din sufragerie se aflau cele mai scumpe trulandale: cantalupi, cireșe, banane, stridii etc.

Casă de om bogat...

Excroc în stil mare

C. Stancu avea acte pe nume diferite: Gh. Nicolae, Gh. Carabulea, Negoiță, Gh. Stancu Nicolae etc.

De cîteva luni, Stancu se însurase cu tînăra Estera Heșcovici care i-a adus dotă 500.000 lei.

El se ocupa de mult cu falsificări de acte. Și chiar acum pornise formele spre a-și procura niște acte militare.

La Brașov a comis un fals care i-a adus cîștig suma de 1,800,000 lei. Insă a fost prins și condamnat la 5 ani închisoare. După ispășirea pedepsei, a dat o lovitură la Administrația Financiară din București, încasînd 800,000 lei.

Odată cu lovitura de la Iași, pregătise o afacere cu calea care trebuia să-i aducă cîștig 5 milioane lei.

Incercare de mituire

La locuința lui Stancu, d. comisar Căpriță a găsit suma de 350.000 lei.

Excrocul a oferit-o polițistului, pentru mușamalizarea afacerei.

Insă n'a putut avea succes față de un om al datoriei, extrem de corect, cum este reputatul polițist ieșan.

Confruntarea la Iași

N. Stancu a fost adus la Iași și confruntat ieri cu I. Pălănceanu.

Cu acest prilej, s'au mai aflat lucruri interesante.

Stancu a dat lămuriri cum se lucrează cu frahtele la bănci; a arătat cum s'a comis la „Cec" acum trei ani un furt de 500.000 lei; a mărturisit și alte lovituri.

Dar mai interesantă este indicația lui Stancu asupra complicilor cu care a lucrat și cărora le-a încredințat și suma de un milion și jum. noasată la Iași.

D. comisar Căpriță a plecat aseară în urmărirea complicilor.

LUCA

Crema de lăcrămioare curăță albește și catifelează fața.
Dep. Farmacia Dr. Beceanu
Piața Halei

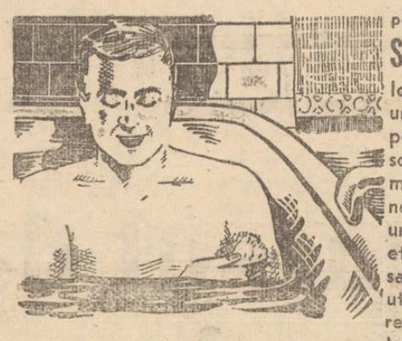
Tratamentul cu IOD
poate fi urmat la domiciliu cu
SARE DE IOD DE BAZNA
Iodul, precum se știe, este un remediu suveran împotriva gutei, artritismului, scrofulozei, sifilisului, reumatismului, a bolilor interne, a bolilor de nas, gât și urechi, a bolilor de piele, etc. Dar pentru un motiv sau altul, nu ori-cine poate utiliza stațiunile balneare respective. Și pentru ca toți cei cari suferă de aceste boli să poată obține ameliorarea, medicii recomandă cură de iod la domiciliu. SAREA DE IOD DIN BAZNA, aduce suferinzilor fără ca aceștia să-și neglijeze îndeletnicirile posibilitatea de tratament. Cu 1 kgr. de SARE DE IOD DIN BAZNA se poate face o excelentă baie de putină, cu apă încălzită până la 36° Celsius. Efectul deplin se resimte după cura completă care e de 23-25 băi. SAREA DE IOD DIN BAZNA, se găsește de vânzare în pachete originale a 1, 4 și 10 kgr.
DE VÂNZARE LA FARMACII ȘI DROGUERII
SARE de IOD DE BAZNA

Inscrierea în listele electorale la Iași

Primăria Municipiului Iași
INȘTIINȚARE

Se aduce a cunoștința cetățenilor acestui Municipiu, bărbați și femei, care întrunesc condițiunile prevăzute de art. 5 al Decretului Lege, publicat în Monitorul Oficial No. 106 bis din 9 Mai 1939, că sunt invitați să se prezinte de îndată în fața comisiunii ce funcționează la această Primărie (str. Alecsandri No. 14 — Biroul Electoral), spre a face declarațiunile legale în vederea înscrierii în listele electorale.

Comisiunea lucrează zilnic între orele 8—13 și 16—20.

Inscrierile se fac cel mai târziu până în ziua de 24 Mai a. c. inclusiv.

Se vor înscrie în liste cetățenii români, bărbați și femei, cari întrunesc condițiunile următoare:

1. Au vârsta de 30 ani împliniți
2. Sunt știutori de carte, înțelegându-se prin aceasta toți acei cari știu a ceti și iscăli, indiferent dacă posedă sau nu un certificat școlar.

Minoritarii cari nu ar ști a ceti și iscăli în limba statului, vor face dovada că știu a ceti și iscăli în limba lor maternă.

3. Practică efectiv o îndeletnicire intrând în vreuna din următoarele trei categorii:

a) Agricultura și muncă manuală.
b) Comerțul și industria.
c) Ocupațiuni intelectuale.

In categoria intitulată „Agricultură și Muncă Manuală" intră toți acei muncitori cari trăiesc din produsul muncii lor, întrebuințată în agricultură sau în orice alte întreprinderi.

Meseriile mici intră în categoria „Muncă Manuală".

Funcționarii particulari indiferent de grad și studii, se vor înscrie în categoria „Ocupațiuni intelectuale".

Funcționari publici cari sunt organizați în bresle, conform legii speciale, se vor înscrie la categoria: „Muncă", dacă ei nu vor cere altfel și nu întrunesc condițiunile pentru categoria preferată.

Cetățenii cu ocupațiuni efective în mai mult de una din cele trei ramuri de activitate, vor fi înscriși în categoria preferată de ei.

Femeile care nu exercită efectiv o îndeletnicire, în una din cele trei categorii, nu vor fi înscrise în liste, chiar dacă sunt în posesiunea unui titlu școlar superior. Este socotită însă exercitare efectivă, îndeletnicirea de menajeră în propria gospodărie; în consecință, vor fi trecute, la cerere, în categoria „Muncă".

Pensionarii fiind socotiți funcționari în poziție de retragere, se vor înscrie la aceeași categorie la care ar fi figurat dacă erau în funcțiune.

Dovada îndeletnicirii se va face prin actul de impunere la fisc — (procesul verbal de impunere sau recipisa de plata dărilor) și prin practica efectivă care se va constata din orice fel de act.

Nu se vor înscrie în liste acei cari intră în cazurile de incapacități și nedemnități prevăzute de art. 17 și 18 din legea electorală în vigoare.

Listele de alegători, pe măsura înscrierilor, se vor găsi afișate în fiecare seară la primărie și la judecătoriile respective, iar eventualele contestații, la înscrierea în aceste liste se vor face de urgență la judecătorii; ele trebuind să fie soluționate cel mai târziu până la 24 Mai a. c. inclusiv.

Alegătorii vor vota pentru adunarea deputaților la secțiunea de care depinde domiciliul lor.

La prezentarea la vot, alegătorii vor stabili identitatea lor prin acte obișnuite, eliberate de Biroul Populației, de autoritățile militare sau de cele școlare.

Odată cu cele de mai sus, încunoștiințăm cetățenii că listele electorale pentru Senat, conform art. 16 din lege, se întocmesc de către D-l Prim Președinte al Tribunalului.

Primarul Municipiului Iași
General C. IONESCU
Secretar General
C. ORAGAN

Nu uitați că cel mai bogat asortiment de:
Perdele, Rodieuri în benzi colorate de mătase și simple, Etamine, Covoare, Prețuri, Cuverturi, Fețe de mese, Plușuri, Stofe de mobile, Pături, Linoleum, Mușamale, Albituri, Storuri după măsură —— GĂSIȚI LA
Maurice Felix
IAȘI STR. ȘTEFAN CEL MARE No. 13 Tel. 1205

Mitropolitul Moldovei
și Soc. Caritatea creștină

La telegrama omagială trimisă I. P. S.S. Mitropolit Nicodim al Moldovei cu ocazia adunării generale a Soc. „Caritatea Creștină" I. P. S. S. a binevoit a trimite următorul răspuns:

Onor Societății „Caritatea Creștină"—Loco.

„Cu multă plăcere am luat cunoștință de cuprinsul telegramei omagiale ce Ne-ați adresat cu prilejul Adunării generale a „Caritații Creștine".

Noi Vă mulțumim pentru aceste sentimente și devotament și urăm tuturor celor grupați în jurul „Caritații Creștine" sănătate și spor la muncă.

Cu binecuvântări arhierești.
NICODIM
Mitropolit al Moldovei

x La buna reușită a festivalului ce a avut loc la manufactura de tutun, a contribuit și d. D. Hagiac artist al Teatrului Național, care a muncit din răsputeri pentru punerea la punct a părții artistice.

De altfel trebuie subliniat că acest e cel de al 7-lea festival al manufacturei de tutun, la care și-a oferit prieiesul concurs dl. D. Hagiac.

x La Rectoratul Universității se află vacante 2 posturi de împiegat, extrabugetare.

Doritorii se vor adresa, cu petițiile, până la 25 Mai, la Rectorat.

Telegrama expediată M. S. Regelui
de către dl. Rezident Regal Prof. Traian Ionașcu

Cu ocazia recepției care a avut loc în ziua de 10 Mai la Rezidența Regală, când toți Șefii autorităților au prezentat felicitări, dl. Rezident Regal a expediat M. S. Regelui Carol al II-lea următoarea telegramă:

M. S. Regelui Carol al II-lea
București

In ziua aceasta de înălțătoare mândrie națională, care însemnă atâtea luminoase popasuri în glorioasa noastră istorie, în numele tuturor autorităților și locuitorilor Ținutului Prut, aduc Majestății Voastre prinosul lor de recunoștință pentru marile înfăptuiri săvârșite sub egida Dinastiei, strâns legată de destinele acestui neam, și O încredințează că vor ști să răspundă oricând, cu vrednicie, nouilor chemări cu care Majestatea Voastră împodobește paginele istoriei lui de mâine.

Să trăiți Majestate
Să trăiască M. S. Mihai Marele Voevod de Alba-Iulia.
Trăiască Dinastia,
Sănătate,
Rezident Regal Ținutul Prut
(ss) TR. IONAȘCU

La această telegramă M. S. Regele Carol al II-lea a binevoit a răspunde D-lui Rezident Regal Tr. Ionașcu-Iași:

„Pentru caldele sentimente ale Ținutului Prut, din inimă vă mulțumesc.
CAROL R.

Către Universitate

La telegrama de omagiu trimisă de Universitatea ieșană M. S. Regelui cu ocazia zilei de 10 Mai,—Majestatea Sa a răspuns cu următoarea telegramă.

— „Mulțumesc Universității Mihăilene pentru sentimentele așa de frumoase și pentru măgulitoarele cuvinte ce mi le-ați adresat cu prilejul zilei de 10 Mai".
CAROL R.

x Tusa și Răgușeala în Bronchitele gripale dispar repede cu *Pastilele de Eucalipt Benzomentolate Dr. Ratianu* aprobate de Consiliul Sanitar Superior. Indrcate în toate afecțiunile pulmonare, laringite, astmă, desinfectează plămânii, ușurează respirația. Depozit Farmacia Dr. Ratianu Iași Cuza Vodă 83.

CITIȚI „OPINIA"

La Universitatea din Iași

Conferințele profesorului George Ripert

Decanul Facultății de Drept din Paris

Dl. profesor George Ripert membru al Institutului Francez și doctor „Honoris causa" al Universității Mihăilene-Iași sosește astă seară Luni în localitate, spre a face o vizită Universității noastre.

D-sa, va conferența mâne Mari, 16 Maiu orele 11 a. m. în amfiteatrul cel mare al Facultății de Drept, despre „Societățile anonime" conferință care este destinată tuturor juriștilor din oraș, cari sunt invitați să participe în număr cât mai mare.

Tot Marți, 15 Maiu la orele 6 p. m. D-sa va face o conferință pentru marele public în aula Universității, vorbind despre „Actualitatea codului civil francez".

Cu ocazia acestor conferințe, Universitatea și Facultatea de Drept vor face elogiul ilustrului jurist francez.

Comunicatul Comandamentului
Gărzei Naționale F. R. N.
din Municipul și Județul Iași

Aducem la cunoștința membrilor Frontului Renașterei Naționale că:

„Garda Națională a acestui „oraș, a luat ființă o anexă „a F. R N., pe ziua de Luni „8 Mai 1939.

„Incepând dela 9 Mai a. c. „se primesc înscrieri de mem„bri, zilnic între orele 8—12 „și 16—19, la biroul Comandantului, din Palatul Pre„fecturei de Județ, unde se va „da și relațiuni asupra condi„țiunilor de admisibilitate."

Comandamentul Gărzii Naționale a F.R.N. din Jud. Iași
Lt. Colonel Turcule

Electorale
INȘTIINȚARE

Chestura Poliției Iași aduce la cunoștință că Art. 73 din noua Lege Electorală combinat cu dispozițiunile art. 11 din aceiași lege, trebuesc interpretate în sensul că: pe când asociațiile și colegiile profesionale sunt obligate să înainteze Primului Președinte al Curții de Apel din București toate actele privitoare la înființarea, organizarea și funcționarea lor, apoi când e vorba de Camera de Agricultură, Camera de Muncă, Camera de Industrie și Comerț acestea urmează a înainta acelui și for numai lista persoanelor cari compun organul de conducere.

Informațiuni

x Starea d-lui profesor Dr. Al. Slătineanu bolnav de mai mult timp, e staționară. Distinsul pacient a fost vizitat de d. profesor Dr. Danielopol din București și de numeroși profesori ieșeni.

x Iată primele persoane care s'au înscris în listele electorale din Iași:

Dl. ministru Victor Iamandi; I. P. S. Mitropolitul Nicodim; d. ministru Petre Andrei; doamna ministru Andrei; d. rezident regal Traian Ionașcu; doamna rezident Ionașcu; preot prof. Cicerone Iordăchescu.

x Sâmbătă a încetat din viață la București d. Adolf Löbel, cunoscutul mare industriaș ieșan.

Corpul regretatului a fost adus la Iași, iar astăzi are loc înmormântarea.

x Eri a avut loc LA CAMERA DE MUNCĂ o conferință a d-lui ing. Cezar Partenie, conferențiar universitar despre unele aplicațiuni ale electricității.

Dl. Emil Ceicovschi a ținut cuvântul de deschidere, arătând importanța conferințelor tehnice la Camera de Muncă.

x Expoziția Cămăriuț.— Astă seară are loc vernisajul expoziției apreciatului pictor M. Cămăriuț.

Expoziția se deschide în str. Lăpușneanu (lângă filiala Ath. Gheorghiu.)

Informațiuni

x **Bluze fantezii** ultimele creațiuni din charmeuză și milaneză au sosit în mare asortiment la mag. FEMINA str. Ștefan cel Mare, cu prețuri de desfacere.

x **Dr. M. Segall** *Medic de spital, consultă zilnic boli de nas, gât și urechi, în str. Cuza Vodă 83. Telefon 1767.*

x Eri s'a inaugurat în Str. Lăpușneanu 18 atelierul fotografic al apreciatului maestru fotograf DINU. Noul atelier va cuceri desigur un loc de frunte în arta fotografică.

x *D. Dr. D. Goldstein* reîntorcându-se în localitate, consultă boli interne și de femei în str. Stejar 110 (cartierul Tătărași), între orele 9—11 și 3—7 d. a.

x Inainte de a vă cumpăra vin, treceți și gustați vinurile dela desfacerea din str. A. Cuza No. 27, casele Teitler (fosta Poșta veche).

Adânc îndurerați soț și rude aduce la cunoștință încetarea din viață a scumpei lor

Ecaterina Atanasiu
etate 77 ani

Inmormântarea va avea loc mâine Marți 16 Maiu ora 15, la Cimitirul Eternitatea.

Cortegiul va porni dela locuința defunctei din Iași str. Eternitate No. 20.

D-na Eliza Iosif fiică, Dudu Gribincea nepot de fiică, Puleheria Dimitrescu-Iași, cumnată, au durerea de a face cunoscut, după o lungă și grea suferință îndurată cu o răbdare îngereassă, încetarea din viață a scumpei, bunei și neuitatei lor

Maria Saroși
(născută Dimitrescu-Iași)
în etate de 86 ani

Pensionară, fostă directoară a școlii „Petru Poenaru" din București, membră fondatoare a Societății „Sprijinul" din București, decorată cu medalia de aur „Răsplata Muncii" pentru învățământ

Corpul defunctei se află depus la biserica Banu din Iași.

Inmormântarea va avea loc astăzi Luni 15 Mai a. c. ora 3 p. m.

Indurerații: Lucia Löbel, soție, Ernest Löbel fiu, Bertha Löbel, Eduard Löbel cu soția și copii, Dr. Nathan Löbel cu soția și copiii, soră și frați, Carol Margulies cumnat, Dr. Eduard Margulies cu soția și fiica, Philippe și Victoria Segal precum și familiile Leo Roda, Elise Roda, Dr. Eduard Nelken, Dr. Robert și Mauriciu Nelken, Dr. Freundlich, Dr. B. Focșăneanu anunță încetarea din viață a iubitului lor

Adolf Löbel
în vrâstă de 65 ani

decedat în noaptea de 13 spre 14 Mai a c..

Inmormântarea va avea loc astăzi Luni 15 Mai ora 2 jum. p. m. Cortegiul va porni dela locuința defunctului Str. Palade 2 (colț Sărărie).

x **Laboratorul de analize medicale, chimice și microscopice Dr. Ratianu** autorizat de Min. Săn. Publice, execută analize complecte de urină, spute, secrețiuni, etc. precum și orice analize ce interesează industria, comerțul și higiena alimentară. Iași, Cuza Vodă 83.

DE VÂNZARE casă de raport 4 apartamente. Preț avantajos. A se adresa proprietar în curte. Ghica Vodă Nr. 13.

UMBRELE bune cu prețuri de 40% mai eftine ca în altă parte cât și reparațiuni de tot felul obținești LA LEON care s'a mutat în str. I. C. Brătianu 113 lângă farmacia Racovițză.

DOCTOR
SOLO SCHREIFEL
SPECIALIST IN
BOLI DE PIELE, VENERICE, SIFILIS
Diagnosticul precoce al sifilisului prin examenul ultra-microscopic
DIATERMIE
Raze ultra-Violete
Consultații și tratamente
7—10 dim. și 2—9 seara
Str. Anastasie Panu 70
Peste drum de Bis. Sf. Neculai

De vânzare
casă gospodărească, solidă, 4 odăi, bucătărie, cămări, pivniță, apă, lumină electrică etc.
Poziție centrală lângă tramvai și Hală. Preț foarte avantajos. A se adresa la ziar.

Dr. M. Avram
Medic de Spital
Consult. 3—7 p. m.
str. I. C. Brătianu 120
Consultă și operează
Boli Chirurgicale, Boli de femei, Mamoș

Vând avantajos
teren 700 m. p. în stațiunea climaterică Bugaz (Cetatea-Albă) In plin centru, vis-a-vis de grădina publică. 20 m. de plajă, 100 m. de gară. *Minunat p. Sanatoriu, dispensar, hotel restaurant, vilă etc.*
Adresa: Av. C. Gheorghiu, Ralet 2

Dr. R. DAMSKER
Medic de Spital
BOLI INTERNE
plămâni, inimă, rinichi
Str. Ghica Vodă No. 32

VIN NEGRU VÂRTOS
„ ALB
„ VECHIU
„ NOU
cumpărați dela depozitul din strada *A. C. Cuza Nr. 27* (CASELE TEITLER) fosta poșta veche

Fotografii
pe porcelan pentru morminte
(Photokeramikă) veritabilă
Durabilitate garantată, comandați la cunoscutul
studio fotografic
ZAHARIA WEISS

ULTIMA ORA

Evenimentele externe

Discursul d-lui Mussolini nu aduce nimic nou

Roma 11.—Ducele Mussolini a ţinut eri un mare discurs la Torino, în faţa a circa 150.000 oameni.

Ducele a combătut Societatea Naţiunilor şi a subliniat soliditatea axei Roma-Berlin.

Ocupându-se de trecut, dl. Mussolini a arătat că tratatul de la Versailles a fost ca un revolver îndreptat împotriva Germaniei şi Italiei.

Acum, când acest tratat a fost sfărâmat, democraţiile vin cu sistemul garanţiilor.

Ele însă nu vor isbuti să slăbească puterile axei.

In încheiere dl. Mussolini a declarat:

„Camarazi,

Vă asigur că orice s'ar întâmpla, noi ne vom ajunge ţelurile noastre".

Tratatul dela Versailles

Paris 15.— Presa de astăzi se ocupă de discursul d-lui Mussolini, arătând că el nu precizează revendicările Italiei, nici nu are un ton prea agresiv.

In ceia ce priveşte tratatul de la Versailles, ziarele arată că atunci şi Italiia era de partea popoarelor care ţineau în mână pistolul.

Ba chiar a avut şi avantagii de pe urma acestui acord.

Punctul de vedere englez

Londra 15.—După presa engleză, punctele mai importante din discursul d-lui Mussolini sunt:

1) Fidelitate faţă de axă.

2) Fiecare stat duce o politică externă după concepţia sa.

3) Nici o revendicare precisă.

4) O atitudine în parte conciliantă.

Raporturile germano-polone

Varşovia 15.—Cercurile poloneze nu acordă nici o importanţă discursului d-lui Mussolini, deoarece nu aduce elemente noi în situaţia europeană.

Discursul se adresează opiniei interne a Italiei.

El nu aduce nimic ce ar interesa Polonia, deoarece Ducele nu ia nici o atitudine în chestiunea conflictului germano-polon.

Discuţii franco-poloneze

Varşovia 15. — Ministrul de rszboi al Poloniei a plecat eri spre Paris.

Deşi vizita nu are un caracter oficial, ministrul polonez va avea mai multe întrevederi cu fruntaşii francezi.

Se va discuta colaborarea franco-poloneză, în cadrul tratatului de alianţă defensivă care există între cele două ţări.

Distincţie pentru lordul Halifax

Paris 15.—Eri au avut loc festivităţi deosebite la Universitatea din Grenoble.

Cu acest prilej urma să fie decernat titlul de „doctor honoris cauza" al acestei Universităţi, lordului Halifax, ministru de externe al Angliei.

Rectorul Universităţii a arătat că dl. Halifax n'a putut participa la solemnitate, precum anunţase, din cauza ocupaţiilor de la departamentul său.

In împrejurările actuale, gestul Universităţii din Grenoble subliniază şi mai mult legătura franco-engleză.

Vizita ofiţerilor francezi

Londra 15.— Grupul de ofiţeri francezi care vizitează Anglia, a fost eri la Birmingham.

Aseară, ofiţerii s'au întors la Londra, unde li s'a oferit un banchet.

Nu se amână „parada victorie"

Paris 15—Ziarele din Madrid arată că parada victoriei va avea loc irevocabil în cursul săptămânei viitoare.

Ştirile date asupra amânării nu sunt exacte.

Readucerea operelor de artă spaniole

Madrid 15. — Eri a sosit un prim transport de opere de artă, readuse în patrie.

Valoroasele lucrări fuseseră duse de republicani în Franţa.

Ofensiva japoneză

Tokio 15. — Un comunicat oficial anunţă că în urma unei ofensive japoneze din regiunea Hapei, 26 divizii şi 2 brigăzi chineze sunt în debandadă.

Soldaţii chineji se retrag în dezordine spre nord.

Conferinţa economică a Înţelegerei Balcanice

Constanţa 15.— Motonava „Transilvania" au sosit eri în portul nostru delegaţiile economice turcă şi greacă.

Cu un automotor special, delegaţii au plecat spre capitală, pentru a participa la conferinţa economică a Înţelegerei Balcanicei, care se ţine la Bucureşti.

Un comunicat în legătură cu atacul banditesc din Dobrogea

Bucureşti 15. Deoarece în presa străină au apărut unele ştiri neexacte în legătură cu atacul banditesc asupra d-lui ing. Zamfirescu, comis pe când d-sa se ducea la moşia din Bazargic, agenţia „Rador" a dat un comunicat lămuritor.

Agenţia arată că nu e vorba decît de un atac banditesc local, al treilea comis asupra d-lui Zamfirescu.

Hoţii au fost înconjuraţi de jandarmi şi parte din ei prinşi.

Atacul acesta nu are nici o legătură cu populaţia bulgară din Dobrogea.

De altfel, preşedintele minorităţii bulgare din România, care este şi membru în consiliul superior al F. R. N-ului, a trimis o scrisoare d-lui prim-ministru Armand Călinescu, cerând pedepsirea celor vinovaţi.

Populaţia bulgară va coopera pentru stârpirea bandelor de tâlhari.

Ştiri poliţieneşti

Atac banditesc

Un îndrăzneţ atac banditesc s'a petrecut astănoapte. Patru indivizi necunoscuţi au atacat pe podul dela Trei Calici pe locotenentul Morărăşu Toader, lovindu-l cu pumnalele în cap până ce a căzut în nesimţire. Apoi ofiţerul a fost jefuit de suma de 1500 lei.

D. chestor Leahu a dat severe măsuri pentru arestarea bandiţilor, care au fost identificaţi.

*

Sinucidere.—Tânărul Costarniciuc Gh. soldat în Reg. 7 Roşiori s'a sinucis prin strangulare.

Cauzele gestului funest nu se cunosc.

Cadavrul a fost transportat la morgă.

*

Arestare.—Dl. Ion Botez, dela secţia mandate a reuşit să aresteze la Chişisău pe Ion Tcaciuc unul din cei mai principali membri ai bandei care a comis jaful asupra băcanului Tudusciuc din strada Ţicăui de Sus 2

Apărarea pasivă

Eri, s'a ţinut în sala Prefecturei de Judeţ o conferinţă referitoare la apărarea pasivă.

Au luat parte reprezentanţii fabricelor din Ţinutul Prut.

Au luat cuvântul d-nii comandor Gheorghiu Ermil dela flotila I Aviaţie, căp. Străinu comandantul pompierilor şi căp. Achiţei dela Cercul de Recrutare.

Serbări în Franţa

Paris 15.—Eri au avut loc la Paris marile serbări în amintirea eroinei Jeane D'Arc.

Cu acest prilej s'a desfăşurat o paradă militară, în prezenţa d-lui Lebrun şi a membrilor guvernului.

De asemenea, au avut loc serbări în toate oraşele din provincie.

Căsătorie între stele de cinema

New York 15.— Eri s'a celebrat la San-Diego căsătoria artiştilor de cinema Barbara Stanwick şi Robert Tay'or.

Sinucidere

Bucureşti 15.—O impresionantă sinucidere s'a produs în str. Bozianu 12.

Elevul N. Voinescu, din cl. VII liceală, şi-a tras un glonte de revolver în cap.

El a lăsat o scrisoare în care spune că e sătul de viaţă.

Inundaţii

Berlin 15.—Din cauza terminării Nekarului, s'au produs mari inundaţii în regiunea Wintenberger.

Sunt doi morţi.

CEL MAI BUN cumpărător str. Brătianu 82

Dr. Stere Ştefăniu
Medic de Spital şi al Casei Asig. Sociale
Boli şi operaţiuni de nas, gât şi urechi
S'A MUTAT
în Str. A. D. XENOPOL 1
(Casele Farm. Adace), Piaţa Sf. Spiridon etaj I
Cons. 3—5 d. a.
Telefon 1102

REPREZENTANT
specialist, bine introdus în branşă pentru plasarea motoarelor electrice caut sub „Electrict".
Rudolf Mosse Cluj.

Dr. H. I. HERŞCU
consultă
BOLI INTERNE
Diagnostic cu Raze X (Röntgen)
pentru bolile de plămâni, stomac, intestine
Cons. 10-12 şi 3-7 p. m.
C. Negri 51 Tel. 1459

DOAMNA DOCTOR
PARHON C. ŞTEFANESCU
Medic primar al Spit. Socola
Consultă pentru
Boale nervoase şi ale glandelor cu secreţiuni interne
METABOLISM BAZAL
Cons. 2—4 p. m.
Str. Tăutu 2 Tel. 2269

ORA 12

Tragerea Loteriei Statului

Bucureşti 15.— Azi dimineaţă a început tragerea Loteriei de stat, clasa III.

Până acum au ieşit următoarele câştiguri:

La anexă

Câte un milion, câştigă numerile: 357.162 şi 195.422.

Câte 10.000 lei, numerile: 640270, 517422, 349073, 366853, 475565, 465317 691562, 247039, 179118, 312513, 158420, 749544, 435165, 475717, 895311, 635137, 484087, 363551, 897293, 317997, 618586, 313678. 114788, 361872, 118959, 179118, 100623 şi 312513.

Câte 1000 lei câştigă numerile terminate în: 7512, 5440, 9178, 2098, 3579, 2281, 3464, 9306, 9193, 0128, 9642, 3984, 1097, 4090, 0258, 8682, 3576, 4328, 0195, 1691, 1622, 8986, 8039, 7995, 5745, 6344, 1434, 5024, 3918, 5075, 2622, 5433, 2244, 1308, 5959, 5926, 9054, 1712, 7672 şi 5802.

Câte 228 lei câştigă numerile terminate în: 579, 677, 979, 932, 753, 522, 341, 296, 909 şi 267.

La matcă

Un milion lei câştigă numărul 16043.

Câte 20.000 numerle:
99612, 70063, 64633, 14273, 95169, 99889, 34020 62561, 99320, 31950, 76544, 43780, 39961, 28124 41645, 63790, 12566, 15823, 16205 şi 33488.

Tragerea continuă

Călătoria Suveranilor englezi

Londra 15. — Radiogramele din cursul dimineţii arată că vasul „Empress of Australia" e aproape să iasă din zona gheţarilor şi a ceţei.

Vasul a reluat viteza normală.

Eliberarea unor evrei

I

erusalim 15.—Cei 220 emigranţi evrei închişi în lagăre, pentrucă au încercat să intre clandestin în Palestina, au fost eliberaţi pe baza decretului care acordă o nouă cotă de emigrare pe luna Mai.

Emigrările din Austria

Viena 15 — Ziarul „Volkischer Beobachter" arată că în curs de un an au emigrat din Austria 99 472 evrei.

Au mai rămas în Austria 80.000 evrei.

DEJALIN ceho-slovac Jandera
ultimele modele au sosit la
E D U A R D

Seminţe selecţionate de flori, legume furaje, cu preţuri reduse.
Gazon englezesc cl. I lei 50 kgr.
găsiţi la
ALTER MICHEL
IAŞI — PIAŢA HALEI 15—17 Telefon 1478

TESTA
La dureri de cap, dinţi

Amatori fotografi
Developaţi, copiaţi, măriţi la
Fotograful Z. WEISS
Piaţa Unirii
Găsiţi Rollfilme, Pakfilme, Plăci Agfa, Kodac etc. cu preţurile fabricei. — Se copiază, se măreşte şi se developează gratuit la Studio Fotografic
Weiss PIATA UNIRII

Vasul regal englez în faţa unui iceberg uriaş

Alarma pe vapor. Manevra înapoi. Cum decurge călătoria.

Londra 15.—In călătoria sa spre Canada, vasul „Empress of Australia" pe bordul căruia se află Suveranii britanici, trece prin adevărate peripeţii.

Eri, la ora 12 jumătate vasul regal s'a găsit la numai 300 metri de un uriaş iceberg, care înainta prin ceaţă.

Imediat a fost dată alarma.

Vasul a fost oprit şi pornit apoi cu toată puterea maşinilor înapoi.

Aceiaşi manevră a fost executată şi de cele două crucişătoare care escortează vasul regal.

Legătura se făcea prin semnale de sirenă.

După trecerea muntelui de ghiaţă, vasul a început să înainteze cu toată precauţiunea.

Regina Elisabeta care se interesează de toate obstacolele ivite, a declarat comandantului vasului:

— Am impresia că sunt o exploratoare a Polului Nord.

Din cauza întârzierei sosirei în Canada, tot programul a fost modificat.

*

Radiogramele primite în cursul nopţii arată că ceaţa a început să se mai risipească.

Vasul regal înaintează cu viteză redusă.

x La o masă copioasă nu trebue să lipsească „Borvizul de Borsec".

SCALA — Azi şi toată săptămâna
Două vedete celebre Două filme excepţional
DEANNA DURBIN
copila de 17 ani cu vocea de aur, în
O sută de băeţi şi o fată
cu celebrul dirijor Leupold Stokowsky
AL DOILEA FILM
ELISABETH BERGNER
în primul său film american
Cum vă place
Preţurile cele mai reduse: 14, 10 şi 5 lei

Noul studio-fotografic DINU
str. Lăpuşneanu No. 18
va fi o revelaţie pentru ieşeni, prin noul gen de fotografii ultra moderne.

ANUL XXXVI No. 9641

ABONAMENTE:
Lei 350. . . . . pe un an
„ 180. . . . . „ 6 luni
„ 90. . . . . „ 3 luni
„ 35. . . . . „ 1 luni
„ 1500. . . . Instituții publice

Atelierele tipografice „Opinia"
IAȘI STR. LAPUȘNEANU 37

1 LEU

OPINIA

Ziar popular cotidian

MERCURI 17 MAI 1939

TELEFOANE
Redacția. . . . . No. 1298
Administrația 1299
Serv. de noapte red. . . . 1436

Redacția și Administrația
IAȘI STR. LAPUȘNEANU 37

Director C. R. GHIULEA

BIBLIOTECA UNIVERSITĂȚII

Regimul competinței profesionale

Cetățenii conștienți de interesele superioare și de prestigiul țării, noastre urmăresc cu satisfacție bunele intențiuni și activitatea diriguitorilor noștri.

Din frământările fostelor partide politice, pierdusem speranța că va încolți ceva mai omenesc, mai drept, în orientarea vieții noastre naționa[illegible]tă că ne salvează în grele împrejurări, regimul actual sincer și rațional al autorității și prestigiului statului, regim bazat pe respectarea cu sfințenie a legilor și Constituției definitiv fixată în cadrul tuturor cerințelor vieții Sociale și a strictei necesități de consolidare morală și națională.

O largă revizuire a conștiinților, a valorilor, a obrazurilor, înlesnește Calea aducerii la suprafață a oamenilor cari să stârpească abuzurile de tot soiul, să aplice cu sfințenie legile și să întroneze respectul dreptului.

Disciplina conștiinței cetățenești nu se poate forma de cât în lumina spiritului de bune îndrumări și exemple venite de sus, de la autoritățile constituite; și tocmai aceasta s'a relizat și a dat în scurt timp rezultate fericite.

Răutatea veninoasă și actele abuzive au dispărut odată cu nechemați, ce fuseseră înăscăunați în situații pe care mulți nu le meritau și cari sfidau poporul prin fățărnicie, necinste și neomenie.

Noua lege electorală stabilește un echilibru național în reprezentanța națională, după ideologia Corporativă, care va da cu siguranță rezultatele cele mai fericite, pentru că vor fi scoase la iveală valorile, reprezentative după concepțiunea nouă pe care a introdus-o Constituția din Februarie 1938

Viitorul Parlament în compunerea sa va înfățișa un potențial de muncă, de pricepere profesională,— iar nu de valori electorale efemere, cum era în vremea demagogiei politicianiste.

În general, începutul de normalizare a vieții publice se simte din ce în ce mai accentuat și schimbă fața țării.

VICTOR MUNTEANU

ȚARA ȘI REGELE

Anul acesta, sărbarea de 10 Mai a avut un aspect grandios,— dovedind legătura inseparabilă dintre țara și Dinastie.

Iată, în clișeu, pe M. S. Regele Carol II cu Marele Voevod Mihai, urmați de membrii guvernului, la trecerea trupelor în revistă.

Pilda regală

Cu un impresionant avînt, țara întreagă, toate categoriile de muncitori, contribue benevol la înzestrarea armatei.

Pilda a pornit de sus, de la primul cetățean al țării și șeful suprem al oștirei noastre.

M. S. Regele a subscris personal 5 milioane lei pentru nevoile apărării naționale. Gestul înălțător a fost urmat și de Marele Voevod Mihai care a subscris 500,000 lei.

Pilda regală va întări și mai mult pornirea patriotică a poporului pentru întărirea oștirei,—pavăza cea mai sigură a granițelor și a libertății naționale.

Cu astfel de cîrmuitori ai destinelor neamului și cu atîta nobil patriotism al poporului, putem privi în liniște cursul evenimentelor.

Al treilea congres național de Radiologie

In zilele de 28, 29 și 30 Mai are loc la Iași al treilea congres național de radiologie, pus sub înaltul patronaj al M. S. Regelui Carol II.

Congresul unește din cele mai tinere și mai importante ramuri în domeniul medicinei, are o valoare destul de însemnată, atât pentru lumea cultă în genere.

Radiologia este studiul care îmbină la un loc cu medicina cele mai importante domenii ale științei umane.

Evoluția Radiologiei, progresele, stadiul în care se află astăzi precum și servicilie aduse omenirei, vor fi larg dezbătute.

In timpul de astăzi, când omenirea are atâtea lipsuri când țara noastră se străduește să asigure proprietatea cetățenilor ei, congresul de radiologie va marca încă un punct pozitiv al științei românești.

Faptul că M, S, Regele a binevoit să ia sub ocrotire desbaterile congresului este o dovadă mai mult că oamenii de știință ai țării au datoria să participe în număr cât mai mare, spre a se putea exprima prin muncă și sacrifica recunoștința față de Capul Statului, care prin atenția ce a acordat-o, înseamnă că asigură și propășirea radiologiei la noi.

Faptul că Iașul, a doua Capitală a Țării, a fost ales sediul celui de al treilea Congres, ne bucură pe toți, căci va fi încă un prilej de a se arăta tuturora că la Iași, în afară de comori istorice și culturale, există comori științifice, care bine utilate, ar putea servi imens știința și țara Românească.

Dr. GH. COSTIN

Voci din public

Spiritul de speculă la micul producător țaran

Străduința Autorităților contra speculei, a fost aproape totdeauna sabotată de tenacitatea speculanților; poate și de nepăsarea publicului, care citește ordonanțele cu prețuri maximale, citește articolele de gazetă referitoare și când e vorba să plece la târguit, plătește cât se cere și... tace.

Am observat că toată campania pentru frânarea speculei s'a dus mai ales contra negustorilor (chiar și subsemnatul am scris câte-va articole în această chestiune).

Față însă cu cele ce văd că se petrec zilnic, mă face să afirm că într'o limită oare care, am putea admite o scuză și negustorilor.

Chiria, dările și multe angarale, prevăzute și,. neprevăzute, obligă de multe ori urcarea prețurilor la unele articole de primă necesitate — mai ales —; toate însă suportate de către publicul consumator.

Să nu se creadă însă că această scuză ar putea fi generalizată, căci mulți dintre negustori ridică prețurile excesiv și nemotivat.

*

Să trecem acum și la alt soi de speculanți despre care nu s'a pomenit mai nimic până acum. E vorba de micul producător direct de la țară care vine zilnic la oraș unde-și desface marfa (produse alimentare) pe străzi și în piețele respective, fără a plăti chirie sau dări și fără cheltueli...neprevăzute, având doar grija să se eschiveze pe orice cale chiar și dela plata celor câți-va lei ce trebue să-i încaseze comuna.

Ei nu știu ce sunt acelea —mercuriale—(în treacăt fie spus, nu le citește nici negustorul care plătește zilnic doi lei, un sfert de coală imprimată), așa că prețurile se cer și se încasează după bunul plac al „oropsitului" sătean.

Dacă înainte de Paști s'a plătit 200 lei perechea de găini și 2 lei oul, nu înțeleg ca în plină vară să se pretindă același preț, la ouă în special.

Asemenea, laptele 6 lei litru; smântâna de calitate dubioasă șapte lei o ulcică de 200 grame; brânza de vaci, zarzavaturi etc., la fel de scumpe față de sezonul în care ne aflăm. Despre pui, nu cunosc încă prețul, căci n'am avut curajul să întreb.

Oare nu s'ar putea fixa prețuri maximale la păsări pe kilogram și după sezon?

Asemenea s'ar putea fixa prețul laptelui, smântânei, dar să fie aduse la cunoștința sătenilor prin alt-fel de mijloace—nu prin „Mercuriale".

Cu această ocazie voi arăta și modul cum se încarcă și prin câte operații trece un car de lemne din pădure, până la târg:

Un car cu lemne se încarcă în pădure după ce țăranul a achitat costul și primește în schimb o chitanță în care e trecută greutatea brută și netă a lemnelor care aproape în toate cazurile sunt de esență tare: Fag, Carpen, sau Stejar —căci esența moale este mai mult utilizată la brutării.

Țăranul plecând de la pădure, se întoarce acasă unde descarcă lemnele, înlocuește o bună parte din ele cu esență moale—teiu, plop, ulm, cireș etc. ce le are depozitate din vreme,—apoi începe operația reîncărcării; însă în așa fel ca partea dinapoi a carului—expusă direct vederei — să aibă numai esență tare; la mijloc adaugă teiu, plop etc. și pune deasupra un snop de struțeni — hrană pentru vite; — iar rândul al treilea, de la coada boilor, îl amestecă și pe el cum îi vine la socoteală; iar ca să nu se cunoască bine ce fel de esență-i, unge cu noroi capetele bucăților de lemn.

Deosebit de această „preparație", mai are un meșteșug care în limbajul țărănesc se chiamă „măldăcire", adică strâmtează partea dedesupt a carului, de încap numai două bucăți alături și ast-fel clădite par a fi un volum mai mare.

Cumpărătorul, care de multe ori nu cunoaște nici calitatea lemnului, se înșală (adică e înșelat) foarte adesea, căci cerându-i-se 65 lei suta de kgr. din cari 60 la sută esența moale și împăcându-se cu 56 lei suta—să zicem,— însamnă că puterea calorilică fiind redusă, iar cele de esență tare fiind verzi încă — îl costă aproape 80 lei suta de kgr. netăete.

Am arătat aceste „mici operații" mai mult pentru a preveni publicul cumpărător asupra trucurilor întrebuințate tocmai de acei pe care noi îi credem atât de ignoranți.

GH. AMANCI

Din toată lumea

Cazul Asociației profesorilor universitari

Se știe că acum câteva zile au avut loc alegeri pentru comitetul Asociației profesorilor universitari.

De-abea s'a terminat însă alegerile și ministerul a venit cu o lege pentru organizarea acestei Asociații.

Legea prevede că fac parte din asociație profesorii titulari și cei agregați; deci conferențiarii nu intră.

Conducerea asociației o are un consiliu format din rectorii și decanii Universității, Politehnicei și Academiei de înalte studii Comerciale.

Deci alegerile făcute la Iași, au căzut de la sine.

Impotriva grindinei

La un institut american s'au făcut câteva experiențe pentru evitarea grindinei.

Un observator a semnalat existența unor nouri producători de grindină; un avion le-a reperat înălțimea, iar peste puțin, o baterie de tunuri anti-aeriene i-a bombardat cu ghiulele explosive. Norii cumulus au fost sparți și în loc de grindină în formație s'a produs ploae.

In prezent se studiază construirea unor avioane speciale cu mici tunuri pe bord, care să impuște totdeauna când se ivesc astfel de nori primejdioși.

Se prevede în America faptul că pe această cale se va scăpa totdeauna de pagubele cauzate de grindină.

Căsătorie precoce

Președintele republicei franceze d. Lebrun, a dat autorizație specială pentru celebrarea căsătoriei celei mai tinere perechi din Franța: Madeleine Picq. nu are încă 15 ani, iar mirele Emil Besson, a împlinit de curând 17 ani. Deocamdată Emil lucrează într'o fermă, iar Madeleine, îngrijește de micul ei prunc Jean-Emile, care are numai 6 luni, și care a fost motivul determinant al acestei căsătorii precoce.

Serbările nupțiale de la Teheran

La Teheran serbările nunței prințului moștenitor al Iranului cu prințesa egipteană Favzia, au ajuns punctul lor culminant. Franța a oferit tinerei perechi un splendid serviciu de masă de cristal și bijuterii, cari „reflectă gustul perfect al bijutierilor de pe rue de la Paix".

Mikadoul le-a trimis prin avion un cireș de Japonia, înflorit. Numeroase alte cadouri sosesc din diferitele părți ale lumii.

Ragina Niazl și tinerele principese egiptene, surorile miresei, locuiesc de când au sosit la Teheran, la reședința istorică Sohenbgarameb, în timp ce lucrătorii lucrează zi și noapte pentru a termina palatul de marmoră roz, locuința perechii princiare.

Succes feminist

Mișcarea feministă a înregistrat un mare succes în Anglia.

Miss Dorothy Garrod a fost numită profesoară de arheologie la universitatea din Cambridge.

Pentru întâia oară o femee devine titulară la o catedră din Cambridge.

In așteptarea suveranilor britanici

In Canada continuă pregătirile pentru primirea regelui și reginei Angliei.

Pe tot întinsul Dominionului, atât autoritățile cât și particularii se întrec în a da acestui eveniment un fast impresionant.

Această întrecere a stârnit deltfel și un adevărat război între cele două Companii de căi ferate care își împart călătorii canadieni, fiecare din ele râvnind la cinstea de a transporta iluștrii oaspeți până la Vancouver.

Lupta dintre „Canadian Pacific" și „Calea ferată națională canadiană", ale căror linii străbat tot latul continentului, dela Atlantic până la Pacific, la o distanță de numai vreo zece kilometri una de alta,—a fost omerică.

Acum însă, pacea a fost încheiată de cei doi concurenți. Fiecare din ei va pune la dispoziția Suveranilor câte un tren de mare lux. Regele și Regina vor face drumul până la Vancouver în trenul liniei Naționale; iar la întoarcere vor lua trenul Companiei Canadian Pacific.

Un răspuns

Zarzărul Vlădicăi

de G. C. LECCA

Părintele Arhimandrit Scriban duce o luptă foarte grea și cu atât mai merituoasă, împotriva alcoolismului.

In căutarea protivnicului, găsește în cartea mea: „Polcuța Roșie", prilej potrivit ca prin Ziarul „Opinia" din 14 Mai a. c. sub titlul de „*Vânătorie și beție*", să mă scoată țap ispășitor, a nenorocitei metehne omenești „beția", întrebuințând de mai multe ori în articolul Sf. Sale cuvântul „scârbă" (urât cuvânt)".

In povestirile mele vânătorești, *nu îndemn oamenii la beție*, ci redau faptele așa cum era obiceiul locului.

De bună samă că autorul articolului știe că obiceiul locului poruncea și mai poruncește încă, să se bea rachiu, țuică, vin, la botez, nuntă, înmormântare, parastase, praznice etc., unde acest obicei este împlinit cu vrednică cinstire de purtătorii de rantie, care's nelipsiți în aceste împrejurări.

Acum vreo 50 de ani în urmă, ca copil, mă aflam la o maică dintr'o mânăstire, vecină cu moșia părinților mei. La o maică vecină, trăia un vlădică tare bătrân pe care'l cunoșteam, mai ales că venea câte odată și pe la noi.

Intr'o zi ședea bătrânul Vlădică la soare în cerdacul chiliei, părând ori că dormitează ori că stă de vorbă cu gândurile lui. După un timp, cu ajutorul cârjii, se ridică de pe banca pe care șezuse, scoboară cele câteva trepte ale cerdacului care dădeau în grădiniță, îndreptându-se către cei doi copaci de lângă gard: un zarzăr și un plopișor, tare aproape unul de altul. Ajuns acolo, Vlădica rădică capul și punând mâna streșină în dreptul ochilor, privi atent zarzărul care era încărcat cu poame de aur, pleacă capul în jos, ridică cârja și bătu cu ea din toată puterea... în plop! Apoi căutând în jos și nevăzând nici o zarzără, privi iarăși zarzărul și bătu din nou... plopul; după care, ostenit și întristat, sui iarăși în cerdac.

Doresc din tot sufletul Părintelui Scriban izbândă strălucită; dar pentru aceasta, să nu bată plopul, ci să dea drept în zarzăr...

Iași 15 Mai 1939

G. C. LECCA

Din nevoile studenților și ale învățământului

Insemnătatea învățământului practic

Printre studenții facultății de litere—secția istorică—circulă în prezent, spre a fi semnate, câteva petiții adresate d-lui Ministru al Educației Naționale Excelenței Sale d-lui Rezident Regal al Ținutului Prut și d-lui Primar al Municipiului Iași, prin care studențimea cere ajutor spre a face o excursie la Suceava. Ca cel mai bătrân student al acestei secții—și ca dascăl—privesc lucrurile cu mai multă greutate, poate, decât colegii mei.

Multă vreme, la noi învățământul s'a făcut aproape numai în mod teoretic. Abia după marile războaie care a pus în mișcare toate forțele și valorile națiunilor încleștate în lupte, a început să prindă și la noi rădăcini învățământul practic. Lucrul a mers greu însă; așa de greu, încât la un moment dat ne-am pomenit cu o armată de absolvenți de școli de meserii, agricultură, normale, seminarii, licee și cu sumedenie de titrați, cari luau cu asalt ministerele.

Nu-s departe vremurile când într'o toamnă, solicitanții au fost împrăștiați cu forța din fața ministerului instrucțiunii. Aproape toți acei solicitanți flămânzi erau complect dezarmați pe drumul pe care trebuiau să pornească—în raport cu nevoile vieții și ale statului; toți erau teoreticieni și toți voiau slujbe—rezultat nefast al îndrumării și al tendinței de a acoperirea golurilor în învățământ și alte instituții de stat, fără ca, la un moment dat—să se pună stavilă acestei pregătiri care nu-și mai avea rostul după satisfacerea nevoilor imediate; în fiecare an ieșeau cu duiumul noi contingente de solicitanți, îngroșând mereu rândurile vechi.

Zilele trecute având deosebita cinste să întovărășesc pe Dl. profesor universitar Ilie Minea într'o comună din județul Iași, unde s'a găsit o piatră mormântală foarte veche —un document artistic și istoric de o deosebită valoare —un gospodar îi demonstra D-lui profesor de ce el a stăruit să se desființeze gimnaziul ce fusese în acea comună.

„N'avem, spunea el, nici un rotar în sat, cum n'avem niciun potcovar, ferar, cojocar, sau croitor; trebuie să te duci tocmai la oraș pentru a-ți potcovi un cal, sau ca să-ți ascuți ferul plugului. Gimnaziul ne scotea înfumurați, care în fiece moment erau gata să-și sfarme încălțămintea la mingea mare cât un bostan, dar cărora li era rușine să muncească la câmp. Voiam, în locul gimnaziului, o școală de meserii și nădăjduim că s'o tace...

Nevoile acestea, văzute și simțite de-un sătean, desigur că nu-s străine de conducătorii țării și de îndrumătorii învățământului dela noi. Așa se și explică grabnica și radicala transformare a învățământului. Învățământul teoretic—așa cum s'a făcut până acum—nu l-a exclus pe cel practic dar nu l-a aplicat și rezultatele s'au văzut.

(Continuare în pagina 4-a)

TESTA
La dureri de cap, dinți

Animale periculoase

Citind acest titlu, ne gândim desigur la marile animale carnivore ca: leii, tigrii, șerpii, crocodilii, rechinii, etc. Numărul oamenilor cari cad anual victimile acestor animale este destul de mare. Dar totuși aceste animale nu sunt atât de periculoase ca cele a căror mărime e invers proporțională cu răul pe care îl căsunează.

Se consideră că un purice, de exemplu, este numai jenant dar nu și periculos pentru om. Și totuși acestei mici ființe datorește umanitatea ciuma care a făcut atâtea ravagii în cursul secolelor. In secolul al 14-lea, mai bine de un sfert din populația Europei a murit din cauza „ciumei negre". Or, purecele prin pișcătura sa introduce în corpul omului bacilul ciumei șobolanului. Luându-se măsuri de higienă prin distrugerea șobolanilor și a puricilor, s'a limitat întinderea acestei teribile maladii.

Timp îndelungat țânțarul a fost considerat ca un animal jenant, dar nu și periculos. Datorită însă unor oameni eminenți ca Laveran, Sir Ronald Ross, etc. știm azi că țânțarul poate servi ca agent de transmitere a parazitului malariei. Prin pișcătura lor țânțarii introduc boala în corpul omului, producând frigurile. Numărul victimelor acestor friguri se urcă în fiecare an la multe milioane. Dar știința n'a rămas inactivă și a găsit pentru paludism un remediu în același timp preventiv și curativ: chinina.

După Comisiunea paludismului a Societății Națiunilor, o doză de 0 grame 400 de chinină pe zi în tot timpul sezonului frigurilor, ajunge pentru a imuniza un om contra acestei maladii, iar pentru tratamentul propriu-zis, un gram până la un gram 300 de chinină pe zi timp de o săptămână constituesc o cantitate suficientă. Recidivele sunt tratate în același fel. Nu e nevoe să se facă tratamente suplimentare (93).

Stiri judiciare

Procesul crimei din Păcurari

La Curtea Criminală a venit spre judecare procesul crimei petrecută în strada Păcurari în luna Ianuarie anul trecut.

Tânărul M. Valter din str. Păcurari 98 se întorcea spre casă și a fost întâmpinat de un grup între care se afla și victima Nec. Țuțuianu.

M. Valter a fost atacat și lovit de grupul lui Nec. Țuțuianu și a putut scăpa numai fugind.

In apropierea casei, M. Valter, fiind ajuns din nou de grupul de agresori, pentru a putea scăpa a scos un cuțit, lovind de mai multe ori pe Nec. Țuțuianu, care în stare gravă este dus la spital unde încetează din viață.

Eri începându-se judecarea procesului, s'au audiat câțva martori, și s'a dat un nou termen pentru ziua de 13 Iunie a. c.

*

Înșelăciune. — D. Valerin Popovici sergent instructor la postul de jandarmi din com. Scobinți jud. Iași, a reclamat parchetului pentru înșelăciune pe comerciantul Șapira, proprietarul magazinului de încălțăminte „La 2 Trandafiri" din Tg. Hârlău.

*

Contravenție sanitară.— Tribunalul secția II a judecat procesul comerciantului Lupu Kramer proprietarul unui local de noapte din Cartierul Gării.

Acesta a fost amendat cu suma de 20 mii lei pentrucă a contravenit legei sanitare, ținând în localul său femei de moravuri ușoare.

Făcând apel, comerciantul a făcut dovaea că în localul său nu erau decât artiste angajate legal.

Tribunalul a achitat pe comerciant, care a fost apărat de d. avocat Tr. Scriban.

EXAMENILE

la Facultatea de Drept

Se aduce la cunoștință că inscrierile pentru examene la Facultatea de Drept din Iași, se fac între 20—30 Mai crt.

Examenele încep la 5 Iunie.

Studenții care au fost concentrați au dreptul să se prezinte la examene după data de 10 Iunie.

Inscrierea în listele electorale la Iași

Primăria Municipiului Iași

INȘTIINȚARE

Se aduce la cunoștința cetățenilor acestui Municipiu, bărbați și femei, care întrunesc condițiunile prevăzute de art. 5 al Decretului-Lege, publicat în Monitorul Oficial No. 106 bis din 9 Mai 1939, că sunt invitați să se prezinte de îndată în fața comisiunii ce funcționează la această Primărie (str. Alecsandri No. 14 — Biroul Electoral), spre a face declarațiunile legale în vederea înscrierii în listele electorale.

Comisiunea lucrează zilnic între orele 8—13 și 16—20.

Inscrierile se fac cel mai târziu până în ziua de 24 Mai a. c. inclusiv.

Se vor înscrie în liste cetățenii români, bărbați și femei, cari întrunesc condițiunile următoare:

1. Au vârsta de 30 ani împliniți

2. Sunt știutori de carte, înțelegându-se prin aceasta toți acei cari știu a ceti și iscăli, indiferent dacă posedă sau nu un certificat școlar.

Minoritarii cari nu ar ști a ceti și iscăli în limba statului, vor face dovada că știu a ceti și iscăli în limba lor maternă.

3. Practică efectiv o îndeletnicire intrând în vreunadin următoarele trei categorii:

a) Agricultura și munca manuală.

b) Comerțul și industria.

c) Ocupațiuni intelectuale.

In categoria intitulată „Agricultură și Muncă Manuală" intră toți acei muncitori cari trăiesc din produsul muncii lor, întrebuințată în agricultură sau în orice alte întreprinderi.

Meseriile mici intră în categoria „Muncă Manuală".

Funcționarii particulari indiferent de grad și studii, se vor înscrie în categoria „Ocupațiuni intelectuale".

Funcționari publici cari sunt organizați în bresle, conform legii speciale, se vor înscrie la categoria: „Muncă", dacă ei nu vor cere altfel și nu întrunesc condițiunile pentru categoria preferată.

Cetățenii cu ocupațiuni efective în mai mult de una din cele trei ramuri de activitate, vor fi înscriși în categoria preferată de ei.

Femeile care nu exercită efectiv o îndeletnicire, în una din cele trei categorii, nu vor fi înscrise în liste, chiar dacă sunt în posesiunea unui titlu școlar superior. Este socotită însă exercitare efectivă, îndeletnicirea de menajeră în propria gospodărie; în consecință, vor fi trecute, la cerere, în categoria „Muncă".

Pensionarii fiind socotiți funcționari în poziție de retragere, se vor înscrie la aceeași categorie la care ar fi figurat dacă erau în funcțiune.

Dovada îndeletnicirii se va face prin actul de impunere la fisc — (procesul verbal de impunere sau recipisa de plata dărilor) și prin practica efectivă care se va constata din orice fel de act.

Nu se vor înscrie în liste acei cari intră în cazurile de incapacități și nedemnități prevăzute de art. 17 și 18 din legea electorală în vigoare.

Listele de alegători, pe măsura înscrierilor, se vor găsi afișate în fiecare seară la primărie și la judecătoriile respective, iar eventualele contestații, la înscrierea în aceste liste se vor face de urgență la judecătorii; ele trebuind să fie soluționate cel mai târziu până la 24 Mai a. c. inclusiv.

Alegătorii vor vota pentru adunarea deputaților la secțiunea de care depinde domiciliul lor.

La prezentarea la vot, alegătorii vor stabili identitatea lor prin acte obișnuite, eliberate de Biroul Populației, de autoritățile militare sau de cele școlare.

Odată cu cele de mai sus, încunoștiințăm cetățenii că listele electorale pentru Senat, conform art. 16 din lege, se întocmesc de către D-l Prim Președinte al Tribunalului.

Primarul Municipiului Iași
General C. IONESCU
Secretar General
C. DRAGAN

Activitatea Serviciului Social în județul Iași

Șezătoarea Căminului Cultural dela Bosia

In dimineața zilei de Duminică 14 Mai, după oficierea serviciului religios, a avut loc la școala primară din Bosia, de sub direcțiunea D-lui Beringhe, o șezătoare a Căminului Cultural din comună. Au participat sătenii din satul Bosia. Berești, și Marhonda, în frunte cu primarul comunei, preotul Filimon, învățătorul Beringh, Dl. Dr. Radu Bălteanu, medicul circumscripției Ungheni și întreg personalul sanitar.

A fost invitat să conferențieze Dl. Dr. Ion Alexa dela Institutul de Igienă din Iași.

D-sa a adus și cinematograful mobil al Institutului de Igienă, proectând filme asupra paludismului, o boală care predomină foarte mult în această regiune.

Serbarea a constat din coruri foarte frumos executate de micii străjeri, recitări, precum și din conferința D-lui Dr. I. Alexa, care a vorbit despre starea sanitară a comunei Bosia, unde procentul îmbolnăvirilor din cauza malariei (a frigurilor) este foarte ridicat. Din această cauză, Institutul de Igienă din Iași a organizat pentru campania din anul acesta, tratarea întregei populații cu un medicament special: „atebrina". Acest medicament va fi luat de fiecare locuitor, dela micul sugar până la cel mai bătrân—odată pe săptămână.

In acest timp, de două ori pe lună se va face controlul sângelui la această întreagă populație, spre a se vedea efectul medicamentului.

Supravegherea executării programului a fost încredințată d-lui dr. Radu Bălteanu, medicul circumscripției Ungheni.

Dl. dr. Alexa a rugat sătenii de a coopera cu factorii sanitari spre a duce la bun sfârșit această campanie.

Și Sa Preotul Filimon și Directorul școalei Dl. Beringhe, au adus mulțumiri serviciului sanitar al Plășii model Tomești și în special d-lui dr. Alexa pentru munca depusă în domeniul sanitar, în ce privește satele.

Inaugurarea Căminului Cultural „Alexandru Ion Cuza" din Golăești

In după amiaza aceleiași zile, a avut loc ședința inaugurală a Căminului cultural, nou înființat, în comuna Golăești și care a primit numele „Alexandru Ion Cuza".

La această ședință inaugurală a fost invitat și dl. dr. I. Alexa dela Institutul de Igienă din Iași spre a ține o conferință.

Dl. Dr. I. Alexa începe conferința, sa prezentând o situație foarte documentată a comunei Golăești, din care rezultă că avem aici o mortalitate infantilă foarte ridicată și o mortalitate generală deasemeni ridicată. D-sa explică pe larg cauzele acestei stări sanitare așa de proaste, care a determinat Institutului de Igienă de a face un dispensar de puericultură, unde se dau și consultații generale. Deasemenea Institutul de Igienă, având în vedere vecinătatea acestui sat cu Basarabia, a construit o baie și un cuptor de deparazitare spre a proteja populația contra tifosului exantematic.

S. Sa preotul Filimon și d. Daniel director al școalei, au ținut să elogieze personalitatea d-lui Dr. I. Alexa, făcându-se garanți în numele sătenilor pentru executarea acestor sfaturi.

Dl. primar al comunei a ținut deasemenea în numele comunei, să aducă omagiile sale d-lui Dr. I. Alexa.

Dl. Dr. Petre Damian, medicul circ. Cristești, a vorbit sătenilor despre ziua temperanței, dând sfaturile necesare.

Serbarea s'a terminat cu proectarea filmului de cinematograf asupra sifilisului la bărbați și la femei.

Odihniți-vă PICIOARELE

Ușurare în 3 minute

Pentru a ușura picioarele D-v. umflate, încălzite și arzătoare după o zi obositoare, luați o baie de picioare saltratată. Aceste săruri medicinale degajează milioane de băsicuțe de biogen (oxigen în stare născândă) cari calmează țesuturile, mușchii și nervii dureroși și obosiți, descongestionând și înviorând picioarele, restabilește circulația normală a sângelui, și „desobosește" picioarele. Pielea e refăcută. Transpirația devine normală; mirosul urît dispare. Bătăturile muiate se desprind „cu mâna". Saltrates Rodell, la toate farmaciile și drogueriile.

IMPORTANT. — 10.000 pachete reduse pentru propagandă sunt vândute cu prețul de Lei 10. Cumpărați unul de încercare. Pentru economie cumpărați un pachet normal sau pachetul dublu economic tip uz familiar.

Cartea de imobil

Deoarece la 23 Mai expiră termenul pentru primirea cărților de imobil, Chestura de Poliție din nou roagă pe toți d-nii proprietari, administratori de imobile etc. ca să depună de urgență la comisariatele de poliție din acest oraș, cărțile de imobil, pentru a nu li expuși să li se dreseze acte de dare în judecată și să sufere condamnațiunile prevăzute de lege, cunoscând că termenul nu se va prelungi.

Chestorul Poliției Iași,
GH. LEAHU

Plastica
Vernisajul expoziției M. Cămăruț

Aseară a avut loc în cercul de amatori și prieteni vernisajul expoziției unuia din cei mai apreciați artiști ieșeni: pictorul Mihai Cămăruț.

In totdeauna, o expoziție Cămăruț a fost un deosebit eveniment artistic.

De această dată, Cămăruț ne aduce o expoziție mai bogată decât oricând și tot odată foarte interesantă.

Sunt lucrări, între cari acei minunați pești sau galeria de flori, cari vor fermeca pe ieșeni.

DOAMNA DOCTOR
PARHON C. ȘTEFANESCU
Medicprimar al Spit. Socola
Consiliă pentru
Boale nervoase și ale glandelor cu secrețiuni interne
METABOLISM BAZAL
Cons. 2—4 p. m.
Str. Tăutu 2 Tel. 2269

Dr. R. DAMSKER
Medic de Spital
BOLI INTERNE
plămâni, inimă, rinichi
Str. Ghica Vodă No. 32

WAGONS-LITS // COOK
Agenția Iași,
Piața Unirii 1
își mută birourile în Str. Lăpușneanu 47, cu începere de la 10 Mai 1939.

Azi la Phoenix
CASA DIN MALTA
cu VIVIANE ROMANCE
Al doilea film
KATIA
cu DANIELLE DARRIEUX

De vânzare
casă gospodărească, solidă, 4 odăi, bucătărie, cămări, pivniță, apă, lumină electrică etc.
Poziție centrală lângă tramvai și Hală. Preț foarte avantajos. A se adresa la ziar.

Dr. M. Avram
Medic de Spital
Consult. 3—7 p. m.
str. I. C. Brătianu 120
Consultă și operează
Boli Chirurgicale, Boli de femei, Mamoș

Azi la Sidoli
ȘEICUL cu RAMON NOVARRO
-- Și --
ZORRO
Două mari premiere la Iași

Mulțumire publică

Sub emnata Crăescu Maria din str. Horei No. 20, pensionară C. F. R., aduc pe această cale deosebitele mele mulțumiri și prinos de recunoștință d-lui Dr. Țapov Dimitrie de la Spitalul „Maternitatea" pentru munca devotată și omenească îngrijire depusă pentru a mă vindeca de o gravă boală numită Piomie, de care am suferit 6 luni.

Am umblat prin mai multe spitale și mă prăpădeam dacă nu intervenea inimoasa îngrijire a d-lui Dr. Țapov.

Deasemenea mulțumesc D-rei Mayer, soră de ocrotire pentru bunele intenții.

CRĂESCU MARIA

Căutăm voiajori
PRETINDEM: Să fie perfect introduși la clientela din comunele rurale, să posede garanție și bune referințe.
OFERIM: Post solid și de viitor, automobil și condițiuni avantajoase.
„Farcosa" București, Episcopul Radu 15.

PUBLICAȚIUNE

Având în vedere că termenul pentru depunerea cărților de imobil expiră la 23 Mai 1939 și cum până la acea dată mai sunt câteva zile, invităm pe toți Domnii proprietari de imobile din acest oraș să facă aceste cărți pe care să le depună din timp la Comisariatul de poliție din care face parte imobilul.

Dacă nu se vor depune din timp cărțile de imobil lăsându-se în ultimele zile, se vor produce aglomerații prea mari și în același imp nemulțumiri, ceiace se poate evita dacă se vor depune cărțile de imobil din timp.

Chestorul Poliției Iași,
GH. LEAHU

Răspuns Regal

La telegrama omagială trimisă M. S. Regelui cu ocazia adunărei generale a Camerei Sindicale a debitanților speciali C. A. M. din Iași, dl. Gh. Pușcașu președinte, a primit următorul răspuns:

„M. S. Regele mulțumește membrilor adunărei și d-stră, pentru sentimentele de omagiu exprimate cu prilejul adunărei generale.

Directorul Secretariatului Particular al M. S. Regelui
(ss) Eugen Buchman

Înștiințare

Aduc la cunoștința clienților mei, *că de la 20 Mai 1939*, îmi mut biroul și locuința în strada Ștefan cel Mare No. 38—lângă Mitropolie.

N. G. PETREA
avocat

Examene de fine de an

la Institutul de Cultură Italiană

Cum s'a anunțat din timp, Institutul de Cultură Italiană își va încheia activitatea de anul acesta, la 20 Mai c. In primele zile ale săptămânii ce urmează acestei date, va avea loc examenul de sfârșit de an pentru obținerea diplomei de frecvență și progres.

Frecventatorii Institutului care doresc a da acest examen, sunt rugați a trece pentru a se înscrie pe la Secretariatul Institutului, care e deschis în fiecare zi între orele 11—13 și 17—20.

Informațiuni

x La tribunalul comercial s'a vândut în mod provizoriu imobilul din str. Apeduc 16 proprietatea d-nei Mina Solomonovici.

Imobilul a fost adjudecat asupra d-lui M. Dimitriu cu suma de 52 mii lei.

x D. dr. N. Constantinescu a fost definitivat în postul de asistent la laboratorul de igienă dela fac. medicină Iaș.

D. dr. Vasile Mârza a fost numit șef de lucrări, pe timp de 5 ani, a laboratorul de histologie dela fac. de medicină din Iași.

D. dr. Costea Virgil a fost definitivat în postul de asistent la clinica dermato-sifiligrafică dela facultatea de medicieă Iași.

VINURI ABSOLUT NATURALE
vechi și noi, eftine și higienic servite

Cumpărați numai dela depozitul nou înființat în str. Prof. A. C. Cuza 27 (fost Arcu) casele Teitler, palatul poștei vechi.

Dacă nu vă puteți deplasa, telefonați la Cinema Sidoli telefon 2059, — și veți avea urgent la domiciliul Dvs. vinul dorit.

Din nevoile studenților și ale învățământului

(Continuarea din pagina 1-a)

Evident, așa cum se procedează azi, învățământul practic nu-l exclude pe cel teoretic—ci din contra, amândouă tind spre conciliere.

S'ar părea totuși că acestea privesc numai învățământul primar, profesional și secundar—și în orice caz, mai puțin învățământul superior.

Fără să vorbesc de medicină, politehnică, științe fizico chimice și naturale, cărora dacă le-am exclude aplicația practică totul ar rămâne fără sens, tot așa se prezintă situația la litere, filosofie, teologie și drept.

Nu în acumularea de date, de nume proprii, de regi și împărați, de lupte, teorii și etc. etc., stă valoarea viitorului titrat.

Și studentul— ca și copilul de școală primară, sau ca cel de curs secundar—are nevoie ca anumite cunoștințe să-i fie trecute prin simțuri. Câteva exemple:

E indiscutabil că unul din cele mai perfecte manuale de istorie—dacă nu cel mai perfect—și-o spun asta fără frica greșelii, e al d-lui profesor universitar Andrei Oțetea.

Vorbind de evenimente în legătură cu cultura, știința, arta-cu o competență desăvârșită și cu un discernământ științific rar, d-sa ilustrează opera cu o sumedenie de clișee, cari au darul să dea înțeles deplin ideilor exprimate. Când e vorba însă de revoluția industrială, provocată de mașinism și de urmările acestei revoluții în domeniul economic, social și politic, rămâne ceva parcă nepătruns complect de minte; nu fiindcă lipsește competența—căci repet—ea e desăvârșită, ci pentrucă această parte e legată de acțiuni practice.

Escursia făcută de D-sa cu studenții, la fabrica „Țesătura" a avut darul să complecteze minunata operă, acolo, în mijlocul celor peste 800 lucrători, în zgomotul mașinilor cari înlocuesc cu succes câteva mii de lucrători manualt deacum câteva decenii numai.

Dl. profesor Ilie Minea a ținut acolo un curs de istoria artei moldovenești. E lucru tare greu să apreciez public opera aceasta, care n'a putut vedea încă lumina tiparului și care aparține unuia dintre cei mai activ, și străluciți istorici din zilele noastre; menționez însă că un asemenea curs nu s'a făcut la Universitatea Mihăileană până acum.

Ei bine, vorbind de monumente istarice, de biserici și mânăstiri—ctitorii străbune—de picturi și inscripții, de obiecte de artă religioasă aflate pretutindeni în Moldova veche, fără a le vedea măcar chipul la aparatul de proecțiune—acest curs va fi lipsit de partea sa esențială, dacă în aplicare va fi nevoit să se mărginească numai la escursiile ce le-a făcut la ctitoriile din Iași și împrejurimi.

Dl. Minea a înțeles acest lucru, căci de câțiva ani — atât cât poate — ajută pe unii studenți să cunoască aceste comori, să le cerceteze și să se inițieze în acest domeniu lipsit de specialiști; dar toate acestea cer bani și punga unui profesor nu poate satisface nevoile atâtor studenți dornici de cultură.

Deaceea socot că cererile studenților deia istorie vor găsi înțelegerea deplină la foturile către cari sunt adresate și nădăjduesc chiar mai mult; măcar câțiva dintre noi să ne găsim în vacanță pe șantier, în jurul d-lui profesor Paul Nicorescu, acolo unde d-sa cercetează singur urmele daco-romane, fiind complect lipsit până acum de sprijinul oficial.

In alte părți, Ținutul Mării și al Dunării de Jos s'au și început săpături pe locurile unde au fost vechi cetăți strămoșești. Ar fi păcat ca, în Moldova lui Ștefan cel Mare, studențimea—lipsită de mijloace—să stea cu brațele încrucișate.

D. CONSTANTINESCU

Contra Hemoroizilor
Anusol Goedecke

Birourile dela Primărie şi Tribunal
pentru înscrierea în listele electorale.—Chestia depunerii candidaturilor.

La primărie au început înscrierele în listele electorale pentru Cameră.

Inscrierele se fac de o comisiune formată din d-nii: M. Borcea prim-ajutor de primar ca preşedinte, membrii: controlor P. Angelescu delegatul Ministerului de Finanţe şi comisar Anghel Cristea delegatul chesturei de poliţie.

Secretarul acestei comisiuni este d. Gh. Săvescu şeful biroului electoral al primăriei. Inscrierile se primesc zilnic între orele 8-1 şi 4-8.

Pentru alegătorii cari votează la Senat, înscrierele în liste se fac la tribunalul local.

Cererile sunt primite de o comisiune Prezidată de d. O. Hulubei prim-preşedinte şi M. Luchian prim-grefier al tribunalului.

*

Biroul central electoral al ţinutului Prut unde se depun candidaturile pentru alegerile dela Cameră şi Senat, funcţionează la Curtea de apel din Iaşi.

Candidaturile pentru aceste alegeri se primesc de o comisiune formată din d-nii: C. Lupu primul preşedinte al Curţei de apel, ca preşedinte şi consilier asistent d. I. Stănculescu, iar secretarul comisiunei este d. C. Zberea primul-grefier al Curţei.

*

Pentru alegerile de la Cameră votarea se va face la Judecătoria unde domiciliază votantul.

Dacă numărul votanţilor va trece de 2500, atunci se va creia încă o secţie de votare pe lângă acea judecătorie.

Pentru alegerile dela Senat va funcţiona o singură secţie la Curtea de apel din Iaşi.

Candidaturile pentru alegerile de la Cameră şi Senat trebuiesc la Curtea de Apel din Iaşi până în ziua de 22 Mai a. c.

Cu ocazia depunerei candidaturilor, fiecare candidat trebue să prezinte comisiunei autorizaţia secretariatului F. R. N.-ului şi dovada de înscrierea în listele electorale.

De asemenea va trebui să prezinte una sau mai multe fotografii zincografiate pe cari să fie scris: numele şi pronumele candidatului, ocupaţiunea şi adresa exactă.

Biroul central electoral al ţinutului Prut care funcţionează pe lângă Curtea de Apel din Iaşi, primeşte candidaturile pentru toate categoriile.

Să ştie o fiecare:
Orăşanu şi ţaranu
Că devii VOINIC şi TARE
Dacă bei VINUL BECEANU.
Depozit: Farmacia Dr. Beceanu
Piaţa Halei Iaşi

O pădure în flăcări

R. Sărat 16.— Un puternic incendiu a isbucnit în pădurea depe valea Lojiştei.

Mai mulţi săteni au făcut focul în pădure.

Din neatenţie s'au aprins nişte uscături, iar apoi întreaga pădure.

Sunt pagube însemnate.

Un multimilionar din Londra recapătă sănătatea după 27 an'... prin Gastro D.

Renumitul multimilionar Penugthon din Londra, suferise mai bine de un sfert de veac de o teribilă boală de stomac. Lordul englez încercase toate mijloacele posibile şi imposibile, cutreierase după sfatul medicilor toate localităţile mondiale de cură, dar totul în zadar. Mai mult, starea sa se agravase în aşa măsură, încât stomacul nu mai suporta decât ceaiu cu lapte.

In cele din urmă, aflând de descoperirea unor savanţi americani —Gastro D.— recurse la acest medicament, care este un preparat din extras de plante; dela prmele săptămâni interveni o ameliorare simţitoare în starea pacientului, pentruca după o cură de trei luni să fie complect restabilit. Azi poate mânca de toate—ba poate juca şi golf - cu toată vârsta sa înaintată.

Renumitul preparat Gastro D. înlătură com lect toate bolile de stomac, rinichi, intestine şi ficat

Cereţi Gastro D. la farmacii şi droghcrii, sau contra ramburs de lei 135 dela farmacia „Thoiss", Bucureşti, Calea Victoriei 124.

Este recomandat şi de medici

Condamnări pentru ultraj
la Tribunalul militar

Tribunalul militar al Corpului 4 Armată, a judecat ieri pe comercientul Moise Leventer din Tg. Frumos, acuzat de ultraj cu violenţă, pentru faptul de a fi lovit un gardian public în exerciţiul funcţiunii.

Tribunalul l'a condamnat în lipsă, la 3 luni închisoare.

— Au mai fost condamnaţi pentru ultraj cu violenţă: Ferdinand Dobaş din Strunga-Roman la 500 lei amendă; Simion Lupaşcu din Soroca la 1000 lei amendă; Dragomir Gh. din Fântânele-Iaşi la 500 lei amendă.

Locuitorul Porcescu Alex. din Soroca acuzat de ofensa regalităţii, a fost achitat. Incupatul a fost apărat de d. av. Velciu.

VIF.

Cazul ciudat din Şoseaua Arcu
O moarte în condiţii suspecte

Locuitorii de pe Şoseaua Arcu au trăit două zile de emoţii şi presupuneri criminale.

La numărul 34 din această stradă locuia d-na Elena Atanasiu, în etate de 65 ani.

Acum 2 zile, d-na Atanasiu a venit acasă cu trăsura din cauză că i se făcuse rău pe stradă.

Cum a intrat în casă a căzut jos şi a murit.

Ingrijitoarea ei, Sofia Tanovici în loc să anunţe autoritătile a închis cadavrul în casă şi n'a lăsat pe nimeni să se apropie.

Acest fapt a părut suspect locuitorilor, cari s'au adunat în faţa casei şi au început să vocifereze.

Au fost anunţate autorităţile, care au dus cadavrul la morgă.

Deoarece moartea nu pare naturală, se va proceda astăzi a autopsierea cadavrului, spre a se lămuri acest caz.

Adunarea generală
a Soc. „Caritas-Humanitas"

Duminică a avut loc adunarea generală a Societăţei „Caritas Humanitas" la care a participat un număr mare de membrii.

Dupăce corul orfelinatului evreiesc a cântat Imnul Regal, cantorul societăţei d. B. Abramovici a oficiat o rugă pentru pentru M. S. Regele şi Marele Voevod Mihai,

D. Weiss secretarul general al societăţei, a dat citire bilanţului şi dărei de seamă a activităţei comitetului de conducere pe exerciţiul anului trecut, pe care adunarea le aprobă, aducând elogii preşedintelui d. Iancu Schneider pentru munca şi dragostea ce o arată acestei instituţiuni.

Apoi d. Weiss a citit bugetul societăţei pe anul 1939—1940, din care rezultă că comitetul va realiza frumoase fapte pentrumembri, între care şi întreţinerea şi repararea monumentelor vechi ale membrilor de edaţi.

Adunarea generală aprobă bugetul, după care în câteva cuvinte frumoase, d. Willy Goldstein, elogiază munca d-lui preşedinte I. Schneider şi a comitetului pentru activitatea depusă.

D. Iosef Iacob preşedintele comunităţei evreieşti, spune că societatea „Caritas Humanitas" corespunde în totul scopului pentru care a fost fondată acum 38 de ani, şi felicită comitetul pentru munca depusă.

Mai vorbesc d-nii Cohn Davidovici şi Lazăr Leibovici.

A luat cuvântul apoi d. dr. Şafran şef rabin, care în frumoase cuvinte schiţează activitatea comitetului şi subliniază rolul acestei Societăţi de binefacere.

La urmă, d. preşedinte I. Schneider arată că a introdus între membrii armonie, înfrăţire şi linişte, căci numai aşa se va putea realiza un program frumos.

Printre faptele bune a Societăţei este şi creiare unui fond de ajutorarea văduvelor.

Adunarea alege apoi membrii cari formează comisia de disciplină şi aceia a cenzorilor.

La urmă s'au expediat telegrame M. S. Regelui şi d-lui Armand Călinescu prin care societatea arată că donează suma de 5000 lei pentru înzestrarea armatei. REP.

Frumoasă şezătoare
la Ateneul Tătăraşi

Duminică 14 crt., a avut loc la Ateneul Tătăraşi o foarte interesantă şi reuşită şezătoare.

Programul a fost deschis de corul ateneului, sub conducerea d-lui Toma Carp.

D. Profesor Stamboliu directorul aşezământului, ţine, apoi, o interesantă alocaţiune tratând despre Serviciul Social.

Apoi d. Prof. Univ. David, a dat o serie de lămuriri despre Serviciul Social.

Dl. medic şef dr. Andronicovici vorbeşte în cadrul „Zilei Temperanţei" despre alcoolism şi gravele lui urmări.

Urmează apoi partea artistică a şezătorii. D-na Dimitrescu de la Teatrul Naţional, recită cu multă căldură şi expresie două poezii de Haralamb Lecca.

Corul conservatorului local sub conducerea maestrului Antonin Ciolan, cântă frumoase bucăţi de operă.

Solista, D-na Virginia Gheorghiu a cântat cu timbru cald şi multă naturaleţe în glas.

Ca încheere a programului artistic, corul Ateneului, execută cu măestrie „Busuiocul" şi „Dorul" de C. Baciu.

Dl. C. N. Ilrim preşedintele Căminelor Culturale orăşeneşti, se adresează reprezentanţilor celor 9 judeţe ai Ţinutului Prut, cari se află de faţă, evocând cu emoţie străduinţile din trecut ale „Ateneului Tătăraşi" şi constată cu mare mulţumire sufletească că opera premergătoare a Căminelor Culturale a fost dată pildă pe întreaga ţară; şi nu este decât o izbândă a tătărăşenilor reprezentaţi prin „Ateneul" lor.

V. LEONESCU

Examenele
de controlori fiscali

In zilele de 26 şi 27 Mai a. c. urma să aibă loc la Ministerul de Finanţe examene de controlori şi controlori-ajutori pentru administraţiile financiare.

Aceste examene au fost amânate pentru o dată care se va anunţa.

Dela administraţia de încasări şi plăţi la examenul de controlori s'au înscris d-nii: Ioan Salomeia, Gh. Grigore şi Gh. Suman.

Pentru controlori ajutori s'au înscris d-nii: N. Maftei, Petre Cumpătă, Nec. Chirea şi Gh. Zambra.

Dela administraţia de constatare, pentru controlor s'a înscris d. Vlad Coziavschin şi pentru controlori ajutori d-nii: Vasiliu, A Păvăloaie, Alex. Velciu, Negruş, Oescu, Rafalet şi N. Fântânaru.

Crema de iăcrămioare curăţă albeşte şi catifelează faţa.
Dep. Farmacia Dr. Beceanu
Piaţa Halei

Activitatea judecătoriilor contravenţionale

Bucureşti 16 — Judecătoria contravenţională de la Prefectura de poliţie a început să funcţioneze, judecând zeci de cazuri.

Cei mai mulţi dintre delicvenţi sunt aduşi pentru beţie, şi circulaţie.

Astă noapte s'au judecat 22 de cazuri.

Un cunoscut croitor din capitală a fost condamnat pentru că murdărea zidurile.

Corsete Soutiene elegante şi eftine
— la —
Dunavetchi
STR. CUZA VODA 44
(vis-a-vis de Sfatul Negustoresc)

Informaţiuni

x Spectacolul de operetă cu marele tenor Eduard Rosen, care trebuia să aibă loc la Phoenix în ziua de 9 Mai, a fost amânat pentru 1 Iunie, aceiaşi sală.

x Se aduce la cunoştinţa Instituţiunilor şi comercianţilor că DEPOZITUL DE SARE al Institutului Naţional al Cooperaţiei este instalat la Antrepozitele Răşcanu str. Uzinei No. 35, telefon 1251, unde se pot adresa pentru orice fel de comenzi.

x **Dinţi albi şi sănătoşi** şi gură parfumată se obţine întrebuinţând *Pasta, Pratul şi Apa de gură Odomenthol* care împiedică caria dentară, distruge microbii vătămători, dând dinţilor splendoarea cuvenită. Depozit Farmacia Dr. Ratianu Cuza Vodă 83. Marcă depusă.

x La bolile de ficat şi rinichi, luaţi zilnic BORVIZ de BORSEC.

x Inainte de a vă cumpăra vin, treceţi şi gustaţi vinurile dela desfacerea din str. A. Cuza No. 27, casele Teitler (fosta Poşta veche).

DE VÂNZARE casă de raport 4 apartamente. Preţ avantajos. A se adresa proprietar în curte. Ghica Vodă Nr. 13.

UMBRELE bune cu preţuri de 40% mai eftine ca în altă parte cât şi reparaţiuni de tot felul obţineţi LA LEON care s'a mutat în str. I. C. Brătianu 113 lângă farmacia Racoviţă.

DE VÂNZARE imobilul din str. Apeduc 23, cu tot confortul, Aproape de Piaţa Halei şi centru, având grădină cu pomi fructiferi şi flori. Condiţiuni favorabile.

Vând avantajos
teren 700 m. p. în staţiunea climaterică Bugaz (Cetatea-Albă) In plin centru, vis-a-vis de grădina publică. 20 m. de plajă, 100 m. de gară. *Minunat p. Sanatoriu, dispensar, hotel restaurant, vilă etc.*
Adresa: Av. C. Gheorghiu, Ralet 2

Institut de electro-radiologie medicală
Doctor
Gh. Costin
Specializat la Paris şi Viena
Medic la disp. p. Profilaxia tuberculozei şi Asig. Sociale Iaşi
Consult. medicale, radioscopii, radiografii, plămâni, inimă, stomac, ficat, rinichi, oase etc.
CONSULT 3—5 p. m.
S'a mutat în str. Vovidenie No. 12 Telefon 1372

Nu uitaţi că cel mai bogat asortiment de:
Perdele, Rodieuri în benzi colorate de mătase şi simple, Etamine, Covoare, Preşuri, Cuverturi, Feţe de mese, Plişuri, Stofe de mobile, Pături, Linoleum, Muşamale, Albituri, Storuri după măsură —— GĂSIŢI LA
Maurice Felix
AŞI STR. STEFAN CEL MARE No. 13 Tel. 1205

Precizare

In privinţa aventurei sentimentale a tinerei Alexandrina Scaleschi, ni se dau următoarele preciziuni:

D-ra Scaleschi a fost acum trei ani elevă la liceul industrial „Sf. Sava".

In ultimele luni i se îngăduise a face câteva ore de practică spre a se putea prezinta la examenul de capacitate. Dar nu mai era elevă a şcolii, şi nu se afla sub autoritatea direcţiei liceului.

x ACCIDENT. — Săteanul Theodor Jitaru de 25 ani, s'a dus să facă baie în iazul Cicadaic din Belceşti. Neştiind să înoate, s'a înecat.

Cadavrul a fost pescuit de premilitari.

Examenul de capacitate
la şcoliile normale

Ministerul Educaţiei Naţionale a dispus să se ia următoarele măsuri în vederea examenului de capacitate la şcoalele normale:

Absolvenţii şcoalelor normale din seriile vechi, care nu au pierdut dreptul de a se prezenta la examenul de diplomă de capacitate pentru învăţător, se vor înscrie prin inspectoratul general al ţinutului în cere locuiesc, depunând odată cu cererea de înscriere, actele necesare şi dovada eliberată de şcoalele dela care provin, că nu s'au prezentat de trei ori la acest examen.

Examenul de capacitate va începe la 15 Iunie, iar cererile de înscriere şi actele trebuiesc depuse până cel mai târziu, la 10 Iunie.

Centrele de examinare vor fi publicate la timp.

Comunicatul Comandamentului
Gărzei Naţionale F. R. N. din Municipul şi Judeţul Iasi

Aducem la cunoştinţa membrilor Frontului Renaşterei Naţionale că:

„Garda Naţională a acestui „oraş, a luat fiinţă o anexă „a F. R N., pe ziua de Luni „8 Mai 1939

„Incepând dela 9 Mai a. c. „se primesc înscrieri ae mem„bri, zilnic între orele 8—12 „şi 16—19, la biuroul Co„mandantului, din Palatul Pre„fecturei de Judeţ, unde se va „da şi relaţiuni asupra condi„ţiunilor de admisibilitate."

Comandamentul Gărzii Naţionale a F.R.N. din Jud. Iaşi
Lt. Colonel Turcule.

Serbare la Vaslui

Camera de Muncă-Iaşi organizează o frumoasă serbare la Vaslui, în ziua de 28 Mai.

Dacă timpul va permite, serbarea va avea loc în Lunca Vasluiului; dacă va ploua, în saloanele Valea Rahovei.

Muzica Atelierelor C. F. R. Nicolina va delecta publicul.

Vor participa toţi conducătorii Camerei de la Iaşi.

Prietenia italo-jugoslavă

Jugoslavia a legat rapoiiuri de prietenie cu axa Roma-Berlin,—în care scop, prinţul regent Paul a făcut recenta vizită oficială în capitala Italiei.
Iată, în clişeu, pe prinţul regent Paul în trăsură cu regele Italiei, pe străzile Romei.

INFORMAŢII

x **16 mandate de arestare.** —D. chestor Gh. Leahu a primit aseară o telegramă din partea poliţiei Capitalei, prin care se face cunoscut că Nicolae Stancu, şeful bandei Stancu et Pălănceanu, este urmărit cu 16 mandate de arestare.

x Aseară a sosit la Iaşi, dl. prof. Ripert-decanul Facultăţii de drept din Paris.

Distinsul profesor va conferenţia în cursul dimineţii la Facultatea pe drept.

La prânz este invitatul d-lui prof. Petre Dragomirescu; iar seara Rezidenţia va da un banchet în onoarea oaspetelui.

x Dl. Carol Drimer anunţă că, împreună cu alţi intelectuali evrei ieşeni, va porni o acţiune împotriva mişcării sioniste.

x In ziua de 24 Mai a. c. are loc la Ministerul de Interne o conferinţă a tuturor prefecţilor de judeţe.

x Incepând de astăzi, funcţionează pe lângă administraţia de constatare comisiunea de scăderea sarcinelor ipotecare.

Comisiunea este formată din d-nii: controlor V. Coropceanu ca preşedinte şi secretar N. Fântânaru.

Comisiunea funcţionează până în ziua de 26 Mai a. c.

x Aflăm cu părere de rău că it. colonelul Const. Gheorghiescu, fost la comanda brigăzii de jandarmi din Iaşi, a încetat din viaţă.

Inmormântarea are loc astăzi la cimitirul militar Ghencea din Bucureşti.

x **A fi frumoasă şi atrăgătoare** este problema ce rezolvă **Crema Miraculoasă.** Această minunată cremă distruge petele şi coşurile de pe obraz, albeşte şi catifelează pielea dându-i un parfum delicios. Depozit Farmacia Dr. Ratianu Str. Cuza Vodă 83.

Primăria Municipiului Iaşi
021206 15 Mai 1939
PUBLICAŢIE

Se aduce la cunoştinţa celor interesaţi că în ziua de de 6 Iunie 1939, orele 11 dimineaţa, se va ţine la această Primărie din Iaşi str. Alexandri Nr. 14, licitaţie cu oferte închise pentru darea în antrepriză a lucrărilor de pavare a pieţei Teatrului Naţional, cu calupuri de bazalt.

Valoarea lucrărei după deviz, este de lei 205.000.

Garanţia provizorie este de 5% din valoarea sumei oferită care se va depune la Casa de Depuneri şi Consemnaţiuni.

Licitaţia se va ţine în conform. cu art. 88-110 inclusiv din L. C. P., regulamentul O. C. L. şi normele generale de licitaţiuni, publicate în Monitorul Oficial Nr. 127 | 1931.

Devizul şi orice alte relaţiuni, se pot cere în fiecare zi de lucru la Serv. Comunicaţiilor al Primăriei.

Primar, BORCEA
Secretar G-ral, Ch. Dra...

Sfatul Negustoresc Iaşi

INŞTIINŢARE

Aducem la cunoştinţa D-lor comercianţi şi industriaşi că se pot înscrie în listele electorale, prezentând biroului electoral dela Primăria Municipiului Iaşi, actele doveditoare că exercită comerţul, putându-şi procura la necesitate dela Camera de Comerţ o adeverinţă că au firmă înscrisă şi revizuită la Oficiul Registrului Comerţului.

Preşedinte,
Senator IOAN BOTEZ
Secretar G-ral,
Willy Goldstein

x Pentru comenzi de BORVIZ DE BORSEC, adresaţi-vă reprezentantului societăţii, — Dl. Vasile Mândru, la cinematograful „Sidoli", telefon 2059 şi la biroul de agenturâ şi comision Mândru, tel. 1516.

Implinindu-se 20 ani de la moartea fondatoarei Maternităţii Israelite din Iaşi
Amalia Gheltzer
rugăm pe toată lumea care a cunoscut-o şi pe toate membrele cotizante a lua parte la comemorarea ei care va avea loc mâine Mercuri 17 crt. ora 4 d. a. în localul Maternităţii.
Comitetul

ULTIMA ORA

Pregătirea unei colaborări militare între Franța și Polonia

Paris 16.—Ministrul de războiu al Poloniei a sosit aseară la Paris, fiind însoțit de atașatul militar francez la Varșovia și de doi colonei din Marele Stat Major polonez.

Ministrul a fost întâmpinat de generalul Gamelin, șeful Marelui Stat Major Francez și de dl. Lucasievici, ministrul Poloniei la Paris.

Deși vizita are un caracter privat, astăzi ministrul polonez va avea întrevederi cu d-nii Daladier și Bonnet.

Tratativele cu Rusia

Paris 16. — Dl. Bonnet a avut eri o intrevedere cu ambasadorul Rusiei la Paris.

Se pare că intrevederea e în legătură cu răspunsul Rusiei la contra-propunerile britanice.

*

Ministrul marinei a primit eri la departamentul său vizita prințului Berthil al Suediei, care se află la Paris.

Lordul Halifax vine la Paris

Paris 15.—Se anunță că, în drum spre Geneva, lordul Halifax se va opri la Paris, unde va avea schimburi de vederi cu d-nii Daladier și Bonnet.

Duminică 21 Mai, dl. Halifax va sosi la Geneva, unde va avea o intrevedere cu dl. Potemkin, reprezentantul Rusiei.

Acordul militar italo-german

Vizita Contelui Ciano la Berlin

Berlin 16 — Contele Ciano va sosi Duminică la Berlin.

Seara se va oferi un banchet în onoarea ministrului de externe italian.

Luni vor avea loc conversații între d-nii Ribbentrop și Ciano.

Cu prilejul acestei vizite, se va semna și acordul militar italo-german.

Semnarea se va face în cadrul unei solemnități deosebite, în marile saloane ale Cancelariatului.

Cu acest prilej, dl. Hitler va rosti un mare discurs, arătând importanța acestui pact, mai ales pentru soluționarea unor chestiuni ce-și așteaptă deslegarea.

Contele Ciano va rămâne 3 zile în Germania.

*

In legătură cu acordul militar germano-italian, cercurile germane arată că se prevăd comanda unice ale armatelor italiană și germană, pe unități—după felul armei.

De asemenea, sunt clauze care prevăd consultațiuni ale celor două State Majore.

Fortificațiile germane

Berlin 16.—Fuehrerul Hitler a vizitat eri fortificațiile de la Saarebruck și de pe valea Moselei.

Fuehrerul s'a interesat în mod amănunțit având detali specialiștilor.

Cu prilejul acestei inspecții ziarele germane arată că fortificațiile dela vest sunt o puternică baricadă pentru Franța.

Recensământul în Germania

Varșovia 16. — Din Berlin se anunță că mâine va începe recensământul populației în toată Germania. Se va face și specificarea originei etnice.

Ziarele poloneze își arată îngrijorarea că se va căuta să se micșoreze numărul minorității poloneze din Germania.

Inscrierea în listele electorale

La Primăria locală s'a primit azi dimineață o adresă în legătură cu întocmirea listelor electorale.

Adresa prevede că femeile nu vor fi înscrise pe liste, decât dacă au o profesiune.

Cele casnice nu intră în această categorie, a votantelor.

De asemenea nu vor fi înscrișii pe liste rentierii proprietari urbani.

Rentierii rurali intră pe liste.

O desmințire americană

Washington 16. — Din cercurile intime ale președintelui Roosevelt se arată că știrea dată de unele ziare că dl. Roosevelt ar intenționa să lanseze un al doilea mesaj pentru o conferință internațională, se dezminte.

Știrea aceasta e de domeniul fanteziei.

Prietenia franco-engleză

Londra 16. — Ofițerii francezi care vizitează Anglia au fost eri la Inalta Academie Militară de lângă Londra.

La banchetul dat aseară, dl. general Weigand, șeful delegației franceze, a ținut un discurs subliniind legăturile franco-engleze.

El a arătat că francezii au fost impresionați de ordinea și calmul care domnește în Anglia.

ORA 12

Se pregătește greva generală în Palestina

Ierusalim 16.—Cercurile evreești au început pregătiri pentru reziste ță față de prevederile din Cartea Albă, care va reglementa situația în Palestina.

Revizioniștii sioniști au ținut mai multe întruniri, hotărând ca imediat ce va fi dată publicității „Cartea Albă" să se facă o grevă generală de 24 ore.

Vor urma apoi alte greve, până ce evreii vor căpăta satisfacție.

Călătoria Suveranilor britanici

Londra 16. — Radiogramele primite anunță că vasul „Empress of Australia" își continuă drumul în mod normal.

Două vase canadiene au plecat să întâmpine vaporul regal.

Relațiile americano-japoneze

Washington 16—Cercurile americane sunt neliniștite de campania japoneză din China, cu toate asigurările date de guvernul din Tokio.

Ministrul Americei la Tokio a fost eri în audiență la ministrul de externe al Japoniei, căruia i-a remis o comunicare de la Washington.

Negocieri între Belgia și Spania

Bruxelles 16.—Deoarece vechiul acord comercial dintre Spania și Belgia nu mai avea obiect, au început eri discuții la Bruxelles pentru încheierea unui nou acord.

Cele două țări sunt interesate pentru un cât mai viu schimb comercial reciproc.

A scăzut moralitatea lumii

New-York 16.—Eri au avut loc mari manifestații la Washington și New-York, pentru moralitate.

Au luat parte zeci de mii de oameni.

Printre oratori au fost d-nii La Guardia, primarul New-Yorkului și Cordel Hull, subsecretar la externe.

Dl. Hull a declarat că moralitatea publică a decăzut mult în ultimul timp.

Națiunile ca și indivizii au uitat de morală.

De aceia trebue luptat pentru restaurarea acestei virtuți.

Moralizând individul se va ajunge poate la o moralizare a națiunilor.

Plecarea d-lui Marcovici

Roma 16.—La ieșirea de pe teritoriul italian, dl. Marcovici, ministrul de externe al Jugoslaviei, a adresat o telegramă d-lui Ciano, mulțumindu-i pentru primirea făcută.

N'au fost incidente la granița greacă

Atena 16.—Guvernul elen a dat un comunicat în care dezminte toate știrile cu privire la pretinsele incidente greco-bulgare.

Comunicatul arată că pe toată granița domnește liniște.

Nu s'au produs incidente de nici un fel.

Dorința de pace a Italiei

Roma 16.—Ziarele de astăzi se ocupă de declarațiile făcute eri de d. Mussolini la Torino.

Ziarele subliniază pasagiile în care ducele arată dorința de pace a Italiei introducându-le ca o complectare a discursului anterior.

Ştiri poliţieneşti

Accidentul unei femei

O nenorocire s'a petrecut eri în localitate.

D-na Hatură, soția gardianului public Const. Hatură din Șoseaua Păcurari 38, în timp ce grijea casa, a căzut de pe scară cu capul într'un butoi cu var fiind complect orbită. In stare gravă a fost internată la spitalul „Sf. Spiridon" la clinica d-nei prof. dr. Pușcariu.

*

Copil dispărut.—D. Const. Ungureanu din str. Șipotel 19, a reclamat poliței că i-a dispărut de acasă copilul său Const. C. Ungureanu în vârstă de 14 ani, elev în cl. II-a a Seminarului Pedagogic. Copilul era îmbrăcat în uniformă străjerească.

D. comisar Stratan dela circ. I-a a început cercetările.

*

Incercare de sinucidere.—A fost înaintat comisiei a II-a Groli Victor din str. Sf. Lazăr 67, care fiind în stare de ebrietate a încercat să se arunce înaintea trenului Iași-București.

Accident.-Locuitorul Constantin V. Stratina, din com. Mănjești jud. Vaslui, în timp ce se afla ca însoțitor într'un vagon cu vite în gara Iași, a fost grav lovit de unul din animale.

I s'au dat primele ajutoare la postul sanitar din gară, după care a fost transportat la spitalul „Sf. Spiridon".

*

Furturi.—Un hoț necunoscut s'a introdus în chioșcul de fructe și bomboniere al d-lui Petrea Tudor din str. Ștefan cel Mare pentru a fura.

Pe când ieșea cu prada a fost zărit de public.

Hoțul de frică a lăsat lucrurile furate pe stradă, făcându-se nevăzut.

— Hoți necunoscuți au furat astănoapte caii locuitorului Gh. Trofin din com. Uricani jud. Iași.

DOCTOR
Alex. Moruzi
Profesor Universitar
Medic Primar Director
Cons. zilnic 4—6 p. m.
Chirurgie generală
Chirurgie nervoasă
Str. Păcurari No. 5
(deasupra farmaciei Căpățină)

DOCTOR
Gh. Plăcinteanu
Medic primar
Director Spitalul Asigurărilor Sociale
Chirurgie și boli de femei
Cons. 3—5 d. a.
ALEIA ALEXANDRI No. 5

DOCTOR
Elena Preda
Derevici
Medic asistent al Spitalului Socola
Boale nervoase și ale glandelor cu secrețiuni interne
Analize hormonale. -- Diagnosticul biologic alsarcinei -- Tratamentul sifilisului nervos
aşi, str. Vasile Conta 32
Cons. 4—6 p. m.

Dr. Gancevici
consultă
BOLI DE PIEPT
Str. Lăpușneanu 19
Luni, Mercuri și Vineri
între orele 1—4 p. m

Dr. Adrian Ștefănescu
Medic de Spital
Consultă pentru:
Boli interne și nervoase
METABOLISM BAZAL
Consult 4—6 p. m.
Str. Tăutu No. 2
Telefon 2269

DOCTOR
Iosif Goldenberg
medic de spital
Specialist în:
BOLI DE PIELE
SIFILIS-VENERICE
str. Palat No. 2
Cons. 8-11 a. m. 3-8 p. m.
Telefon 1256

x La o masă copioasă nu trebue să lipsească „Borvizul de Borsec".

Gandhi face iarăși greva foamei

Londra 16.—Luptătorul indian Gandhi a declarat din nou greva foamei.

El a declarat că va rămâne la acest regim până la moarte, în semn de protest împotriva regimului din India.

La Danzig

Danzig 10.—In orașul liber se menține liniștea și calmul.

Eri au defilat pe străzi 800 membri ai batalioanelor de asalt germane.

Tratative turco-franceze

Ankara 16 — Ambasadorul Franței a avut eri o intrevedere cu dl. Saracioglu, ministru de externe al Turciei.

Otrăviți cu ciuperci

Târgoviște 16—Femeia Maria Stoica din com. Adâncata a cules ciuperci și le-a gătit.

Șapte membri ai familiei au fost otrăviți.

In stare disperată au fost transportați la spital.

CEL MAI BUN cumpărător **82** str. Brătianu

TRATATIVELE polono-ruseşti

Paris 16.—O telegramă sosită din Moscova anunță că o delegație poloneză duce tratative la Moscova.

Cercurile din ministerul de externe rus arată că schimburile de vederi avute de dl. Potemkin în voiajul făcut recent, i-au permis să-și dea exact seama de situație.

*

Varșovia 16.—Ministrul Poloniei la Berlin a plecat la postul său, după ce a expus d-lui Beck comentariile făcute la Berlin asupra discursului d-sale.

Răspunsul Rusiei la propunerile engelze

Londra 16.—Răspunsul Rusiei la propunerile engleze a fost înmânat eri după amează ambasadorului englez la Moscova.

Aseară, răspunsul a fost comunicat la Forreign-Office care a început să-l studieze.

Mare succes al împrumutului intern francez

Paris 16.— Imprumutul lansat de ministerul de finanțe eri dimineață, a fost acoperit până la prânz, când s'a atins suma de 6 miliarde franci.

La ora 2 după amează imprumutul a fost închis, deși el fusese prevăzut până la 25 Mai.

In toate orașele au avut manifestații entuziaste pentru apărarea națională.

Dl. Daladier a primit numeroase scrisori ce felicitare

Consiliile generale din diferite orașe au votat moțiuni în care se arată încrederea în guvern și aprobarea politicei de inarmare față de evenimentele europene.

*

Washington 16. — Cercurile americane au primit cu satisfacție rezultatul strălucitor al imprumutului francez.

Cercurile financiare arată că Franța este refăcută economiceşte, iar poporul francez a depășit toate prevederile.

Doi grefieri maltratați în Ciurchi

D-nii Sofrone, grefier la tribunalul local Macarie-grefier de judecătorie s'au dus aseară să facă o plimbare pe câmp.

La reintoarcere, ei au fost atacați la marginea cartierului Ciurchi de 6 indivizi.

Cei doi funcționari au fost maltratați în mod crunt și loviți cu cuțitele.

Agresorii au fost identificați și arestați în cursul nopții.

SCALA — Azi și toată săptămâna
Două vedete celebre — Două filme excepțional
DEANNA DURBIN
copila de 17 ani cu vocea de aur, în
O sută de băeți și o fată
cu celebrul dirijor Leupold Stokowsky
AL DOILEA FILM
ELISABETH BERGNER
în primul său film american
Cum vă place
Prețurile cele mai reduse : 14, 10 și 5 lei

Semințe selecționate de flori, legume furaje, cu prețuri reduse.
Gazon englezesc cl. I lei 50 kgr.
găsiți la
ALTER MICHEL
IAȘI — PIAȚA HALEI 15—17 Telefon 1478

ANUL XXXVI No. 9642

ABONAMENTE:
Lei 350. . . . . pe un an
„ 180. . . . . „ 6 luni
„ 90. . . . . „ 3 luni
„ 35. . . . . „ 1 luna
„ 1500. . . . . Instituții publice

Atelierele tipografice „Opinia"
IAȘI STR. LAPUȘNEANU 37

1 LEU

OPINIA

Ziar popular cotidian

JOI 18 MAI 1939

TELEFOANE
Redacția. . . . . No. 1298
Administrația . . . . . „ 1299
Serv. de noapte red. . . . „ 1436

Redacția și Administrația
IAȘI STR. LAPUȘNEANU 37

Director C. R. GHIULEA

BIBLIOTECA UNIVERSITĂȚII IAȘI

POMENIREA EROILOR

Două zeci de ani au trecut de la cruntul măcel care ne-a dat o Românie Mare, stăpână la granițele ei firești.

Nici un român însă n'a uitat în această depănare a timpului, prinosul ce trebue adus miilor de eroi, pe jertfa cărora stă astăzi mândră țara întregită.

Sângele scump vărsat la Oituz, Mărăști sau Mărășești s'a amestecat cu țărâna mănoasă, în sfântă înfrățire.

Pe locul tranșeelor și al groapelor de obuze au crescut florile pajiștei sau bucatele ogoarelor.

Verdeața atâtor primăveri a cicatrizat rănile pământului răscolit de furtuna.

Sufletele eroilor însă au rămas să vegheze mai departe pe crestele înfunecate de munți, la răscruci de poteci, așa după cum amintirea lor dăinuește în fiecare sat.

Mâine, țara întreagă aprinde candela recunoștinței și a admirației, la miile de morminte.

In acea zi, ca întotdeauna șiragul uriaș al celor jertfiți stă strajă la hotare, să apere ceiece au câștigat.

Vremurile tulburi prin care trecem dau o semnificație deosebită zilei închinată Eroilor.

Le cinstim memoria pentru ceia ce ni-au dăruit; dar totodată ne legăm cu jurământ să păstrăm comoara României Mari, așa cum am primit-o.

Și atunci când țara o va cere, nimeni nu va șovăi să reînvie gloria faptelor mari din trecut.

Încadrarea femeilor

Avîntul cu care poporul romîn s'a încadrat în noul regim, a animat deopotrivă și pe femei. Femeile noastre activează cu entuziasm în Straja Țării, în Serviciul Social și în Frontul Renașterii Naționale.

Iată în clișeu, un grup de femei din F. R. N. care fac exerciții la București, în vederea defilării dela 8 Iunie, marea serbare a Restaurației.

Să fim optimiști

O acțiune interesantă în Belgia

Teama de război paralizează viața economică și duce lumea la sărăcie.

Acest lucru s'a întâmplat și în Belgia. Comerțul începuse să încetinească. Și atunci, câteva magazine mari din Bruxelles au luat o inițiativă interesantă. Ele au organizat o „chenzină a optimismului".

Timp de 15 zile vor da concerte cu muzică veselă și scenete teatrale umoristice. Au organizat reclamă în viu grai, sau cu panouri uriașe, pe temă că: „nu va fi război"; „nu ne-amenință nici o primejdie".

Inițiativa acestor magazine a fost urmată și de alte instituții. Astfel, posturile de radio au introdus zilnic „cinci minute de optimism". S'au deschis expoziții de pictură humoristică și alte divertismente ușoare.

Camera de comerț din Bruxelles a lansat un apel în care spune, între altele:

„Să nu mai vorbim de criză; să avem încredere în noi înșine și în țara noastră. Motivele nu lipsesc. Să apreciem situația internațională, după fapte, nu după discursuri. Ea este mai puțin gravă în realitate decât în aparență.

„Oare suveranii britanici n'au plecat într'o lungă călătorie în Canada și Statele Unite? Deci Anglia, care totdeauna e bine informată despre tot ce se petrece în lume, nu crede în amenințarea imediată a unui conflict; altmintrelea n'ar fi lăsat pe rege să plece într'un moment critic".

Toată această campanie optimistă a avut efectul. La Bursă valorile au înregistrat urcări simțitoare. Și deasemenea încasările fiscale merg bine, — ceia ce este iarăși o dovadă favorabilă.

Să facem și noi ca belgienii: să fim optimiști.

Oaspeți distinși

Vizita d-lui prof. George Ripert

Din galeria distinșilor oaspeți care ne-au vizitat în ultimul timp se detașează net figura d-lui prof. George Ripert—decanul Facultății de drept din Paris și unul din cei mai străluciți iuriști francezi, Dl prof. Ripert a descins la Iași într'un mediu intelectual cunoscut d-sale, deoarece aici, atât Franța cât și personalitatea d-sale au admiratori.

La Facultatea noastră de drept, profesorul francez a găsit vechi prieteni, în frunte cu d-nii prof. Traian Ionașcu, Rezident Regal, și prof. Petre Dragomirescu

Conferințele d-lui prof. Ripert au adus lumina apusului în chestiuni de specialitate și au subliniat încă odată legătura culturală româno-franceză.

Bătrâna cetate universitară l'a primit cu toată căldura, acordându-i cinstea meritată, pentrucă lașul știe să aprecieze valorile adevărate.

Să sperăm că acest strălucit sol al Franței, care este profesorul Ripert, va păstra despre laș cele mai bune impresii, tot așa precum intelectualii ieșeni au despre personalitatea d-sale.

Din toată lumea

O îmbrățișare

Luni seara s'a făcut o primire deosebită profesorului George Ripert, la descinderea în localitate.

In momentul când studenții au strigat „Trăiască Franța", o dudue a oferit distinsului oaspete un splendid buchet.

Dl. prof. Ripert a spus:

— „In Franța este obiceiul ca atunci când o jună îți oferă flori, să o îmbrățișezi".

Credinciosi datinei franceze, dl. prof. Ripert a îmbrățișat-o pe studentă în aplauzele asistenței.

Electricitatea

In unele sectoare ale Iașului, lumina electrică este stinsă un ceas, sau mai mult, după amiază.

Probabil uzina face unele reparațiuni.

Dar întreruperea curentului se produce între orele 2 și 3 p. m. adica tocmai în timpul când cetățenii ar dori să asculte emisiune de știri de la Radio-București.

Rugăm deci uzina să schimbe orele de întrerupere a curentului.

Femeile și sportul

Este cunoscut că în America de Sud nu e o fericire să conduci un match de football. Mai ales în Brazilia este o minune dacă un arbitru a terminat un match fără să fie bătut sau cel puțin insultat. Din acest motiv numărul arbitrilor se micșorează continuu. Federația braziliană a fost nevoit să aducă un arbitru englez, care într'adevăr a fost în siguranță timp de trei luni, apoi a fost și el bătut.

In sfârșit federația braziliană a găsit o soluție: a organizat un curs de arbitri pentru femei. Și a reușit. Nici jucătorii nici suporterii nu insultă și nu injură pe arbitre.

Interesant este faptul că exemplul Braziliei a fost acum urmat de Letonia. Prima arbitră letonă a fost până acum o campioană de sprint, adică dacă e necesar, să poată fugi cât mai repede...

Cânele cântăreț

Din Boston aflăm următoarele:

Cântăreața de operă Henrieta Bule, a prezentat zilele acestea, în fața unei societăți numeroase, pe câinele său Bobby, drept un cântăreț de... rasă.

S'a putut constata că animalul imita muzicaliceșe în toată regula, pe cântăreață. După cum comunică d-na Bule, mai mulți impresari au solicitat-o să le încredințeze câinele spre a-l prezenta în varieteuri.

Istoria unei școale

In nordul Scoției s'a deschis o școală frecventată numai de trei elevi.

Este desigur, cea mai mică școală din lume. Autoritățile au clădit această școală, după rugămințile unui sărman țăran care nu-și putea trimite copii la un internat, iar micuții nu puteau să parcurgă zilnic zece kilometri până la mai apropiată școală.

De aceia, numai pentru cei trei copii ai țăranului, ministerul de instrucție a clădit o școală. Gestul a fost lăudat de întreaga presă, iar de curând nenumărații copii de țăran, au venit să învețe la această școală, care până mai eri era cea mai mică din lume.

IN PAG. IV-a ULTIMA ORA

Un mare savant romîn

apreciat în mod deosebit în Franța:

Dr. Nicolae Florescu

de **prof. N. Cosmovici**

Zilele acestea a încetat din viață și a fost înhumat la Iași, un mare savant romîn, fiziologul dr. N. Florescu fost profesor la universitatea din Cernăuți.

La înmormântare, din partea Universității Mihăilene a vorbit d. prof. N. Cosmovici, relevând înalta valoare a defunctului.

Redăm părțile esențiale din impresionanta cuvîntare a d-lui prof. N. Cosmovici.

Bunul meu prieten și ilustrul savant Dr. Nicolae Florescu a plecat pentru totdeauna din mijlocul nostru.

Pensionat anul trecut, s'a retras la Iași, cumpărându-și o vilă la Copou, unde dorea să-și petreacă restul zilelor, deși era craiovean prin naștere și cernăuțean, ca profesor al Universității din Cernăuți.

A venit pentru ultima oară în laboratorul meu, astăiarnă.

Vesel, sănătos, s'a interesat de activitatea laboratorului. Nimic nu trăda boala care l-a răpus atât de repede. Ne-am cunoscut în condițiuni aparte.

Pe când eram student, îl știam numai din nume. Nu era tratat de fiziologie, în care să nu-l găsesc trecut.

Deși atât de bine cunoscut în străinătate, totuși și-a făcut drum în lumea noastră universitară, cu foarte multă greutate.

A isbutit să cucerească titlul de profesor universitar la vrâstă cam înaintată.

Și astăzi par'că resimt acea puternică emoție pe care am avut-o, când am redactat memoriul, ce avea să-l consacre ca profesor la Universitatea din Cernăuți!

Ce mulțumire am avut, când curând după aceia a venit să mă vadă.

Mi-am dat seama atuncea că aveam înaintea mea nu numai un savant, ci și un om cu însușiri sufletești cu totul excepționale.

Prietenia dintre noi, de atuncea încoace, nu s'a desmințit.

Nu e nici locul și nici timpul de a să înfățișa măreața operă științifică pe care a realizat-o, cuprinsă în cele 100 de lucrări de specialitate.

A fost dotat cu o memorie prodigioasă și cu o abilitate tehnică neîntrecută.

Stăpân cu desăvârșire pe subtilitățile limbei franceze, lucrările sale sunt clare și admirabile scrise.

N'a fost numai un eminent profesor, ci și un adevărat savant. E o noțiune care la noi se cam confundă.

Poți fi profesor universitar și a fi savant, după cum poți fi savant fără a fi și profesor universitar.

Descoperirile sale științifice, printre care voi cita în special *funcția marțială a ficatului*, vor rămîne deapururea legate de numele său.

A fost bine cunoscut peste hotare și prea puțin înlăuntrul lor, căci era modest, preocupat de cercetări și neiubitor de reclamă.

La aceasta a mai contribuit și faptul că noi avem obiceiul de a cita pe oricare străin la curs, numai pe ai noștri nu.

Eu, cel puțin, am socotit că e o chestie de mândrie națională să-i pronunț numele la care, oridecâteori ocazia se prezenta.

Am ținut ca studenții noștri să-l cunoască și să-l cinstească așa cum se cuvine.

Născut la Craiova în 1867, și-a apărat pământul cu acea îndârjire pe care numai românul o cunoaște, căzând rănit pe frontul de la Jiu, în marele război.

A păstrat titlul de bursier al liceului Carol I din Craiova, din clasa I-a până în clasa VII-a, dovedind prin aceasta calitățile excepționale ale savantului de mai târziu.

Universitatea a făcut'o în București, unde a fost numit preparator, suind apoi treptat toate gradele învățământului superior, trecând prin asistent, șef de lucrări, conferențiar și în fine profesor titular.

După luarea licenței în științele naturale, în 1894, i se acordă o bursă pentru studiul Fiziologiei animale la Paris.

După un an a luat ca preparator onorific de către savantul fiziologist A. Dortu profesor la „Sorbonne"; devenind apoi colaboratorul său.

E perioada marilor descoperiri științifice, publicând în cursul celor 4 ani de studiu, până la doctorat, 30 de lucrări (1894—1898).

Doctoratul său a rămas celebru.

Reîntors în țară e numit, prin concurs, profesor de științele naturale la liceul „Mihai Viteazu" din București (1900).

Profesor și Director, mai târziu, al gimnaziului „Cantemir-Vodă" din București 1902.

Ca ipspector al învățământ-

(Continuare în pagina 2-a)

Discuții

Slăbiciunea sportivă a ieșanilor...

Atâta pagubă!

de **arhimandritul SCRIBAN**

Eu cetesc cronicile sportărești,... nu din dragoste sportărească, ci dimpotrivă, pentru a vedea toate scrânteliile sportăriei. Că de avut le are berechet și nu ai decât să te ostenești a le căuta în scrisul umflat și încrezut, dar analfabet al sportivilor.

Deci cetesc cum merge și sportăria Iașului. O găsesc povestită în unele ziare ale locului, iar apoi în ale Chișinăului și ale Galațului.

Sportăria Iașului nu se încumetă prea mult. Nu se avântă până la București, dar se măsoară cu cea de peste Prut și cu a Galațului.

Totuși nu prea i merge. O fi Ieșul oraș care bate Chișinăul și Galațul, dar numai până la sportărie. Mai încolo, ioc.

Galațul are tabelele sportive O. V. A. și C. F. R. Se laudă cu ele și se umflă în pene. Zarele Chișinăului și unele ale Ieșului vorbesc cu respect de ele, fiindcă sunt tari de picioare și aleargă bine după minge.

Tabăra Ieșului n'o prea văd ridicată în slăvi. Îi zice *Textila*. Știu eu ce-o fi având? S'o fi încurcând în itele textile, că altfel nu prea-i merge.

Acuma și unele ziare din Ieș încep a da tava, cum zic Muntenii, se vede că ieșanii ar fi ei tari în ce-or fi, dar în ce privește răpăiala din picioare după minge n'o prea aduc.

Să nu le pară rău, că nu-i mare pagubă! In altele să fie meșteri, că despre partea zvârlitului din picioare, pot s'o lase pe sama altora. Aș putea spune că pentru niște oameni supțiri ca ieșenii, dați la brazda cărții, nu le e spre necinste că nu sunt tari de picioare.

Las'să se laude alții cu picioarele.

Ieșanii să-și fie cinstea lor de locuitori ai unui oraș de carte și cugetare. Nu le va fi spre pagubă, dacă, în ce privește zvârlitul din picioare, vor fi întrecuți de chișinăeni și gălățeni.

Cetesc în „Ieșul" dela 15 Mai a. c. că *Textila* și cu D. V. A. au jucat „îndrăcit". Totuși cronicarul sportiv e nevoit să mărturisească fără înconjur că ieșanii au dovedit scăderi (dumnealui zice „lacune", ca să sune mai boierește). *Textila* „nu a mai dat randamentul scontat", deși a avut destule mijloace spre aceasta.

Apoi atunci cum a jucat „îndrăcit", când n'a folosit mijloacele pe care le avea pentru birui?

Pană sportărească. Așa scriu sperțarii. Degeaba cauți logică în scrisul lor. Când n'au altă

(Continuare în pagina 2-a)

Pe vremea lui Eminescu, la Iași

Câteva reminiscențe.—Ziarist, funcționar și revizor școlar.—Profesor de limba germană.—O grevă școlară contra poetului.

Dl. Dr. Ilie Stroici, elevul lui Eminescu

Apropiindu-ne de data sinquartenarului morții lui *M. Eminescu*, ne vin în minte vremurile gloricase, din punctul de vedere al civilizației și spiritualității pe care genialul poet le-a creat în Iași, orașul în care mai adie încă, înviorător, zefirul dulce al liricei și romantismului său.

Nu ne gândim numai la poezie... ci și la proza vieții pe care a trăit'o, în amar sbuciumat, în această cetate istorică și voevodală, al cărei trecut a avut asupra sa o mare, dacă nu cea mai hotărâtoare înrâurire.

Cum și-a agonisit poetul sbuciumata sa existență?

Ca ziarist, muncind în tipografia lui *T. Balassan*, redactând partea culturală a „Gazetei de Iași" foaia oficială a Curții apelative, colaborator al „Convorbirilor Literare", revizor școlar al județului Iași și Vaslui, sau... improvizat bibliotecar al Universității de Iași.

Improvizat—fiindcă poetul n'a fost numit oficial, ci numai în formă, după aranjamentul lui *T. Maiorescu* cu ministrul ad-interim la Instrucție, *P. S. Aurelian*, salarul lunar fiindu-i plătit poetului, prin Casieria Universității, de către membrii cotizanți, ai Societății „Junimea".

Dar *Eminescu* a funcționat cât-va timp și ca profesor de limba germană, la Institutul Academic (în actuala clădire a Liceului „Oltea Doamnă") și la liceul de domnișoare „Humpel" înființat de sora lui *Maiorescu*, Emilia Humpel.

Această școală funcționa în actuala clădire a Institutului „Notre-Dame", în aripa de pe strada Mârzescu, în dreptul Bisericei Sf. Ioan Botezătorul, casa în care, înainte de a fi dărâmate, cu vre-o cincizeci de ani în urmă, funcționase câtvă-va vreme și Seminarul „Veniamin Costache" când s'a strămutat dela Socola, istoricul seminar aflându-se atuncea sub rectoratul defunctului Mitropolit, (pe atunci arhiereu) *Canon Ardmescu-Donici*.

*

„Institutul Academic" a fost încă una din realizările culturale ale lui Maiorescu, după stabilirea sa la Iași.

Școala era condusă de matematecianul junimist *I. L. Melic*, iar printre profesori se afla *N. Culianu*, filologul *Paicu* și *Eminescu*, școala fiind considerată de elită, fiindcă aristocrația își inscria copiii în această instituție, după cum „Institutul Humpel" era școala preferată de cele mai distinse familii boerești din Iași și Moldova.

*

Interesant e că unul dintre foștii elevi ai școalei, care l'a avut pe *Eminescu* profesor, este veneratul nostru concetățean dl. *Doctor Ilie Stroici*, care deși a trecut de vârsta psalmistului, este „un om verde"—cum ne spune dl. Const. Meissner.

Dl. doctor Ilie Stroici a aparținut junismului politic, fiind devotat partizan și prieten al lui *P. P. Carp*. Boer de origină și de educație, d-sa

(Continuare în pagina 2-a)

Casa de semințerie
Vasile Iordăchescu
IAȘI Piața Halei 219
Cea mai sigură casă de semințerie din Moldova
Aprovizionați-vă cu semințurile cele mai sigure și bine selecționate, de orice fel.

TYP
Purgativ Laxativ

Vremea s'a încălzit simțitor
Cumpărați eftin sandale
la mag. „QUADRAT"
STR. ȘTEFAN CEL MARE 15

Copii mici Lei 95
„ mai mărișori „ 125
„ între 5 și 9 ani 145
„ „ 10 și 14 ani 175
„ pentru Dame Lei 2[illegible]5
„ și pantofi de vară bărbătești „ 295

Dr. Adrian Ștefănescu
Medic de Spital
Consultă pentru:
Boli interne și nervoase
METABOLISM BAZAL
Consult 4—6 p. m.
Str. Tăutu No. 2
Telefon 2269

DOCTOR
Iosif Goldenberg
medic de spital
Specialist în:
BOLI DE PIELE
SIFILIS-VENERICE
str. Palat No. 2
Cons. 8-11 a. m. 3-8 p. m.
Telefon 1256

Dr. Gancevici
consultă
BOLI DE PIEPT
Str. Lăpușneanu 19
Luni, Mercuri și Vineri
între orele 1—4 p. m

DOCTOR
Alex. Moruzi
Profesor Universitar
Medic Primar Director
Cons. zilnic 4—6 p. m.
Chirurgie generală
Chirurgie nervoasă
Str. Păcurari No. 5
(deasupra farmaciei Căpățînă)

DOCTOR
Elena Preda
Derevici
Medic asistent al Spitalului Socola
Boale nervoase și ale glandelor cu secrețiuni interne
Analize hormonale. — Diagnosticul biologic al sarcinei — Tratamentul sifilisului nervos
Iași, str. Vasile Conta 32
Cons. 4—6 p. m.

DOCTOR
Gh. Plăcințeanu
Medic primar
Director Spitalul Asigurărilor Sociale
Chirurgie și boli de femei
Cons. 3—5 d. a.
ALEIA ALEXANDRU No. 5

Dr. H. Ochs
Medic de Spital
Specializat la Paris. Fost asistent al Prof. Gosset
BOLI CHIRURGICALE
INTERNE
Strada Cizmăriei No. 5
Consultațiuni 2—6 p. m

Institut de electro-radiologie medicală
Doctor
Gh. Costin
Specializat la Paris și Viena
Medic la disp. p. Profilaxia tuberculozei și Asig. Sociale Iași
Consult. medicale, radioscopii, radiografii, plămâni, inimă, stomac, ficat, rinichi, oase etc.
CONSULT 3—5 p. m.
S'a mutat în str. Vovidenie No. 12 Telefon 1372

Dr. H. I. HERȘCU
consultă
BOLI INTERNE
Diagnostic cu Raze X
(Röntgen)
pentru bolile de plămâni, stomac, intestine
cons. 10-12 și 3-7 p. m.
C. Negri 51 Tel. 1459

Azi la Sidoli
ȘEICUL cu RAMON NOVARRO
— și —
ZORRO
Două mari premiere la Iași

Casa de recreație
Fundul Moldovei - județ Câmpulung - Bucovina este deschisă dela 1 Mai pentru debili pulmonari (exclus focare tuberculoase), convalescenți, surmenați, doritori de liniște.

Dr. Stere Ștefăniu
Medic de Spital și al Casei Asig. Sociale
Boli și operațiuni de nas, gât și urechi
S'A MUTAT
în Str. A. D. XENOPOL 1
(Casele Farm. Adace), Piața Sft. Spiridon etaj I
Cons. 3—6 d. a.
Telefon 1102

WAGONS-LITS // COOK
Agenția Iași,
Piața Unirii 1
își mută birourile în Str. Lăpușneanu 47, cu începere de la 10 Mai 1939.

Azi la Phoenix
CASA DIN MALTA
cu VIVIANE ROMANCE
Al doilea film
KATIA
cu DANIELLE DARRIEUX

Corsete Soutiene elegante și eftine
— la —
Dunavețchi
STR. CUZA VODA 44
(vis-a-vis de Sfatul Negustoresc)

Dr. M. Avram
Medic de Spital
Consult. 3—7 p. m.
str. I. C. Brătianu 120
Consultă și operează
Boli Chirurgicale, Boli de femei, Mamoș

De vânzare
casă gospodărească, solidă, 4 odăi, bucătărie, cămări, pivniță, apă, lumină electrică etc.
Poziție centrală lângă tramvai și Hală. Preț foarte avantajos. A se adresa la ziar.

Programul zilei Eroilor

Joi 18 Mai, ziua Înălțării Domnului, urmând a se face pomenirea Eroilor morți în războiul de întregire a neamului, adresăm un călduros apel către toate autoritățile, instituțiile, societățile de cultură și profesionale, cât și la toată populațiunea din Municipiul Iași, să participe, în număr cât mai mare, la această pioasă serbare națională, care se va desfășura în modul următor:

Procesiunea religioasă

La ora 10.45 dimineața, reprezentanții autorităților militare, civile, clerul, unitățile de străjeri și armata, se vor găsi adunați la cimitirele de onoare: Eternitatea, Galata și Evreese (Păcurari).

La ora 11 dimineața se va începe, la cimitirele de mai sus, festivitatea religioasă pentru pomenirea Eroilor, după următorul program:

a) „Tatăl nostru" executat de corul străjeresc.
b) Serviciul religios.
c) Pomenirea Eroilor.
d) Cuvântul reprezentantului autorităților.
e) Depunerea coroanelor și florilor pe mormintele eroilor, timp în care străjerii vor intona „Imnul Eroilor".
f) Clipa de reculegere cu onorul străjeresc.
g) Imnul „Pe-al nostru steag (executat de corul străjeresc).
h) „Imnul Nostru", Idem
i) „Imnul Regal" „
j) Depunerea de jerbe pe mormintele eroilor celorlalte confesiuni.
k) Defilarea.

La celelalte cimitire (Galata și Evreesc) serbarea se va desfășura după programul similar respecti.

După amează

Vizitarea pe mici unități de armată și străjeri a muzeelor și monumentelor istorice din localitate (Muzeul Regimentu-13 Dorobanți, Secția istorică din Muzeul de Științi Naturale, Monumentul Eroilor Cavaleriei, Monumentul Eroilor, Galata, etc.).

Seara

Ora 21. — Retragerea cu torțe. Pornirea dela Rezidență. Opriri: Conad. Corpului IV Armata—Palatul de Justiție—Copou.

Ținuta:
Armata — cea ordonată de garnizoană.
Civili—haină neagră.

Rezident Regal al Ținutului Prut.
Profesor Universitar TR. IONAȘCU.
Mitropolit al Moldovei NICODIM.
Comandant al Corpului IV Armată.
General de Divizie ȘT. IONESCU.
Primarul Municipiului Iași General CONSTANTIN IONESCU.

Publicațiune

Subsemnatul Alexandru Oiteanu din Iași str. Moara de Vânt 18, aduc la cunoștință prin prezenta că: în ziua de 4 Mai a. c. a dispărut de la domiciliul meu soția legitimă Liuba Oiteanu născută Săculțeanu din Perival, Cornești jud. Bălți, a fost căsătorită înainte cu Dumitru Chistol, luând cu dânsa și fetița de 4 ani și 8 luni provenită din căsătoria cu mine și furându-mi suma de 41082 lei și un carnet cu următoarele acte: O poliță în alb pe numele lui Șmil Alin în valoare de 8000 lei, o poliță în alb de 10.000 lei pe numele lui Alexandru Dorofte și o chitanță de mână în valoare de 5000 lei pe numele lui Alexandru Dorofte, Buletinul de Biroul Populației pe numele meu, Alexandru Olteanu, și chitanțele de plăți dela comună și dela stat.

Ea are ca semnalmente următoarele: Este în vârstă de 34 ani, este blondă, statura potrivită, la piciorul stâng având o rană, umblă pansată.

Copila ăe numește Maria Olteanu și obșnuește să nu se despartă de mama ss.

Se servește de două acte Buletin de Biroul Populației pe numele Liuba Chistol și un manual de servitoare pe acelaș nume.

Dacă cineva aude de această femee este rugat a aduce la cunoștința autorităților îndrept sau a comunica la susnumita adresă în urma unei bune recompense. Iar actele: le declar nule și fără valoare în mâinile ori cărui le va găsi în cazul când nu-mi vor fi înapoiate.

ALEX. OLTEANU

Un mare savant român
apreciat în mod deosebit în Franța:
Dr. Nicolae Florescu

(Continuarea din pagina 1-a)

tului secundar, e trimes în 1911 la Paris în vederea reformei învățământului universitar și a înființării școalelor medii.

Ajunge suplinitor al catedrei de Fiziologie animală din București, după decedarea prof. I. Athanasiu.

E numit apoi conferențiar și'n fine profesor titular la catedra de „Fiziologie animală" din Cernăuți, catedra pe care o deține până'n ziua pensionării.

Cine a fost Florescu, cred că va reeși, cu prisosință, numai din cele ce voi aminti.

In 1911 am plecat la Paris pentru a-mi treoc doctoratul în Fiziologie. Obligat fiind de a aștepta sosirea profesorului A. Dostre, mi-am petrecut timpul citind numele savanților, ce s'au distins prin activitatea lor, înscrise pe frontonul sălii ce dădea în amfiteatru.

După 8 nume de franceji, am citit numele lui Florescu.

Aceasta m'a impresionat puternic. Un Român, printre Francezi, trecut cu caractere de aur și aceasta în însăși incinta Sorbonnei"!

Cât am dorit eu ca numele acelora ce au pus temelia științei românești să fie înscrise pe frontonul amfiteatrelor noastre. Am dat un exemplu, am făcut un început, dar n'am găsit nici încurajare și nici imitatori.

Numele lui Florescu cinstește știința românească.

Iată decc — deși Florescu n'a fost profesor la Universitatea din Iași—m'a autorizat de a lua cuvântul aci, în numele ei, pentru a aduce un cald omagiu de recunoștiința aceluia care a ridicat, la nivel atât de sus, gândirea românească.

Inștiințare

Aduc la cunoștința clienților mei, *că de la 20 Mai 1939,* îmi mut biuroul și locuința în strada Ștefan cel Mare No. 38—lângă Mitropolie.

N. G. PETREA
avocat

Scriitorul Octav Desila
acordă autografe

Librăria „Ligii Culturale" a amenajat o frumoasă vitrină festivă noului ieșan: romancierul *Octav Desilla*, autorul atâtor cărți de succes: „Zvetlana" „Noroiu", „Bucureștii orașul prăbușirilor", „Neasfârșpăr" etc.

Scriitorul *Octav Desilla* se va prezenta ieșenilor Sâmbătă 20 crt., între orele 5-7 p. m., când va semna autografe în localul librăriei „Ligii Culturale", pe noul său roman, *„Două chemări"*, care la București a marcat un succes de răsunet.

Slăbăciunea sportivă a ieșenilor...
Arăta pagubă!

(Continuare din pagina 1-a)

dumerire despre o înfrângere dar vina pe „ghinion".

In jocul pomenit, cetim despre ieșani că au jucat „lent", cu întârzieri în executarea passelor, ceia ce a ușurat gălățenilor să distrugă atacurile adverse.

Ei, așa au jucat ieșanii? lent și cu zăbavă? Apoi atunci unde a fost „îndrăzneala" jocului lor?

Că sportivii aruncă din picioare, fie! Doar e joc. Dar de ce aruncă vorbele atât de ușor? Ce? este și o sportărie de vorbe?

Apoi aici suntem noi, ceva mai tari și nu ne pot lega la gard cu vorbe umflate.

Va să zică ieșanii au înghițit gutuia. Gălățenii i-au rușinat.

Nu e nimic. Să nu-și mai puie obrazul pentru sport, că nu e de obrazul lor! Să-și roadă cinstea lor în altele. Laude-se ceilalți ca ghiogari și tari de copită! Ieșenii au altele de laudă. In locul lor, nici nu m'aș încerca să mă arăt tare în copită.

ARHIM. SCRIBAN

Pentru eroii din Covasna (Iași)

In com. Covasna jud. Iași din inițiativa Pr. Paroh I. Ghiorghiu și cu concursul Comitetului de construcție, a Doamnelor și D-lor învățători, a elevelor de Școală precum și cu concursul locuitorilor din acest sat, s'a cumpărat o placă de marmoră pe care s'a săpat numele a 68 eroi care s'au jertfit pentru patrie în războaiele 1877, 1913 și 1916.

Asemenea s'a făcut și o cruce comemorativă care s'a ridicat în fața bisericii și pe care este așezată placă. Aducem mulțumiri și laudă celor ce au dat concursul la asemenea fapte.

Gh. Budacă

Pe vremea lui Eminescu, la Iași

(Continuarea din pagina 1-a)

este un citadin și un rural; de aceia, cu toți anii pe care îi poartă svelt, d. dr. *Stroici* a rămas acelaș pasionat vânător, cultivând sportul vânatului, și frecventând, aproape zilnic, mediul select al clubului „Jockey" fiind anturat de membrii societății, de toate generațiunele, cu care se întreține viu asupra trecutului, ca și asupra prezentului.

Dl. dr. Stroici, cu drept cuvânt simte o nobilă mândrie când i se vorbește de fostul său profesor de germană, de care își aduce aminte că a fost și pedagogul institutului.

I-am solicitat câteva reminiscențe evocative, dar în modestia ce-l caracterizează, elevul-contemporan al lui Eminescu, a păstrat o rezervă. Rezervă—pentru simplul motiv de a nu se ști „trecut prin gazete". Insă, mai nădăjduim...

Eminescu, profesorul „Institutului Academic" a avut și aici o mare amărăciune, căci într'o bună zi o clasă întreagă sia pus în grevă. Contra bunului și distinsului poet? Nu!

De sigur în contra limbii germane cu care tineretul școlar nu se prea împăca și în orice caz nu avea aceiași predispoziție și plăcere ca pentru limba franceză...

Iar cel care a provocat Greva în clasă n'a fost altul de cât elevul *Constantin Mille* (Dinu Millian) și colegul seu *Coțfun*, recte *V. G. Morfun*, cari aveau să devie apoi conducătorii socialiștilor (considerați pe atuncea „nihiliști" care au editat volumului „Versuri și Proze de Eminescu.

Șeful răscoalei a fost *Const. Mille*, care a scris și el un volum de „Versuri" (1888) Pentru cielul său intitula „Caetul Roș" cuprinzând versuri social-revoluționare, *Eminescu*, își exprima-se cândva părerea că *Const. Mille* prevestește un mare și original talent.

Greva dela Institutul Academic, a fost potolită de *Paicu* și *Culicanu*. Ea n'a ținut de cât o singură oră de clas, în momentul în care profesorul *Eminescu*, intrând și uurcându-se pe catedră, a constatat băncile goale, iar în clasa pustie nu se poate prezent decât pactul...

Episodul capătă acum o notă actuală, căci suntem în vibrată apoteză eminesciană.

C. SĂTEANU

N. B. Interesantă știre că d-l *Dr. Ilie Stroici* a fost elevul lui Eminescu, mi-a fost comunicată de către d. profesor *Radu Manoliu*, care lucrează asiduu la un studiu original asupra poeziei eminesciane.

Mă simt dator să-i exprim d-lui prof. Radu M[illegible] mulțumiri și recunoștință.

C. S.

Să o știe fiecare:
Orașanu și țaranu
Că devii VOINIC și TARE
Dacă bei VINUL BECEANU.
Depozit: Farmacia Dr. Beceanu
Piața Halei Iași

Avocații din Iași
au subscris pentru apărarea națională

Avocații ieșeni s'au întrunit Luni în adunarea generală extra-ordinară, subscriind suma de 10 mii lei pentru înzestrarea armatei.

D. av. Pogonat decanul baroului, a expediat d-lui prim-ministru Ar. Călinescu și ad-interim la Apărarea Națională, următoarea telegramă:

„Am onoare a vă aduce la cunoștință că adunarea generală extra-ordinară a Corpului de avocați din Iași din 15 Mai 1939, a subscris suma de lei 10 mii drept contribuție a Baroului din Iași la Fondul de înarmare și apărare a Țării.

Conform dispozițiunilor în vigoare, suma a fost depusă la Banca Națională a României Iași.

Excursiile „Meșeceului"

Secția turistică a „Meșeceului", organizează următoarele excursii:

BANAT 1—30 Iulie (30 zile), pe drumul:
Iași—Buc.—Baziaș—Timișoara—Lupeni—Sibiu-O. Mai Brașov—Sinaia—Ploești-Iași.

BANAT 16—30 Iulie (15 zile), pe drumul:
Iași—Buc.—Baziaș—Timișoara—Deni—Brașov—Sinaia Iași.

TRANSILVANIA 1—30 August (30 zile), pe drumul:
Iași—M. Ciuc—Brașov—Tg. Mureș—Cluj—Oradea—Sâtmar—Ilva Mică—V. Dornii—Câmpulung—Iași.

TRANSILVANIA 16—30 August (15 zile), pe drumul:
Iași—M. Ciuc—Brașov—Tg. Mureș—Cluj—Oradea—Sâtmar—Ilva Mică—Cernăuți-Putna-Iași.

DOBROGEA 1—10 Septembrie (10 zile), pe drumul:
Iași—Galați—Bazargic—Balcic—Constanța—Vâlcov—Iași.

Excursioniștii vor vizita tot ce e demn de văzut în jurul acestor itinerare.

Participările la I-a, II-a, III-a, sau a IV-a excursie sunt: Particularii 2500 lei, studenții și elevii 2000. La a V-a excursie particularii 2000 lei, studenții și elevii 1500. Grupele învățătorești județene, cel puțin 31, pot participa cu 1|2 cotă, achitând restul ulterior în 3 rate lunare.

Pentru amatorii de confort și masă aleasă sunt și clase superioare. Informații detaliate în revista Meșeceul.

Inscrierile se fac la filialele județene ale Meșeceului, iar la Iași, str. Lăpușneanu 8, orele 12—13.

x O mare fabrică de industrie chimico-farmaceutică duce actualmente tratative cu d. dr. Alex. Socolovschi, despre lansarea câtorva preparate medicale după formula d-sale.

In primul rând vor apare medicamente contra guturaiului, răgușelei și surzeniei, executate după formula și indicațiile specialistului ieșan.

Crema Candide întrebuințată zilnic, face să dispară ridurile, dând obrazului Dv. acel aer de tinerețe admirat de toți bărbații!

Constipația rebelă și obișnuită

precum și digerarea grea se înlătură prin Leo-Pills.
Leo-Pills un laxativ extras exclusiv din plante cu un efect minunat și nedureros.
Chiar la o întrebuințare îndelungată Leo-Pills nu produce obișnuință. Luați cu încredere Leo-Pills.
In cutii de 20 și 60 pilule.

Leo-Pills

Operațiile electorale

Depunerea candidaturilor pentru Cameră și Senat

Dl. C. Lupu prim președinte al Curței de Apel și președintele biroului Central Electoral al ținutului Prut, a dat eri următorul comunicat:

„Se aduce la cunoștința celor interesați, că la biroul central electoral depe lângă această Curte de Apel se depun numai candidaturile pentru Cameră.

Candidaturile pentru Senat se depun la Curtea de Apel din București. Inscrierele în listele electorale pentru Senat se fac la d. Prim-Președinte al Tribunalului secția I.

Biroul central Electoral Prim Președinte

C. LUPU

*

Biroul central Electoral va fixa peste 3—4 zile costul buletinelor, atunci când se va cunoaște numărul exact al alegătorilor din Ținutul Prut.

Din rapoartele primite la Biroul Central Electoral, până eri la orele 12 p. m., s'au inscris în ținut pentru alegerile la Cameră 65,650 de votanți.

La Agricultură și Muncă s'au inscris 52,824 alegători; la Comerț și Industrie 5149 și la intelectuali 7679 alegători.

x **Laboratorul de analize medicale, chimice și microscopice Dr. Ratianu** autorizat de Min. Săn Publice, execută analize complecte de urină, spute, secrețiuni, etc. precum și orice analize ce interesează industria, comerțul și higiena alimentară. Iași, Cuza Vodă 83.

După 30 ani dela absolvirea școlii

Intîlnirea unei promoții a Liceului Național

Promoția anului 1908 a Liceului Național din Iași se va reuni în ziua de Duminică 28 Mai a. c. (Rusaliile). Comitetul de inițiativă a lansat, în acest scop, următorul apel cuios:

„Au trecut 30 ani decând am părăsit băncile Liceului Național din Iași. Seria noastră s'a mai întâlnit în acest oraș în anii 1916 și 1924.

De atunci mulți dintre noi au dispărut. Se cuvine ca, după atâția ani, să ne aducem din nou aminte cu duioșie de cei cari nu mai sunt între noi și să ne reîmprospătăm copilăria și prietenile legate în prima noastră tinerețe.

In înțelegere cu actuala direcțiune a Liceului, am fixat o reuniune pentru ziua de Duminecă 28 Mai 1930, orele 9.30 dimineața, când trebue să fim prezenți la liceu.

Să nu lipsească nimeni de astă dată!

Adeziunile însoțite cu suma de minimum 200 lei, se vor trimite pe adresa d-lui Ion Bantaș, avocat, Liceul Național Iași.

PROGRAMUL:

Ora 9.30 Reuniune în cancelaria școalei apoi urcarea în cl. VIII-a, strigarea catalogului în prezența Directorului Liceului și a foștilor profesori în viață.

Ora 10,00 Parastas pentru colegi și profesori, cu Preotul și corul Liceului.

Ora 11,00 Vizitarea Liceului, cu clădirile noui și Internatul.

Ora 12,30 Fotografierea.

Ora 13,00 Dejun la Internatul Liceului.

Seara masă câmpenească. Cei ce vor rămâne pentru a doua zi, vor face vizitarea Iașului, a grădinilor și Cimitirului cu mormintele colegilor și profesorilor.

Semnează:

Andriescu-Cale, Apostolescu Ion, Bantaș Ion, Ciolan Mihai, Focșa Victor, Genoiu Miron, Geossanu Ilie, Gorschi Artur, Krupenski Alex., Pogonat N., Ullea Octav, Vasiliu Gh., Cosmovici Nicolae.

Asociația generală a medicilor Iași convoacă pe Domnii Medici pe ziua de azi Mercuri 17 Mai ora 20½ în localul A. C. I. din Piața Unirei (casele Motaș etaj) *pentru desemnarea candidaților în Parlamentul F. R. N.*

Comunicatul Comandamentului Gărzei Naționale F. R. N. din Municipul și Județul Iași

Aducem la cunoștința membrilor Frontului Renașterei Naționale că:

„Garda Națională a acestui „oraș, a luat ființă o anexă „a F. R N., pe ziua de Luni „8 Mai 1939

„Incepând dela 9 Mai a. c. „se primesc inscrieri de mem„bri, zilnic între orele 8—12 „și 16—19, la biuroul Comandantului, din Palatul Pre„fecturei de Județ, unde se va „da și relațiuni asupra condi„țiunilor de admisibilitate.“

Comandamentul Gărzii Naționale a F.R.N. din Jud. Iași
Lt. Colonel Turcu e.

INFORMAȚII

x Dl. ministru Victor Iamandi a plecat aseară la București.

x La tribunalul comercial s'a vândut prin licitație publică imobilul din str. Eminescu 5 proprietatea soților Eliza și C. Vlădescu.

Imobilul a fost adjudecat definitiv asupra d-lor dr. Diaca și col. Strat, cu suma de 2.350.000 lei.

x Ministerul Muncei a comunicat Camerei de Muncă că a recunoscut ca persoană juridică Breasla coaforilor și bărbierilor din ținutul Prut.

x D. Alex. Rener președintele Breslei Textilei și Imbrăcăminte, roagă pe toți membrii breslelor să se înscrie în listele electorale.

Cei ce vor avea nevoe de informații să se adreseze d-lui Alex. Rener în str. Banu.

x Eri a sosit în localitate venind din străinătate d. prof. dr. Ion Bălteanu, directorul Institutului de Igienă și Sănătate Publică din Iași.

D-sa a luat parte la desbaterile sanitare ale comisiei medicale internaționale de la Geneva, al cărei membru este.

x *Societatea Veteranilor de Război* invită pe membrii săi a participa la comemorarea Eroilor, Joi 18 Mai.

La orele 8 dim. vor fi la sediul Societății, de unde vor pleca la Cimitirele Eternitatea și Israelit.

Haine închise, cu decorații.

x **Expoziția Cămărui.** — In str. Lăpușneanu s'a deschis expoziția pictorului M. Cămăruț.

Numele artistului nu are nevoe de nici un fel de laudă Iar expoziția de acum însemnă o consacrare.

x **Rectificare.**—Dintr'o eroare, s'a redat în numărul eri că d. Gh. Zambra s'ar fi înscris la examenul de controlori financiari ce are loc în curând la Ministerul de Finanțe.

In realitate d. Gh. Zambra funcționează ca controlor definitiv pe lângă administrația de Incasări și Plăți Iași, fiind repartizat la Circumscripția Bucium.

x Conducerea Epitropiei St. Spiridon a dispus convocarea colegiului medical al instituției, pentru Vineri 19 Maiu a. c.

La ordinea de zi mai multe chestiuni interesante în vederea bunului mers al institutiei.

Crema de Iacrămioare curăță albește și catifelează fața.

Dep. Farmacia Dr. Beceanu Piața Halei

Grindina a făcut pagube în podgoriile Putnei

Focșani 17—Grindina de acum câteva zile, de mărimea oului de porumbel, a adus jalea în regiunea noastră de podgorie. Piatra a distrus 50 la sută vițe, livezile și semănăturile din comunele: Câmpineanca, Florești, Pătești, Suraia, Vadu-Roșca, etc., lăsând fără hrană sute de familii de țărani.

Imediat ce a fost informat unde a bătut grindina, d. col. Al. Cristescu prefectul județului nostru, a luat o serie de măsuri și a intervenit la ministerul de resort pentru ajutorarea celor sinistrați. D-sa a vizitat toate comunele sinistrate, interesându-se îndeaproape de situația fiecărui locuitor.

ȘTIRI JUDICIARE

Furnizori dați în judecată pentru nerespectarea de contract

Tribunalul secția III-a a judecat acțiunea făcută de Ministerul Apărărei Naționale contra d-lor Daniel Gutman și Paul Mândrescu din localitate.

Ministerul a cerut condamnarea d-lor Cutman și Mândrescu la plata sumei de 800 mii lei pentru nerespectarea unui contract de furnituri de cereale ce aceștia trebuiau să le facă la diferite unități militare.

Procesul s'a judecat în fond, ministerul fiind reprezentat prin d. av. V. Sion iar părții prin d. av. Alfons Hercvanu.

Contrafacerea de marcă de fabrică

Curtea de Apel secția I-a a judecat procesul de contrafacerea de marcă de fabrică, intentat de către fabrica de casânci „Doamna" din P-tra Neamț, contra industriașilor Vexler & Kuchier din strada Zugravi.

Inculpații au fost condamnați de către tribunal la câte o lună închisoare și 100 mii lei despăgubiri civile, pentrucă fabricând casânci de proastă calitate, au pus pe produsele acestea, marca de fabrică pe care o întrebuința pe aceleași mărfuri și fabrica „Doamna".

Prin acest procedeu industriașii ieșeni au adus prejudicii materiale fabricei din P. Neamț.

Curtea de Apel judecând procesul în fond, a redus pedeapsa la câte 1500 lei amendă, obligând de d-nii Vexler & Kuchier ca în solidar să plătească fabricei „Doamna" suma de 150 mii lei despăgubiri civile.

Pentru inculpați a pledat d. av. M. Veiler, iar pentru fabrica „Doamna" d. av. C. Dumbravă.

Diferend comercial

Firma Vartparonian & Hlebnichian din str. Ștefan cel Mare a încredințat comerciantului M. Barasch din str. Cuza Vodă 50, mărfuri de manufactură în valoare de 40 mii lei pentru a le vinde în consignație.

Deoarece comerciantul în termenul fixat nu a predat valoarea mărfurilor și nici nu a restituit marfa, firma Vartparonian & Hlebnikian a cerut tribunalului să ne autorizată a ridica mărfurile dela comerciant.

Tribunalul comercial a judecat eri acțiunea, urmând a se pronunța astăzi.

Aur nedeclarat

Curtea de Apel secția II a judecat procesul industriașului H. Calmanovici din Bacău, condamnat la 3 luni închisoare și 5000 lei amendă, pentrucă s'au găsit la locuința sa 5 monete de aur a câte 20 franci francezi, și pe care nu le-a declarat la Banca Națională.

Procesul s'a dezbătut în fond, Curtea amânând pronunțarea.

Procese pentru dare de foc

Tribunalul secția IV a judecat în fond procesul de dare de foc intentat d-nei Sora Apostol și fiului ei Ameden Apostol.

Aceștia sunt acuzați că au dat foc conacului dela via d-lui V-le Manisali din comuna Bucium Jud. Iași.

Tribunalul a rămas în pronunțare.

— Curtea de apel secția I a judecat apelul parchetului, contra achitării de către tribunal a comerciantului Solomon Clamer din str. Palat, învinuit că a dat foc imobilului său pentru a încasa asigurarea.

Curtea a respins apelul parchetului, menținând achitarea comerciantului.

Faliment

Tribunalul secția I a judecat eri procesul de faliment al comerciantului Moisă Iancu proprietarul magazinului „Ferrul" din Str. A. Panu.

Comerciantul a cerut un termen pentru a face dovadă că a achitat toate datoriile.

Tribunalul a amânat judecarea la 12 Iunie.

Judecătoria Ocol I Urban a admis acțiunea intentată de d. V-le Palel din str. Nicolina, obligând Primăria să-i restituie suma de 5800 lei reținută din salarul d-lui Palel pe motiv că nu ar fi plătit chiria imobilului proprietatea primăriei, ce era acuzat de furt.

D. Palel a fost asistat de d. av. M. Gr. Constantinescu.

CITIȚI „OPINIA"

O scenă-caracteristică

Când s'a produs agresiunea italiană asupra Albaniei, se credea că albanejii vor rezista, ducând o luptă de guerilla.

Insă dimpotrivă; albanejii s'au acomodat imediat, primind chiar cu elan dominația italiană.

La o recentă solemnitate în Roma, delegații de albaneji, în costumele lor naționale, au defilat în fața regelui-împărat Victor Emanuel (cum se vede în clișeu), ca o dovadă a desăvârșitei încadrări albaneze în granițele Italiei.

Dela Tribunalul militar

Tribunalul militar al Corpului 4 Armată, prezidat de d. col. Munteanu, a judecat eri mai multe procese.

Primul proces a fost al sold. Stanciuc din Reg. 53 Infanterie, acuzat de furt prin efracție. Inculpatul, pus să răzească o casă, a forțat ușa acesteia și pătrunzând înăuntru, a furat lucruri de valoare.

Tribunalul l'a condamnat la 7 luni închisoare și un an interdicție.

— Soldatul Moraru Constantin Reg. 8 Roșiori, acuzat de dezertare repetată, a fost condamnat în lipsă, la 6 luni închisoare; sold. Bertea Vasile, acuzat de dezertare și risipire de efecte a fost condamnat la 3 luni închisoare.

— Pentru ultraj cu lovire au fost condamnați: Tănase Gh., Lazăr Const., Gr. Tănase, Leon Tănase, Mihai N. Tănase și Const. Bălan, la câte 1000 lei amendă, toți din Ștefănești-Botoșani pentrucă au bătut doi gardieni, Aloboaie și V. Stăncescu.

Iar gardienii pentru abuz de autoritate, pentrucă a lovit grav pe inculpați, tot la câte 1000 lei amendă, Severin Vasile din Costuleni-Iași a fost condamnat la 1000 lei amendă pentru port ilegal de armă,

— Avocatul Schechter Emil din Fălticeni acuzat de lovirea în timpul... serviciului, a unui măturător de stradă, a fost achitat.

Deasemeni, a fost achitată d-na Manolescu Eugenia proprietară, din Costești-Botoșani, acuzată de ultraj adus unui agent fiscal.

V F.

Informațiuni

x Cu ocazia zilei de 10 Mai, M. S. Regele a conferit decorația „Crucea serviciului credincios cl. III" d-lor Ilie Sofronie prim grefier la Curtea de apel și Spiridon M. Șoimaru licențiat în drept, prim grefier de Curte.

x Din inițiativa Camerei de Muncă, s'au înființat cursuri de perfecționare pentru lucrătorii în metal și lemn, cărora să li se predeie desemnul industrial.

Aceste cursuri vor fi ținute de d-nii Petre Troteanu și Simionescu Roman profesori la Academia de Arte frumoase.

x Duminică a avut loc căsătoria religioasă a d-rei Ștefania Gafencu fiica cunoscutului meseriaș d. D-tru Gafencu, cu d. Aurel Mărgărint fiul fostului președinte al Camerei de Muncă.

Nuni au fost d-na și d. av. Emil Ceicovschi.

x Doamna Ana Olănescu din Aleia Copou, a introdus la tribunalul local acțiune de divorț contra soțului ei dl. Ioan Olănescu din Șos. Păcurari.

x Toți avocații sunt rugați a se prezenta la secretariatul baroului pentru a li se viza carnetele de identitate pe anul acesta.

Mica Publicitate

OCAZIUNE RARĂ. — De vânzare din cauza urgentei plecări, imobilul din Iași str. Barbu Lăutaru Nr. 32, compus din 3 apartamente și atenanse, aproximativ 3000 m.p. pentru grădină-zarzavat, 80 pomi fructiferi, îngrăditură durabilă. Bun pentru orice industrie, preț convenabil Adresa la imobil, sau la d. Scutaru, Curtea de Apel S. I.

DE VÂNZARE casă de raport 4 apartamente. Preț avantajos. A se adresa proprietar în curte. Ghica Vodă Nr. 13.

UMBRELE bune cu prețuri de 40% mai eftine ca în altă parte cât și reparațiuni de tot felul obțineți LA LEON care s'a mutat în str. I. C. Brătianu 113 lângă farmacia Racoviță.

DE VÂNZARE imobilul din str. Apeduc 23, cu tot confortul, Aproape de Piața Halei și centru, având grădină cu pomi fructiferi și flori. Condițiuni favorabile.

PIERDUT Buletinul Biroului Populației Iași, No. 52813 din 19/4 1935 pe numele de Tănăsoiu Constantin din cartierul R. M. S str. D No. 9 se declară nul.

PIERDUT buletinul biroului popu ației Iași pe numele Frăsina Ardeleanu din str. Ștefan cel Mare No. 3.

Se declară nul.

De vânzare

UȘI și FERESTRE, geamlâcuri, paravane din lemn, cu sticlă, toate în bună stare.

A se adresa Librăria Universala, Ștefan cel Mare 11

x **Tusa și Răgușeala** în Bronchitele gripale dispar repede cu *Pastilele de Eucalipt Benzomentolate Dr. Ratianu* aprobate de Consiliul Sanitar Superior. Indrcate în toate afecțiunile pulmonare, laringite, astmă, desinfectează plămânii, ușurează respirația. Depozit Farmacia Dr. Ratianu Iași Cuza Vodă 83.

x La bolile de ficat și rinichi, luați zilnic BORVIZ de BORSEC.

Doamna Olga Dr. M. Sava și Doamna și Maiorul Aurel Cernescu mulțumesc pe această cale tuturor rudelor, prietenilor și cunoscuților, cari, prin prezența lor sau în scris, au luat parte la durerea încercată prin pierderea scumpului lor soț și tată

DOCTORUL
COLONEL MATEI SAVA

Familia îndurerată anunță punerea pietrii funerare iubitului lor

Solomon Kanner
(Moima)

mâine Joi 18 Mai ora 10 dim. și roagă rudele și prietenii să asiste.

Informațiuni

x Romancierul *Octav Dessilla* va semna autografe Sâmbătă 20 Maiau 1939 între orele 5—8 la LIBRĂRIA LIGI CULTURALE.

x **Dr. M. Segall** *Medic de spital, consultă zilnic boli de nas, gât și urechi, în str. Cuza Vodă 83. Telefon 1767.*

x Inainte de a vă cumpăra vin, treceți și gustați vinurile dela deslacerea din str. A. Cuza No. 27, casele Teitler (costă Poșta veche).

x *D. Dr. D. Goldstein* reinstalându-se în localitate, consultă boli interne și de femei în str. Stejar 110 (cartierul Tătaraș), între orele 9—11 și 3—7 d. a.

x Pentru comenzi de BORVIZ DE BORSEC, adresați-vă reprezentantului societății, — Dl. Vasile Mândru, la cinematograful „Sidoli", telefon 2059 și la biroul de agentură și comision Mândru, tel. 1516.

Doctor
Aurel Mihailescu
Medic al Spit. Sf. Spiridon și C sa Asigurărilor Sociale
BOLI DE RINICHI GENITO-URINARE
Explorațiuni și tratamente prin cistoscopie, uretro copie, curenți de înaltă frecvență
Cons. 7—9 seara
Str. Lascar Catargiu 74
(lângă Piața Sf. Spiridon)

PUBLICAȚIUNE

Având în vedere că termenul pentru depunerea cărților de imobil expiră la 23 Mai 1939 și cum până la acea dată mai sunt câteva zile, invităm pe toți Domnii proprietari de imobile din acest oraș să facă aceste cărți pe care să le depună din timp la Comisariatul de poliție din care face parte imobilul.

Dacă nu se vor depune din timp cărțile de imobil lăsându-se în ultimele zile, se vor produce aglomerații prea mari și în acelaș timp nemulțumiri, ceiace se poate evita dacă se vor depune cărțile de imobil din timp.

Cheștorul Poliției Iași,
GH. LEAHU

DOCTOR
SOLO SCHREIFEL
SPECIALIST IN
BOLI DE PIELE, VENERICE, SIFILIS
Diagnosticul precoce al sifilisului prin examenul ultra-microscopic
DIATERMIE
Raze ultra-Violete
Consultații și tratamente
7—10 dim. și 2—9 seara
Str. Anastasie Panu 70
Peste drum de Bis. Sf. Neculai

VIN NEGRU VÂRTOS
„ ALB
„ VECHIU
„ NOU
cumpărați dela depozitul din strada *A. C. Cuza Nr. 27* (CASELE TEITLER) fost poșta veche

Dr. R. DAMSKER
Medic de Spital
BOLI INTERNE
plămâni, inimă, rinichi
Str. Ghica Vodă No. 32

ULTIMA ORA

Danemarca admite pact de neagresiune cu Germania

Insă Suedia, Norvegia şi Filanda au refuzat

Berlin 17. —In cursul zilei de eri, dl. Ribbentrop a avut intrevederi cu miniştrii Danemarcei, Suediei, Norvegiei şi Finlandei.

După cât se spune în cercurile oficiale, ambasadorii au remis răspunsurile guvernelor respective la propunerea Reichului pentru încheierea unui pact de neagresiune.

Se pare că răspunsul Suediei şi Norvegiei a fost hotărât negativ.

Răspunsul Finlandei e negativ, dar cu unele rezerve. Răspunsul Danemarcei e afirmativ.

Dl. Hitler va face noi declaraţii

Berlin 17.—Cercurile germane sunt preocupate de vizita la Berlin a contelui Ciano şi de semnarea acordului militar germano-italian.

Se arată că în discursul pe care îl va ţine cu această ocazie, dl. Hitler va face declaraţii foarte importante şi surprinzătoare.

Ştirea dată de ziarele oficioase că imediat după semnare se va produce vizita Regelui-Impărat Victor-Emanuel la Berlin, nu se confirmă.

Data acestei vizite n'a fost încă fixată.

Acord româno-german

în chestia exploatării pădurilor

Buc. 17.—O delegaţie germană, în frunte cu d. Parchmann, conducătorul economiei forestiere a Reichului, a dus tratative pentru încheerea unui protocol tehnic care să stabilească mijloacele pentru aplicarea tratatului comercial cu Germania, încheiat la 23 Martie a. c., în ceeace priveşte problemele forestiere.

Protocolul a fost semnat eri de d-nii ing. Bujoi, ministrul economiei naţionale şi Parchmann, împuternicit al guvernului german.

Protocolul schiţează în linii largi măsurile necesare pentru desvoltarea comerţului forestier în viitor, în spiritul tratatului şi în interesul economiei celor două ţări, precum şi îmbunătăţirea producţiei forestiere româneşti, prin desvoltarea întreprinderilor de industrializare şi prin noui investiţii.

Dl. von Papen se înapoiază la Berlin

pentru a raporta asupra situaţiei din Turcia

Istambul 17—Dl. von Papen, ministrul Germaniei la Ankara, a sosit eri în localitate, continuându-şi drumul spre Berlin.

Se crede că rechemarea sa e urmarea semnării acordului franco-turc.

Dl. von Papen va face un raport asupra situaţiei într'o conferinţă specială care se va ocupa de raporturile germano-turce.

Se afirmă că Reichul va lua o serie de măsuri pentru intensificarea relaţiilor comerciale cu Turcia.

A fost respinsă acţiunea în contencios

a d-lui Dr. Mezincescu—junior

Bucureşti 17.— Curtea de Apel secţia IV a judecat eri în continuare, acţiunea în contencios a d-lui d. Mezincescu împotriva Senatului Universităţii din Iaşi

Se ştie că, deşi recomandat de facultate, dl. dr, Mezincescu n'a fost admis de Senat le catedra de chimie medicală şi biologică.

Eri, Curtea s'a pronunţat respingând apelul; decî aprobând punctul de vedere al senatului universitar.

Pentru Universitate a pledat dl. av. Nellu Ionescu; iar pentru reclamant d-nii av. Gruia, Anibal Teodorescu şi Dragoş.

Şi-a omorît fiul pentrucă era idiot

Tribunalul l'a achitat

New York 17.—Un proces senzaţional a fost acela al lui Louis GrentielS, care şi-a omorât copilul în vârstă de 16 ani, pentrucă suferea de idiotism.

După desbateri furtunoase, tribunalul l'a achitat pe tatăl criminal.

Arestarea unui avocat

în legătură cu nişte fraude

Bucureşti 17.— In legătură cu fraudele de la Casa de Construcţii, s'a deschis acţiune publică împotriva avocatului Alex. Ştefănescu şeful contenciosului de la această instituţie.

Aseară s'a lansat mandat de arestare împotriva inculpatului.

Dl. prof. Ripert la M-rea Neamţu

I. P. S. S. Mitropolit Nicodim însoţit de d. Georges Ripert, decanul Facultăţii de Drept din Paris şi membru al Institutului Francez au plecat astăzi dimineaţă la Mănăstirea Neamţ.

Cu această ocazie, marele jurist francez va cerceta documente juridice în legătură cu trecutul poporului român, documente care se află în păstrarea învăţatului Chiriarh al Moldovei.

Ştiri poliţieneşti

Cercetările în afacerea Pălănceanu

Noi arestări

D. comisar şef Căpriţă s'a întors aseară în localitate, însoţit de d-nii comisar Varabiev şi comisar Chira Nicolae-Bucureşti.

D. Căpriţă a arestat la Călăraşi Ialomiţa pe multimilionara Mariţa Vasilescu, căreia după spusele lui Stancu, i s'ar fi încredinţat suma de 1 milion lei spre păstrare.

La d-na Vasilescu s'a găsit 440.000 lei.

Deasemenea a fost adus la Iaşi ca informator un anume Măzăreanu, fost funcţionar superior de Stat, care are de dat lămuriri importante în chestia Stancu-Pălănceanu.

D. comisar Căpriţă a început astăzi dimineaţă confruntările.

D. Căpriţă speră că în curând se va face lumină în afacerea Stancu-Pălănceanu.

Jefuirea unei femei.—Femeia Profira Bordeianu din com. Hârlău jud. Botoşani, a reclamat poliţiei, că venind la Iaşi spre a se consulta la spitalul „Sf. Spiridon" a fost întâmpinată de doi indivizi la poarta spitalului care au sfătuit-o să meargă la un doctor.

Femeia a dat crezare necunoscuţilor şi i-a urmat.

Indivizii au dus-o pe femeie prin str. Lascar Catargi până în piaţa Sturzoaia unde au jefuit-o de o mare sumă de bani.

*

Arestări. — A fost dus la poliţie ilie D. Barbu din com. Bogdăneşti jud. Iaşi, reclamat de locuitorul Barbulat Ştefan din aceiaşi comună că l-a prădat şi a evadat apoi dela postul de jandarmi Voineşti, unde era deţinut pentru cercetări.

— A fost înaintat poliţiei Popescu Ion din cartierul Voevodul Mihai, care dimpreună cu fratele său Popescu Vasile şi Ioan Nistor din Calea Gălăţei 79, au bătut şi jefuit pe d. Teoader Morărasu din cart. Bejan.

Acţiunea pentru refacerea Spaniei

Madrid 17.—Decretul pentru mobilizarea civilă a naţiunei prevede că toţi cetăţenii, indiferent de profesiune, până la vârsta de 55 ani, sunt la dispoziţia autorităţilor superioare.

Se vor întocmi planuri de activitate, după care va începe marea acţiune de refacere a Spaniei, pe toate tărâmurile.

*

Paris 17.—Zarele anunţă că se duc tratative de către un consorţiu internaţional, pentru acordarea unui împrumut de 17 Milioane lire sterline, guvernului spaniol.

Acest împrumut ar servi la refacerea Spaniei.

Imprumutul e finanţat de mai multe bănci din Amsterdam, Basel şi Bruxelles.

x Mîne Joi fiind sărbătoare naţională (ziua Eroilor) numărul viitor al ziarului opare Vineri 19 Mai, la orele obişnuite.

PIERDUT buletinul Biroului Populaţiei Iaşi pe numele Toderică Chirilă, din strada Dubalari 11.

Se declară nul.

Parlamentul britanic examinează un plan palestinian

al evreului romîn A. L. Zissu

Londra 17.— Astăzi la ora 5 va avea loc la Camera Comunelor o adunare a deputaţilor din toate partidele, pentru a examina planul propus de un anume A. L. Zissu, originar din Piatra-Neamţ (România).

El arată cum s'ar putea coloniza teritoriile de la sudul Palestinei unde nu sunt arabi şi unde ar încăpea peste 3 milioane evrei.

După ce planul va fi examinat, el va fi pus în discuţie la prima şedinţă a Camerei Comunelor.

Atunci, autorul va face personal o expunere pentru documentarea proectului său.

La această şedinţă va participa Sir Archibald Sinclair, Rotschild şi numeroase personalităţi engleze.

Rezistenţa evreilor palestinieni

Ierusalim 17—Toate grupările evreeşti, fără deosebire politică, au căzut de acord pentru rezistenţă faţă de unele prevederi ce vor apare în Cartea Albă britanică.

Evreii vor organiza meetinguri în toate oraşele.

La Ierusalim se va ţine o mare întrunire, la care vor participa şi consilierii municipali evrei.

Organizaţia centrală a dat ordine ca peste tot să se păstreze liniştea.

Autorităţile militare engleze au luat măsuri pentru a se evita orice tulburări.

Grecia n'a mobilizat

Atena 17.—Guvernul a desmintit ştirea agenţiilor străine, că s'ar fi mobilizat 3 clase în Grecia.

Lindberg ministru al aerului ?

New-York 17 — Unele ziare anunţă că celebrul aviator Lindberg va fi numit în curând ministru la un departament special creiat pentru el, în organizarea aviaţiei americane

x Au fost confiscate 200 pâini negre dela Brutăria Nattulea Mişu din str. Eternitatea 72, găsite cu lipsă la cântar.

x FURT. — Hoţi necunoscuţi s'au introdus în locuinţa d-lui Const. Bunduc din str. Păcurari 160, de unde au furat toată lengeria, numeroase costume — precum şi suma de 3840 lei.

Spre ştiinţă

SEARA DE OPERETA

cu marii cântăreţi EDUARD ROSEN şi ROSL DAMPF are loc irevocabil Joi 1 Iunie a. c. ora 9 jum. seara la Teatrul Phoenix.

Toate biletele vândute sunt valabile pentru această dată.

CEL MAI BUN cumpărător str. Brătianu 82

Londra este permanent preocupată de atitudinea Rusiei

Continuarea discuţiilor diplomatice

Londra 17. —In cercurile engleze, ştirea că dl. Meischi va reprezenta Rusia la şedinţa Ligei Naţiunilor, a provocat oarecare surprindere.

S'a arătat însă că nu trebue dat importanţă acestui fapt, deoarece dl. Potemkin, vice-comisarul externelor, nu poate părăsi acum Moscova.

D-sa va face curând o expunere asupra rezultatelor vizitelor sale în Turcia, România şi Polonia, în faţa unei comisiuni la Kremlin

Apoi d-sa va participa la mai multe consfătuiri ale fruntaşilor sovietici.

*

Lordul Halifax a avut o întrevedere cu ambasadorul Rusiei, în legătură cu discuţiile anglo-ruse.

*

Londra 17.— Dl. Chamberlain a avut eri o conferinţă restrânsă cu lordul Halifax şi principalii colaboratori.

Au fost reexaminate relaţiile Angliei cu Rusia, Grecia, Turcia, România şi Polonia.

Tratative cu Belgia ?

Bruxelles 17. — Agenţia „Belga" anunţă că ştirea dată ştirea dată de ziare, că s'ar duce tratative pentru o alianţă militară anglo-belgiană, nu corespunde adevărului.

Unele ziare belgiene au dat această sugestie.

Dar guvernul n'a luat nici o atitudine.

Aplicarea serviciului militar

Londra 17.—In şedinţa de eri a Camerei Comunelor s'a anunţat că primul contingent de 50.000 recruţi va începe instrucţia la 15 Iulie.

Celelalte contingente vor urma la perioade de 2 luni.

Primele loturi sunt instruiţi în flotă, aviaţie şi apărare antiaeriană.

Instrucţia durează 2— 3 luni

A murit magistratul V. Bossy

Bucureşti 17.—Eri a încetat din viaţă în capitală, Vasile Bossy consilier onorific al Inaltei Curţi de Casaţie.

Vasile Bossy s'a născut la Iaşi în 22 Octombrie 1855, ca fiu al Postelnicului V. Bossy şi al Elenei Crupenschi.

Defunctul a fost prieten cu Titu Maiorescu, activând în cercul „Junimei".

A luat parte la toate evenimentele de seamă, culturale şi istorice.

Vasile Bossy moare în vârstă de 83 ani, după o viaţă bogată în fapte.

Situaţia economică a Franţei

Paris 17. — Dl. Paul Reynaud ministru de finanţe, a făcut aseară declaraţii presei, în legătură cu situaţia economică.

D-sa a justificat măsurile de sacrificiu luate de guvern pentru redresarea financiară a Franţei.

A arătat că datorită noilor campanii de lucru în uzine, problema somajului a fost înlăturată.

Datorită spiritului de sacrificiu şi patriotismului poporului francez, situaţia economică a fost ameliorată.

*

Dl. Bonnet a avut aseară o întrevedere cu ambasadorul Angliei.

Seminţe selecţionate de flori, legume furaje, cu preţuri reduse.

Gazon englezesc cl. I lei 50 kgr.

găsiţi la

ALTER MICHEL

IAŞI — PIAŢA HALEI 15—17 Telefon 1478

SCALA — Azi şi toată săptămâna

Două vedete celebre Două filme excepţionale

DEANNA DURBIN

copila de 17 ani cu vocea de aur, în

O sută de băeţi şi o fată

cu celebrul dirijor Leopold Stokowsky

AL DOILEA FILM

ELISABETH BERGNER

în primul său film american

Cum vă place

Preţurile cele mai reduse : 14, 10 şi 5 lei

ORA 12

Preşedintele Roosevelt îşi justifică atitudinea

Washington 17.— Se anunţă că preşedintele Roosevelt va întreprinde curând un voiaj în toată America, cu care prilej va avea numeroase întrevederi.

Deoarece a fost atacat de unii pentru atitudinea sa în politica externă, dl. Roosevelt va căuta să justifice această atitudine.

Mesagii pentru pace

Washingthon. 17.—Ziarele amriecane arată că discursurile ce vor fi rostite cu prilejul întâlnirei dintre preşedintele Roosevelt şi Suveranii britanici vor fi noi mesagii de pace adresate omenirei

Mişcări de trupe în Belgia

Bruxelles 17— Agenţia oficială anunţă că mai multe unităţi de armată au pornit spre frontiera de est, intrând în dispozitive.

Mişcările se fac pentru schimbarea trupelor de la graniţă.

O misiune papală în sprijinul păcii ?

Roma 17.— Mai multe ziare engleze au publicat ştirea că Papa Pius va trimite o misiune, în frunte cu cardinalul secretar al Vaticanului, care să viziteze diferite capitale europene.

Misiunea ar avea de scop să lupte pentru pace.

Din Cetatea-Vaticanului ştirea aceasta este desmintită.

Conferinţa economică a înţelegerei Balcanice

Bucureşti 17.— Azi dimineaţă au început la Camera de Comerţ din capitală lucrările conferinţei economice a Înţelegerei Balcanice.

ANUL XXXVI No. 9643

1 LEU

SAMBATA 20 MAI 1939

OPINIA

Ziar popular cotidian

ABONAMENTE.
Lei 350. . . . . pe un an
„ 180. . . . . „ 6 luni
„ 90. . . . . „ 3 luni
„ 35. . . . . „ 1 lună
„ 1500. . . Instituții publice

Atelierele ... „Opinia", IAȘI STR. LĂPUȘNEANU 37

TELEFOANE
Redacția. . . . No. 1298
Administrația . . . „ 1299
Serv. de noapte red. . . „ 1436

Redacția și Administrația
IAȘI STR. LAPUȘNEANU 37

Director C. R. GHIULEA

UNIVERSITATEA -IAȘI-

Un an promițător în agricultură

In ședința de constituire a consiliului permanent al agriculturii, d. ministru prof. N. Cornățeanu a înfățișat programul d-sale de lucru, încurs de aplicare la ministerul de agricultură.

Trebue să înregistrăm, în primul rând, o curajoasă reformă de organizare a ministerului, printr'o sistematică grupare a serviciilor.

S'au introdus la ministerul agriculturii metode noui de lucru, menite să stârpească biurocrația păgubitoare. S'a făcut o primenire radicală a personalului, dându-se toată preferința elementelor tinere, energice și competente. O activitate bogată în toate direcțiile în care să facă simțită inițiativa și intervenția ministerului, a fost posibilă în anul acesta fără un spor de mijloace bugetare, care au trebuit să meargă, în largă măsură, la acoperirea cheltuelilor necesitate de înzestrarea armatei.

Imprejurări excepționale, care ne-au impus și nouă la un moment dat unele măsuri militare de prevedere, au lipsit agricultura la începutul campaniei de primăvară, de un important disponibil de brațe.

Dar țăranii, care au răspuns la chemarea țării, și-au făcut datoria și la plug.

Dl. ministru Cornățeanu a putut să constate, cu legitimă mândrie, că niciodată nu s'a prezentat câmpul mai frumos lucrat ca în anul acesta; și să anunțe bucuros, că vom avea o recoltă promițătoare.

Față de dificultățile din ce în ce mai accentuate de valorificare a grâului, cultură în care țara noastră a realizat progrese apreciabile în ultimii ani, atât cantitativ cât și calitativ, s'a pus problema folosirii rentabilității altor culturi. S'au îmbunătățit condițiile de producție a porumbului, care nu a dat până astăzi în cultura noastră, întregul randament.

Acordul comercial cu Germania a deschis perspective de excelentă valorificare a culturilor textile, oleaginoase și leguminoase.

Ministerul agriculturii a asigurat o intensificare a acestor culturi. S'a dat stimulent și pentru sporirea culturii nutrețurilor, în scopul ameliorării producției animale, care are, deasemenea, rentabilitate.

D. ministru Cornățeanu a început să pue ordine și în celelalte ramuri de producție a solului—viticultura și pomicultura; precum și aceia a organizării cooperației de producție de consum, și, mai ales, de credit ca intermediare între agricultorul lipsit de capitalul necesar producției și instituțiile de finanțare.

In agricultura practică, pe teren, ca și îndrumarea politicei agricole, s'au realizat anul acesta însemnate, îmbunătățiri, care pot fi înregistrate de ministrul agriculturii cu adâncă satisfacție.

Se muncește mult, și se muncește cu spor, pentrucă este prielnic regimul de guvernare.

Gândul recunoscător al plugarilor se îndreaptă către M. S. Regele, care le-a asigurat muncă tihnită cu roade și spor de bogăție.

∴ Concursul femeilor ∴

Pretutindeni încep a fi întrebuințate femeile la servicii în legătură cu apărarea națională.

In Jugoslavia, s'au organizat corpuri de pompieri-femei pentru cazul eventualelor atacuri aeriene. Iată, în clișeu, femei-pompieri, cu măști contra gazelor, făcând exerciții la Belgrad.

Alcoolismul o primejdie națională

Paralel cu pregătirea Culturală și educația în școală și afară de școală, în realizarea operei de cultură a maselor, nădejdea acestei realizări integrale trebuie să o punem în curățenia forțelor sufletești și în sănătatea fizică a tuturor fiilor țării noastre.

La înlăturarea tuturor cauzelor de scădere care pot compromite ființa statului nostru, a început să se dea toată atențiunea și asupra *primejdiei a coolismului.*

Datele statistice ne vorbesc hotărâtor despre această primejdie socială.

Tinerii chemați la recrutare sunt respinși aproape 25 la sută, din cauza urmărilor alcoolismului; iar mai mult ca 30 la sută dintre copiii alcoolicilor, mor în pruncie; și din cei cari supravețuesc, 5 la sută epileptici și idioți.

Tuberculoza, în mare proporție de bolnavi, se datorește alcoolismului.

Socotind paguba ce se face de către muncitorii buimăciți de beție, cari îndeplinesc lucrul prost; socotind zilele de muncă pierdute prin cârciume; boalele, sinuciderile și alte întâmplări nenorocite; Socotind și cheltueala statului cu întreținerea nebunilor și criminalilor deveniți, cei mai mulți, tot din pricina beției,— toate acestea evidențiază proporțiile grozave ale primejdiei alcoolismului.

Se impune deci organizarea unei lupte serioase antialcoolică.

La această luptă, cetățenii conștienți trebue să dea tot sprijinul regimului actual care desfășoară un vast program de consolidare națională, sub duhul înoitor al Domniei Majestății Sale Regelui Carol al II-lea.

VICTOR MUNTEANU

ACORDUL ECONOMIC CU ANGLIA
UN PAS INAINTE IN ECONOMIA NOASTRĂ NAȚIONALĂ

D. Ing. I. Bujoiu, ministrul economiei naționale, primind pe corespondenții din București ai ziarelor străine și pe reprezentanții presei române, le-a făcut unele precizări în legătură cu noul acord economic anglo-român, evidențiind spiritul care a procedat această convenție și în care va fi aplicat.

Dela venirea sa în fruntea acestui departament, d. ing. I. Bujoiu și-a manifestat dorința de a intensifica relațiunile economice și comerciale ale țării noastre cu alte țări streine. Și pornind la faptă, a și realizat sub bune auspicii unul din primele acorduri, acel dintre România și Germania.

Acum, ca o necesitate de prim ordin în rosturile economiei noastre naționale, a venit și rândul acordului anglo-român, care complectează cu încă una ciclul înțelegerilor încheiate de statul român.

Ca și în celelalte înțelegeri economice, tronează aci ca temeiu, principiul de libertate și egalitate economică, fără preferințe și fără exclusivități.

Pe acest principiu, ambele semnatare întăresc nădejdea că relațiile lor comerciale se vor intensifica prin măsuri din ce în ce mai potrivite cu vremea și mai adaptate nouilor sisteme economice.

Printre acestea, d. ministru Bujoiu a subliniat nevoia de a se simplifica metodele adoptate în clearing, ca prin descătușarea noastră să tindem spre sisteme cari au la bază principiul de a fi libere și naturale.

Protocolul și anexele sale mai prevăd unele măsuri de ordin practic, cari lărgesc mult posibilitatea de a se îmbunătăți și mări volumul schimburilor. Formalitățile de export, cari îngreuiau peste măsură schimburile, au fost simplificate.

Se creiază deasemeni, organizații comerciale naționale, cari vor ajuta promovarea comerțului și producției de articole specifice comerțului anglo-român.

Se acordă zone libere.

Se creiază zone de comunicație aeriană și maritimă, ca relațiile să fie cât mai mult ușurate.

O parte bună a protocolului rezidă și în dorința ce a fost exprimată de ambele părți, ca lira sterlină să fie adusă la un nivel potrivit posibilităților noastre, spre a nu fi împiedicată aprovizionarea României cu materii prime și articolele de neapărată necesitate. Aceasta va ajuta ca nici fluctuațiunile să nu fie prea mari, — deci o cât mai mare siguranță a cursului valutar.

Ca o realitate vie a sincerelor dorințe engleze, în ce privește progresele acestui acord, guvernul Angliei acordă României garanții de credit pentru 5 milioane lire sterline. Aceste garanții materiale ne vor permite să facem cumpărături cu plata eșalonată în 20 de ani.

Se va funda o companie engleză care va exercita comerțul cu România și care va avea garanția Angliei.

Se angajează în acelaș timp să se cumpere până la 200.000 tone de grâu din recolta anilor ce vin și să acorde credit pe termen lung pentru procurarea de mașini necesare agriculturii noastre.

Nu mai stăruim deloc cu comentarii asupra acestui nou acord, întrucât se vede dela sine că economia sa e menită să aducă reale îmbunătățiri comerțului nostru. Țara nu va avea decât să câștige din acordul care nu e decât o complectare fericită a schimburilor internaționale, în cari se aduce o nouă reglementare și o nouă disciplină de viață economică.

Cel mai întins comerț al Poloniei
e făcut cu Germania

Comerțul exterior al Poloniei, pe primul trimestru din acest an, a înregistrat un considerabil excedent, pe când în aceeași perioadă din anul trecut a fost deficitar. Rolul principal l-a jucat aci exportul, care s'a urcat foarte mult.

Printre țările clientele ale Poloniei, Germania stă în locul întâi. Exportul în Germania, pe perioada menționată, a crescut de la 60,9 milioane zloți în 1938, la 83,6 milioane zloți în 1939; pe când importul din Germania în Polonia, care a fost de 67,8 milioane zloți, a crescut numai cu 370.000 zloți față de anul trecut.

Din tot excedentul de export al Poloniei, de 31,5 milioane zloți, revin comerțului cu Germania 15,8 milioane zloți, adică peste jumătate.

Din toată lumea

Anglia... se cufundă!

Banca Angliei se clatină...

Nu facem, firește, enunțând acest adevăr, aluzie la situația financiară a Institutului care emite cea mai fermă și garantată dintre monete lira sterlină. Ci ne referim la temelia clădirii în care rulează averi de zeci de miliarde lei.

S'a observat într'adevăr că edificiul Băncii Angliei se afundă cu câte o jumătate de milimetru pe an.

Această tendință de a intra în pământ, manifestată de Banca Angliei, nu îi este exclusivă. Catedrala St. Paul, cea mai prețioasă podoabă arhitectonică și istorică, bisericească a Angliei, se lasă și ea dusă, încetișor dar sigur, către inima pământului.

Faimosul „Turn de sare", se clatină și el. Dar un vertical, spre adâncuri, ci oblic, înspre apele Tamisei, pe malul căreia se înalță.

Au făcut, de altfel, savanții, socoteala că întreaga Anglie se afundă cu vreo 27—28, până la 30 centimetri pe an, în mare, fenomen care este mai ales pronunțat pe coasta de răsărit.

Avioane fără aviator

In America au fost perfecționate atât de mult avioanele fără aviator, încât acestea pot parcurge fără pilot chiar 600 km., execută orice acrobație și decolează și aterizează cu cea mai mare precizie.

Pilotul stă pe pământ și conduce avionul cu ajutorul unui aparat de radio.

Singura condiție cerută pentru buna funcționare a avionului fără pilot e ca aparatele dela bord să fie perfect armonizate cu radioul de comandă de pe sol.

Plantă magică

In unele terenuri din India crește un soi de iarbă cu proprietate ciudată:

Indigenii au constatat demult că elefanții care mâncau această iarbă, trăiau de trei ori mai mult decât... confrații lor care disprețuiau această hrană. Dar nimeni nu s'a gândit să aplice această experiență rasei umane. Iată însă că s'a aflat, că un savant chinez, profesorul Chang-Si-Sun, mort acum șase ani, a junsese la vârsta respectabilă de două sute patruzeci și șase de ani, pentrucă, asemeni elefanților mânca o plantă numită „Tu-Ti-Tieng".

In prezent, savanții studiază în mod activ proprietățile plantei magice, în speranța de a putea face să beneficieze toți oamenii de uimitoarele ei virtuți.

Se caută petrol în Slovacia

Cu concursul tehnicienilor germani, Slovacia este supusă acum unei sistematice cercetări, pentru găsirea de zăcăminte petrolifere.

Este prevăzută întâi o continuare a cercetărilor din regiunea petroliferă Eghell, care se află în exploatare de mai mulți ani. Se presupune că zăcămintele de petrol stau în legătură cu altele, dela Nordul Carpaților pădureși, și se întind până în regiunile petrolifere românești.

Scumpetea sportului

Echipa Angliei — echipa care joacă cel mai bun football din lume — este cea mai scumpă formație de pe glob.

Ea costă 133 mii lire (ceeace, în aproximativă socoteală, face 133 milioane lei), Cei mai scumpi jucători sunt Mathews (18 milioane lei), Cullis, Bryn Jones (15 milioane), Brown, O'Donnel și Sproston (11 milioane lei).

Cetiți în pag. IV-a ULTIMA ORĂ

Shirley Temple
a împlinit 10 ani

Delicioasa artistă de Cinema, micuța Shirley Temple, a împlinit vrâsta de 10 ani. A devenit fetiță mărișoară, rămânând însă o excelentă artistă.

Iat-o, în cel mai nou film pe care-l turnează acum la Hollywood.

Din viața marilor scriitori ruși
Pușkin—Gogol—Dostoevski—Turgheneff—Tolstoi

De curând a apărut în librărie, o lucrare intitulată „Tragedie des lettres russes", datorită cunoscutului scriitor Brian-Chaninov, rus de origină care însă trăește de multă vreme la Paris.

Literatura secolului trecut, cu marii ei reprezentanți; Pușkin, Gogol, Dostoiewski, Turgheneff, și Tolstoi, al căror renume a depășit hotarele țării lor, e examinată mai ales din punct de vedere al personalității scriitorilor. Cine ar putea crede că strășătura comună ce unea pe acești celebri literați, era tocmai o misterioasă și tragică ereditate ce pare a fi concentrat asupra lor toate pactele strămoșilor lor!

Pușkin, pe care slavismul il cruțase, a fost toată viața nenorocit.

Supravegheat de aproape, din cauza ideilor lui înaintate, a fost adesea silit să părăsească Petersburgul, pentru a trăi la țară. Căsătoria lui cu Natalia Gonciaroff, mult mai tânără și foarte frumoasă, îl cufunda într'o profundă melancolie vecină cu neurastenia. Știm cu toții sfârșitul atât de tragic al acestui mare poet, care muri într'un duel de glontele unuia dintre amanții nevestei lui.

Gogol era un mistic al cărui suflet se sbătea între religie și păcat. Silit fiind să fugă din Rusia unde era considerat ca nihilist, scriitorul se refugia rând pe rând în Germania, apoi la Paris și în fine la Roma unde o prințesă rusă ce proteja artele, îi dădu azil în palatul ei.

Suferea de crize de misticism religios când încerca în zadar să se desbare de instinctele lui de animal sensual. Muri sărac. Tot avutul

(Continuare in pagina 2-a

Legitimarea etică și națională a Serviciului Social

In vara anului curent începe campania de muncă pentru ridicarea satelor cu absolvenții și absolventelor tuturor școlilor superioare și speciale care, luându-și diploma, urmează a ocupa o slujbă la stat, ținut, comună, județ, etc.

Legea Serviciului Social care reglementează această muncă, a fost publicată în monitorul oficial din 18 X.— 1938. Deatunci și până azi a fost întâmpinată aceasta lege de opinia publică românească cu oarecare rezervă, iar pe alocuri cu replica: „iată o nouă piedică ce se pune în fața tineretului dornic de a intra în viața socială".

Nimic mai fals decât această atitudine și decât această afirmație. Și judecând cinstit lucrurile, vedem că toți cei ce se manifestă în acest fel sunt în totală necunoștință de cauză. Nu mai vorbim de scepticismul unor bătrâni, atinși de senilitate sufletească. Nu pentru aceștia scriu rândurile de față.

Gândul nostru curat și idealist se îndreaptă către tineretul acestei țări, către generația mea pe ai cărei umeri apasă răspunderi nebănuit de mari prin nobila misiune ce-i este încredințată prin legea Serviciului Social.

Nici într'o țară din lume, tineretul n'a avut până azi prilejul de a fi chemat să fie investit cu o așa măreață misiune: ridicarea standardului de viață și a nivelului eticosocial al săteanului. Iată acest lucru se înfăptuește la noi.

Este o apreciere la justa valoare a idealismului și curățeniei masale a unei generații de adevărat sacrificiu etic și național.

Dar să fim și mai preciși. Intreb pe orice tânăr intelectual român, să-mi spună: este el mulțumit în străfundul conștiinții sale de starea de viață în care se află săteanul român? Făcut-a el ceva pentru ameliorarea acestei situații? Sau dacă a încercat, reușit-a el în toate strădaniile sale?

Mi se va spune, poate, că doar nu tineretul este de vină că săteanul român trăește așa cum știm cu toții, ci tot sistemul nostru politic sub a cărui nefastă oblăduire am trăit dela războiu încoace. Perfect adevărat, răspundem; dar vremea desmățului electoral a trecut; țara românească desmeticită din vârtejul aventurilor politicianiste a început să-și recapete echilibrul unei sănătoase renașteri. Valorile calificate ale poporului nostru

(Continuare în pagina 2-a)

TESTA
La dureri de cap, dinți

Vremea s'a încălzit simțitor
Cumpărați efrim sandale
la mag. „QUADRAT"
STR. ȘTEFAN CEL MARE 15

Copii mici Lei 95
„ mai mărișori „ 125
„ între 5 și 9 ani 145
„ „ 10 și 14 ani 175
„ pentru Dame Lei 2.5
„ și pantofi de vară bărbătești „ 295

CEREȚI LIMONADA FAVORIT
cu plomba originală
Băutură delicioasă și higienică
din suc de fructe naturale
De găsit pretutindeni

Cold-cream Werner
inalterabil întreține frumusețea — precum și
Crema Nimfelor
de zi preferată de toată lumea
Dep. Farmacia WERNER — Piața Unirii Iași
N. 1

Viața teatrală

Memoriul artiștilor Teatrului Național, pentru repararea unei nedreptăți

Un director de scenă din Capitală, va lucra la Naționalul ieșan.—Un spectacol special pentru participanții la congresul de radiologie.—Un nou candidat la catedra de declamație dela Academia de Artă Dramatică.

După cum am anunțat, în urmă unei dispoziții a direcției generale a Teatrelor, sporurile de salarii acordate de comitetul de direcție al Naționaluiui ieșan, unei părți din membrii personalului artistic al acestui teatru, au fost suprimate.

In fața acestei nedreptăți, artiștii Naționalului, definitivați prtmăvara aceasta și care conform acestei dispoziții urmează să-și ia sporul de salar începând deabea dela 1 August 1940, au redactat un memoriu Ministrului Cultelor și Artelor prin care arată sensul greșit al interpretării legii teatrelor, și în consecință cer revenirea asupra acestei hotărâri, care le răpește un drept al lor.

Memoriul e semnat de d-nii Tudor Călin, Paul Varduca, Remus Ionașcu, D-nele Gina Sandri, Silvia Ionașcu și Măzioara Davidoglu, toți fiind definitivați în primăvara anului acesta. D. Victor Iamandi Ministrul Justiției fiind încunoștiințat de această situație creată unor elemente de valoare ale teatrului ieșan, a promis că va interveni la forurile în drept pentru ca memoriul în chestie să primească o justă soluționare.

Regizorul I. Șahighian

va monta Faust pe scena Naționalului ieșan

Problema directorului de scenă al teatrului Național e pe cale de a fi, în oarecare măsură, rezolvată. Astfel, ca și în stagiunea precedentă, vor continua a pune piese în scenă d-nii: Aurel Ghițescu, C. Ramadan, Tudor Călin și Miluță Gheorghiu.

Iar pentru înscenările cu ansamblu numeros și montare pretențioasă, direcția teatrului a luat hotărârea de a invita pe cunoscutul regizor I. Șahighian dela Teatrul Național din București. Prima piesă care va fi prezentată în viziunea d-lui Sahighian, va fi „Faust". Dealtfel d. Sandu Teleajen, directorul Teatrului, a plecat la București pentru a tranșa definitiv această problemă cu regizorul bucureștean.

In vederea...

...congresului național de radiologie care va avea loc trei zile consecutive la Iași, comitetul de direcție al teatrului a hotărât organizarea unui spectacol special, dat în cinstea participanților la acest congres.

Ținând seama de faptul că printre congresiști, pe lângă somitățile medicale ale țării noastre, sunt altele de universal prestigiu, din întreaga lume, teatrul ieșan a căutat să ofere una din cele mai bune piese a repertoriului nostru original.

Astfel a fost aleasă piesa lui I. Minulescu, „Allegro ma non troppo", care se va juca cu câțiva din artiștii de valoare ai teatrului nostru: Tudor Călin, Gică Popovici, Ștefan Ciobotărașu și Margareta Baciu.

D. Tudor Călin candidat la catedra de declamație

După câte aflăm din cercurile artistice ale Iașului, un serios pretendent la catedra vacantă de declamație a Academiei de Muzică și Artă Dramatică, e d. Tudor Călin unul din actorii de frunte ai Naționalului ieșan.

COSMA DAMIAN

Inștiințare

Aduc la cunoștința clienților mei, *că de la 20 Mai 1939*, îmi mut biuroul și locuința în strada Ștefan cel Mare No. 38—lângă Mitropolie.

N. G. PETREA
avocat

Străjerești

Stolul școalei primare de fete No. 8, din Iași, mulțumește corpului didactic primar precum și stolurilor școalelor primare din Municipiu Iași, care cu atâta dreptate și camaraderie au răspuns la invitațiunea ce li s'a făcut de a participa la ședătoarea din 14 Maiu a. c.

Această participare a fost cea mai mare mulțumire a stolului nostru.

Mulțumim deasemeni d-lui V. Mândru, care cu multă bună voiață și suflet de bun romîn, ne-a pus la dispoziție, în mod gratuit, sala Phoenix.

Comandanta stolului
ANA Ed. GAMAN

CICLISM

O cursă pe distanța Iași-Tg. Frumos-Iași (84 km.)

Duminică 21 Mai va avea loc prima cursă ciclistă a sezonului actual.

Proba se va alerga cu caracter de antrenament, pe ruta Iași-Tg. Frumos și retur, în total 84 Km.

Această competiție este rezervată seniorilor. Juniorii cari vor primi să alerge în această cursă, vor primi un avans de 20 minute.

Startul de plecare va fi în P. Unirii la ora 7 jum. dim. iar reintoarcerea din Tg. Frumos va fi cu aproximație după ora 11 a. m.

Tot Duminică, după amează, la ora 3 vor fi încercați și juniorii într'o cursă, pe distanța: P. Unirii-Breazu-Grădina Copou.

Ambele competiții sunt organizate de A. S. Moldova.

Inscrieri la „Leonida" se primesc până Vineri seară, la ora 8.

VAL.

Crema de iăcrămioare curăță albește și catifelează fața.
Dep. Farmacia Dr. Beceanu Piața Hatel

Din viața marilor scriitori ruși

(Continuarea din pagina 1-a)

se rezuma în câteva sute de cărți și un ceas de aur ce aparținuse lui Pușkin.

Dostoiewski era sadic și epileptic. Avea adesea momente de o neînchipuită violență care lesne l-ar fi împins la crimă dacă nu era de aproape supraveghiat de devotata lui soție și colaboratoare. In toată admirabila lui operă se reflecta această stare de nebunie latentă. Cei trei copii ce i-a avut din a doua lui căsătorie, au fost cu toții degenerați și au murit tineri.

Turgheneff îi supranumise „Marchizul sadismului rus, — denumire ce pare surprinzătoare din partea lui Turgheneff care avea și el o tristă ereditate ce făcuse din el un om slab, fără voință și fără personalitate.

Legătura acestuia cu Pauline Viardot în mâinele căreia devenise un instrument docil, scandaliza toate cercurile literare ale acelei epoci. Femeia aceasta, călătoria în toată lumea, escortată de soțul, cei trei copii... și de Turgheneff. Crezându-se dotată pentru literatură teatrală, scria piese în care ilustrul ei amant era silit să joace rolurile cele mai ridicole. Tolstoi îl consideră ca un masochist cerebral.

Curios că acești trei scriitori, cei mai celebri ai secolului trecut: Dostoiewski, Turgheneff și Tolstoi, se urau, și ori de câte ori aveau prilejul își adresau fel de fel de reflecții caustice.

In fine Tolstoi nu face nici el excepție în această ilustră serie de degenerați. Descendentul uneia dintre cele mai mari familii din Rusia autorul „Anei Karenina" era și el marcat de ereditate. Bunicul fusese un desechilibrat, bunica suferia de mania persecuției și avea adesea convorbiri nesfârșite cu morții. Tatăl și fratele fuseseră idioți. Tolstoi însă era un geniu al romanului și precursorul celor mai nobile idei.

Era crud, foarte violent și un adevărat tiran pentru familia lui pe care, după cum știm, o părăsise sub pretext că nimeni nu-l înțelegea.

Briau Chaninov vorbește apoi de alți câțiva scriitori mai puțin cunoscuți. „La Tragedie des Lettres Russes", e scrisă într'un stil viu colorat și evocativ. E una dintre cele mai interesante lucrări ce s'au scris în acest gen.

ALEB.

x Stolul de străjeri al Școlei Normale V. Lupu, de sub comanda d-lui prof. Corneliu Gheorghiu, a plecat într'o excursie în Bucovina.

x *Succes-plastic.*—Un deosebit succes obține expoziția talentatului pictor M. Cămăruț, deschisă în str. Lăpușneanu. Lucrările expuse sunt admirate de toți cunoscătorii ieșeni.

Directorul Ad-tiv al Ținutului Prut

D. C-tin Radu a fost confirmat prin Inalt Decret Regal, director al administrației locale a Rezidenției Ținutului Pruf.

D. Radu a funcționat mult timp ca subprefect al jud. Neamț, fiind un funcționar destoinic și apreciat de către superiori.

Noua avansare bine meritată, constituie o răsplată a muncei devotate și corecte depuse de d. C-tin Radu în serviciul statului.

Dela Garda Națională F. R. N.

In scopul ca membrii Frontului Renașterei Naționale să cunoască:

Ce este Garda Națională și care este rostul ei?, se aduce la cunoștință că dl. Colonel Turculeț, Comandantul G. N. din județul Iași, va conferența cu acest subiect, în ziua de 21 Mai a. c.

— La orele 4 după amiază la Ateneul Tătărași pentru membrii F. R. N. din despărțirea V, și

— La orele 5 după amiază la Ateneul Sf. Haralambie, pentru membrii despărțirei III.

Domnii membri ai F. R. N. din aceste despărțiri sunt invitați a lua parte.

Sfîrșitul de an la școlile primare

La școlile primare cursurile încetează la 15 Iunie. Examenele de sfîrșit de an la clasele I; II, III, IV, V și VI nu se mai țin. Elevii din clasa IV vor da un examen sumar de: l. romînă, matematică, cetire, istorie și geografie.

Elevii din cl. VII vor da un examen de absolvire care se va ține dela 25 la 31 Mai.

x **Inscrierea alegătorilor.** —Din raportele sosite la biroul central electoral al ținutului Prut, s'au inscris până în prezent pentru alegerile dela Cameră 102272 votanți dintre cari: la agricultură și muncă 82910; la comerț și industrie 9761 și intelectuali 9601 alegători.

Căutăm voiajori
PRETINDEM: Să fie perfect introduși la clientela din comunele rurale, să posede garanție și bune referințe.
OFERIM: Post solid și de viitor, automobil și condițiuni avantajonse.
„Farcosa" București, Episcopul Radu 15.

Dr. Gancevici
consultă
BOLI DE PIEPT
Str. Lăpușneanu 19
Luni, Mercuri și Vineri
între orele 1—4 p. m

Dr. H. Ochs
Medic de Spital
Specializat la Paris. Fost asistent al Prof. Gosset
BOLI CHIRURGICALE
INTERNE
Strada Cizmăriei No. 5
Consultațiuni 2—6 p. m

DOCTOR
Gh. Plăcințeanu
Medic primar
Director Spitalul Asigurărilor Sociale
Chirurgie și boli de femei
Cons. 3—5 d. a.
ALEIA ALEXANDRI No. 5

Dr. H. I. HERȘCU
consultă
BOLI INTERNE
Diagnostic cu Raze X
(Röntgen)
pentru bolile de plămâni, stomac, intestine
Cons. 10-12 și 3-7 p. m.
C. Negri 51 Tel. 1459

Dr. M. Avram
Medic de Spital
Consult. 3—7 p. m.
Str. I. C. Brătianu 120
Consultă și operează
Boli Chirurgicale, Boli de femei, Mamoș

WAGONS-LITS // COOK
Agenția Iași,
Piața Unirii 1
își mută birourile în Str. Lăpușneanu 47, cu începere de la 10 Mai 1939.

Dr. R. DAMSKER
Medic de Spital
BOLI INTERNE
plămâni, inimă, rinichi
Str. Ghica Vodă No. 32

De vânzare
casă gospodărească, solidă, 4 odăi, bucătărie, cămări, pivniță, apă, lumină electrică etc.
Poziție centrală lângă tramvai și Hală. Preț foarte avantajos. A se adresa la ziar.

UNIVERSITATEA MIHAILEANĂ DIN IAȘI

In ziua de 9 Iunie 1939, se vor ține la Rectoratul Universității licitații, după cum urmează:

La ora 10 pentru aprovizionarea Univeăității cu 260 vagoane lemne de foc;

La ora 11 pentru aprovizionarea Universității cu combustibil lichid:

800.000 kgr. păcură tip C. F. R.

400.000 kgr. combustibil special „A".

10.000 kgr. gazolină.

Concurenții se vor prezenta cu oferte închise și sigilate, depunând garanția de 5 la sută în numerar sau efecte publice.

Rector, Dr. I. Tănăsescu

Azi la Sidoli
ȘEICUL cu RAMON NOVARRO
— și —
ZORRO
Două mari premiere la Iași

PUBLICAȚIUNE

Având în vedere că termenul pentru depunerea cărților de imobil expiră la 23 Mai 1939 și cum până la acea dată mai sunt câteva zile, invităm pe toți Domnii proprietari de imobile din acest oraș să facă aceste cărți pe care să le depună din timp la Comisariatul de poliție din care face parte imobilul.

Dacă nu se vor depune din timp cărțile de imobil lăsându-se în ultimele zile, se vor produce aglomerații prea mari și în acelaș timp nemulțumiri, ceiace se poate evita dacă se vor depune cărțile de imobil din timp.

Chestorul Poliției Iași,
GH. LEAHU

Azi la Phoenix
CASA DIN MALTA
cu VIVIANE ROMANCE
Al doilea film
KATIA
cu DANIELLE DARRIEUX

De vânzare
UȘI și FERESTRE, geamlâcuri, paravane din lemn, cu sticlă, toate în bună stare.
A se adresa Librăria Universala, Ștefan cel Mare 11

UMBRELE bune cu prețuri de 40% mai eftine ca în altă parte cât și reparațiuni de tot felul obțineți LA LEON care s'a mutat în str. I. C. Brătianu 113 lângă farmacia Racoviță.

OCAZIUNE RARĂ. — De vânzare din cauza urgentei plecări, imobilul din Iași str. Barbu Lăutaru Nr. 32, compus din 3 apartamente și ateanse, aproximativ 3000 m.p. pentru grădină-zarzavat, 80 pomi fructiferi, îngrăditură durabilă. Bun pentru orice industrie, preț convenabil. Adresa la imobil, sau la d. Lăutaru, Curtea de Apel Sf...

VINURI ABSOLUT NATURALE
vechi și noi, eftine și higienic servite
cumpărați numai dela depozitul nou înființat în str. Prof. A. C. Cuza 27 (fost Arcu) casele Teitler, palatul poștei vechi.
Dacă nu vă puteți deplasa, telefonați la Cinema Sidoli telefon 2059, — și veți avea urgent la domiciliu Dvs. vinul dorit.

Legitimaree etică și națională a Serviciului Social

(Continuarea din pagina 1-a)

sunt chemate să-și dea obolul priceperii lor pentru consolidarea Neamului.

In angrenajul acestei noui așezări a venit legea Serviciului Social, ea însăși izvorâtă din experiența la teren a sutelor de studenți și intelectuali care au ostenit ani dearândul pentru ridicarea satelor. Legea Serviciului Social nu este deci o improvizație; ea este o lege organică, de existență a însuși neamului românesc. fundamentând normele de așezare ale nouei societăți românești.

Munca la care este chemat tineretul intelectual este o muncă în interesul activității românești; este o muncă de valorificare națională. Căci ce este altceva în ultimă analiză satul, decât națiia însăși. A munci pentru sat, muncești pentru neam. Și să nu se uite că marea majoritate a tineretului nostru intelectual își are obârșia la sate, fie că e în primă generație, fie că e în a doua sau a treia generație. Să nu se mai uite că izvorul nesecat de energii creatoare, de valori autentice pe care le-a dat și le are neamul nostru, le-a dat tot satul.

Ca un omagiu pe deoparte și ca o datorie etică pe de altă parte suntem chemați noi, tineretul cărturăresc, să participăm cu tot entuziasmul și idealismul la care îndrituește tâmpla noastră încă fierbinte la munca organizată de Serviciul Social.

Mulți, în complectă necunoștință de cauză, au înclinat a crede că Serviciul Social nu este decât o copie imperfectă a taberilor de muncă național-socialiste ori fasciste. Nimic mai neadevărat. E destul să știm că atât taberile național-socialiste cât și cele fasciste nu au decât un scop pur economic, neglijând aproape total laturea sufletească. Deaceia munca taberilor hitleriste ori a celor italiene este o muncă de târnăcop și de lopată. Pe câtă vreme la noi situația e cu totul alta. Tânărul român chemat să împlinească Serviciul Social, va depune o muncă profesională, la care îi dă dreptul pregătirea temeinică ce i-a dat-o școala pe care el a absolvit-o. Deci: medicul se va ocupa de sănătatea săteanului român, cercetând cauzele maladiilor și a mortalității infantile avizând la măsuri de îndreptare; veterinarul va studia posibilitățile de ameliorare și de producție a animalelor; teologul se va îngriji de binul mers al moralității satului; dreptistul, sociologul și maestra de gospodărie vor colabora la cercetarea posibilităților de sporire a standardului de viață a sătenilor; agronomul va fi sfătuitorul și îndemnătorul agricultorului pentru a-i determina o ameliorare și o valorificare a producției, și așa mai încolo.

Toată această muncă se împlinește cu plăcere, cu tragere de inimă, e muncă la care te îndeamnă pregătirea și bogatele cunoștiințe pe care le-ai căpătat pe băncile școlii. Serviciul Social îți dă doar putința să-ți valorifici aceste cunoștințe în interesul superior al neamului.

Dar legea Serviciului Social mai are încă și o calitate educativă pentru tânărul însuși care vine să muncească în Echipele acestei instituții. Nimeni nu începe munca la sate decât după ce a făcut o lună de zile școală de pregătire.

Iată un minunat prilej cînd cei peste o sută de tineri duc aceiași viață, preocupați de aceleași gânduri. Unică ocazie pentru tine, tinere cărturar, să-ți dovedești în raport cu alții, valoarea pregătirii tale.

Colocvii foarte interesante pun în mișcare puterea de judecate a cursiștilor. Preocuparea de căpetenie fiind posibilitățile de ridicare a satelor, toți cursiștii își concentrează în jurul acestei probleme întreaga lor experiență întregul lor bagaj sufletesc, tot avântul tineresc, într'un cuvânt toată dragostea lor de neam.

Urmează două luni de muncă pe teren, în Echipe. Prilej unic de trăire în unison cu viguriosul suflet al săteanului român.

Ii cunoști acum toată bucuria și tot necazul lui. Nu trebue să uiți niciun moment însă că misiunea ta este înfăptuirea unor bucuri ce trebue să ducă la schimbarea radicală a actualei stări economice a săteanului român. Lozinca noastră este; *vrem un sătean român sănătos, harnic, bogat, cuminte, legat legat de glia și de biserica strămoșească.*

Muncește pentru acest ideal iubite camarad, și vei avea cea mai mare răsplată ce poate fi în lumea aceasta; vei fi cu cunoștința împăcată și vei avea recunoștiința satului, deci recunoștința Neamului.

Prof. I. MANOLACHE
Comandant în Serviciul Social

CITIȚI „OPINIA"

Comunicatul Comandamentului Gărzei Naționale F. R. N. din Municipul și Județul Iași

Aducem la cunoștința membrilor Frontului Renașterei Naționale că:

„Garda Națională a acestui „oraș, a luat ființă o anexă „a F. R. N., pe ziua de Luni „8 Mai 1939.

„Incepând dela 9 Mai a. c. „se primesc înscrieri de mem„bri, zilnic între orele 8—12 „și 16—19, la biuroul Co„mandantului, din Palatul Pre„fecturei de județ, unde se va „da și relațiuni asupra condi„țiunilor de admisibilitate."

Comandamentul Gărzii Naționale a F.R.N. din Jud. Iași
Lt. Colonel Turculeț

Să o știe fiecare:
Orașanu și țaranu
Că devii VOINIC și TARE
Dacă bei VINUL BECEANU.
Depozit: Farmacia Dr. Beceanu
Piața Halei Iași

Procesul funcționarilor municipali
la Curtea Ad-tivă

Curtea locală administrativă în complectul d-lor președinte Tiron asesor Bădulescu și referent Gh. Berza, a judecat eri primul lot de acțiuni făcut de funcționarii primăriei.

Aceștia, în urma avizului comisiunei din Ministerul de Interne, au fost retrogradați de către primărie.

Funcționarii au cerut anularea deciziei d-lui primar al municipiului prin care au fost retrogradați.

Au fost judecate în fond acțiunile d-nelor Orășanu, Olga Ionescu, Tudor M'nu și Th. Slavic.

Funcționarii au fost asistați de d-nii avocați C. Simionescu și D. Dimitriu, iar primăria a fost reprezentată prin d. av. Cezar Ioan.

Pronunțarea a fost amânată pentru Sâmbătă.

Succes românesc în comitetul sanitar al Societății Națiunilor
Contribuția d-lor prof. M. Ciucă și I. Bălteanu

România a avut un deosebit succes la desbaterile comitetului internațional sanitar al Ligei Națiunilor, grație domnilor profesori d-ri: M. Ciucă și Ion Bălteanu.

Recenta reuniune internațională și-a început desbaterile la Paris unde s'au depus rapoartele stării și activității internaționale privind igiena alimentară, locuința, standardizarea biologică, paludismul.

Au luat parte la desbateri d-nii prof. dr. Ciucă și Ion Bălteanu, care au adus argumente reale și hotărâte în multe din problemele luate în discuție și în special paludismul.

Rapoartele prezentate de savanții români, au fost puse ca punct de discuție și ca program de realizare.

Partea doua a desbaterilor a continuat la Geneva unde s'a hotărât organizarea unei conferințe internaționale care să discute „Viața rurală" din diferite țări ale globului.

S'a stabilit ca această conferință să aibă loc în toamna ce vine, prin luna Octombrie la Paris.

x Tenul iritat de vânt și de frig se înfrumusețează repede și admirabil întrebuințând Crema Miraculoasă preparatul Laboratorului Dr. A. Ratianu Iași, str. Cuza Vodă 83.

Această minunată cremă albește și catifelează pielea, distrugând petele și coșurile depe obraz. Se trimite contra ramburs oriunde se cere.

Un comerciant ieșan
sechestrat de un datornic

Comerciantul I. Streiff proprietarul magazinului „Mercur" din str. Strâmbă, s'a prezentat comerciantei Beila Șapira din str. I. C. Brăteanu 127 pentru a-i se plăti o datorie de 48 mii lei pentru diferite mărfuri.

D. Streiff a fost sechestrat în prăvălia d-nei Șapira și lovit.

Cazul a fost reclamat parchetului, iar cercetările sunt făcute de poliție.

*

Comercianții Streiff et Brener proprietarii firmei „Mercur" din str. Strâmbă, au acționat în judecata comercială la judecătoria I Urban pe comercianta Beila Șapira din str. str. I. C. Brăteanu 127.

Firma reclamantă a încredințat spre vânzare d-nei Șapira mărfuri în valoare de 48 mii lei, pe care comercianta refuză să le achite.

Nu uitați că cel mai bogat asortiment de:
Perdele, Rodieuri în benzi colorate de mătase și simple, Etamine, Covoare, Preșuri, Cuverturi, Fețe de mese, Plușuri, Stofe de mobile, Pături, Linoleum, Mușamale, Albituri, Storuri după măsură —— GĂSIȚI LA
Maurice Felix
AȘI STR. STEFAN CEL MARE No. 13 Tel. 1205

Serviciul Social
Șezătoarea Școalei Normale de Fete „M. Sturza"
la Ateneul Sf. Haralambie

Pentru Duminică 21 Mai a.c. orele 4 d.a. pr. prof. Gh. Niculea, directorul Ateneului Sf. Haralambie, a organizat, în cadrul Serviciului Social, o frumoasă șezătoare culturală artistică, cu binevoitorul concurs al Șc. Normale de Fete „Mihai Sturza" de sub direcția d-rei Elena Ioanovici.

Programul artistic muzical al șezătoarei este alcătuit de d-ra Elena Cristea, comandanta Centuriei a 5-a a Școalei Normale de Fete, și va cuprinde:

Frumoase coruri populare, recitări, dansuri naționale și comedia „Ordonanța Prică", executată de elevele școalei.

Pr. Niculea, prof. la școala normală, va vorbi despre pregătirea ce se dă elevelor școalei normale pentru a activa în Serviciul Social la sate.

În cadrul acestei șezători va vorbi și d. col. A. Turculeț, comandantul Gărzilor Naționale din localitate, despre: Rostul Gărzilor Naționale ale Frontului Renașterii.

Conducerea Căminului invită publicul și tineretul școlar secundar la această șezătoare artistică.

Răcitoare originale
POLAR
toate mărimele și modelele au sosit la
Radio Mercur
Str. Lăpușneanu No. 28
Telefon 1859

x Dinți albi și sănătoși și gură parfumată se obține întrebuințând *Pasta, Praful și Apa de gură Odomenthol* care împiedică caria dentară, distruge microbii vătămători, dând dinților splendoarea cuvenită. Depozit Farmacia Dr. Ratianu Cuza Vodă 83. Marcă depusă.

x *D. Dr. D. Goldstein* reîntorcându-se în localitate, consultă boli interne și de femei în str. Stejar 110 (cartierul Tătarași), între orele 9—11 și 3—7 d. a.

Știri judiciare
Autorii unui accident de automobil, trimiși în judecată

Parchetul a trimis în judecată pe șoferul Cornel iu Stoenescu și comerciantul Pincu Șapira din Tg. Copou, autorii accidentului de mașină de a Breazu.

Se știe că șoferul Stoenescu conducând o mașină de piață, a predat conducerea comerciantului Pincu Șapira, care a lovit mașina de un pod, rănind grav pe tinerii Baron Zalman și Avram Cațchiu, ce se găseau în taxi.

Achitare

Tribunalul secția II a judecat procesul lui Ioan Onofrei din str. Stejar, condamnat de judecătorie la 6 luni și o zi închisoare, pentrucă fiind portar la fabrica Vexler et Kuchler din str. Zugravi, a sustras din fabrică diferite mărfuri.

Făcând dovada nevinovăției, inculpatul a fost achitat de către tribunal, în urma apărării d-lui avocat Carol Apostol.

Abuz de încredere

Comerciantul Srul Iacob din Tg. Copou a reclamat parchetului pentru abuz de încredere, pe d. M. Stern din str. Palat, căruia i-a încredințat suma de 30 mii lei pentru a-i cumpăra miei, iar acesta și-ar fi însușit banii.

— Firma Coifman și Volodorschi din str. Ștefan cel Mare, a încredințat comerciantului Pincu Moscovici din Vaslui mărfuri de manufactură în valoare de 12 mii lei pentru a fi vândute în consignație.

Comerciantul vânzând mărfurile și nepredând banii, a fost reclamat parchetului pentru abuz de încredere.

Acțiune în contencios

Curtea de apel secția I-a a admis acțiunea în contencios făcută contra Ministerului Sănătății și Ocrotirilor Sociale, dispunând reintegrarea d-rei ing. chimist Diana Pacher din str. Ștefan cel Mare, în postul din care a fost îndepărtată.

Insulte și defăimare

D-ra Alexandrina Scaleschi din str. Stâncă 33, a reclamat parchetului pentru insulte și defăimare pe V-le Lisievici din str. Rojniță 13 și Elena Clemensievici di str. Uzinei 5.

Aceștia s'au prezentat la școala unde d-ra Scaleschi era practicantă și au reclamat-o că nu ar avea purtări frumoase.

La cercetările făcute de d. comisar Em. Vasiliu dela poliția judiciară, s'a constatat că afirmațiile lui V-le Lisievici și Elenei Clemensievici sunt neadevărate, și însăși profesoarele școalei au dat declarații favorabile pentru d-ra Scaleschi.

Incheerea manifestațiilor culturale
la Institutul de Cultură italiană

Mâne Sâmbătă, 20 Mai, orele 19, la sediul Institutului de Cultură Italiană, din Str. Lăpușneanu No. 28, se va ține ca o încheere a întregei activități, conferința d-lui Prof. Dr. Liberale Nelt».

D-sa e Doctor la Universitatea din Florența cu teza: „Influența Italiană în Renașterea literară românească", care a fost considerată de cercurile studioșilor italieni ca o însemnată contribuție la luminarea raporturilor dintre Italieni și Români, alături de valoroasele studii ale d-lor Profesori: Al. Marcu și Ramiro Ortiz. A publicat în diferite reviste, studii, articole și recenzii, contribuind astfel la o lărgire a cunoștințelor relative la cultura italiană.

Sâmbătă la orele 19 D-sa va conferența în limba română: „G. B. Vico, creatorul esteticei moderne".

Intrarea liberă.

Comemorarea eroilor la Iași

Ziua Eroilor a fost sărbătorită în localitate cu tot fastul cuvenit.

La cimitirul Eternitatea...

...parcul de morminte al eroilor era încadrat de străjerii și străjerele școlilor secundare, armată și un număr neobișnuit de impresionant de persoane.

In fața Mausoleului, P. S. S. Valeriu Moglan, vicarul Mitropoliei, înconjurat de un sobor de preoți, a săvârșit un serviciu divin, în prezența reprezentanților autorităților civile și militare.

Răspunsurile au fost date de corul Mitropoliei condus de d. prof. Antonin Ciolan.

Iar la sfârșitul slujbei, corul străjerilor și străjerelor condus de d. prof. Rezachievici a cântat câteva cântece străjerești, după care au depus jerbe de flori pe scările Mausoleului.

Dl. Col. Captaru, comandantul Reg. 13 Dorobanți, a vorbit despre însemnătatea acestei zile, glorificând memoria eroilor care și-au jertfit viața pentru întregirea țării și neamului.

După terminarea solemnității, a urmat defilarea trupelor care a fost primită de oficialitățile prezente.

La Cimitirul israelit

...a avut loc deasemenea o solemnitate impresionantă, în prezența delegaților de autorități și a conducătorilor Comunității evreești.

Un serviciu religios s'a oficiat de rabinii Rabinovici, Gutman și Askenazi.

Apoi au rostit cuvântări d. căpitan Murgoci din partea armatei, d. Iosef Iacob președintele Comunității israelite și d. rabin dr. Șafran.

*

Impresionante solemnități s'au mai desfășurat la cimitirele Sf. Vasile-Galata, la Bucium și la celelalte locașuri de odihnă veșnică.

x Voie bună și sănătate căpătați bând regulat „BORVIZ DE BORSEC.

GRIPA
RĂCELI... PESTE TOT...
AJUTĂ SIGUR
JAWOL

Serbare culturală

O frumoasă serbare culturală a avut loc în satul Dorașcani com. Popești jud. Iași, organizată de căminul cultural „I. Borcea" din acea comună.

La această serbare a luat parte un număr impresionant de gospodari, străjeri și premilitari.

Inainte de începerea serbării, a avut loc sfințirea unui pod ridicat din inițiativa căminului condus de Preotul Dumitrașcu, secondat de înv. V. Costandache.

S'a oficiat o slujbă religioasă, după care au vorbit: Pr. Pralea, Pr. Dumitrașcu, d-na dr. Botez, Munteanu, etc.

Seria cuvântărilor a încheiat-o d. M. Bădiuțeanu, delegatul Fundației „Principele Carol" Regionala Prut, care într'o documentată cuvântare a scos în evidență rolul căminelor culturale în cadrul legii serviciului social.

A urmat apoi desfășurarea programului serbării, compus din coruri, recitări și dansuri naționale, executate de străjerii și premilitarii satului.

AS.

x La bolile de ficat și rinichi, luați zilnic BORVIZ de BORSEC.

ÎN CASĂ
CREMA CANDIDE
Primăvară ..... vânt ..... soare ...
tenul Dv. trebue apărat ....
întrebuințați negreșit crema Candide
LA SPORT

Din când în când știința reușește să amelioreze viața umană

Astfel s'a descoperit de o mână de specialiști după experiențe de laborator meticuloase și după îndelungate aplicări în clinici un preparat extras dintr'o plantă ce crește în anumite regiuni ale Americei, care s'a dovedit suveran în toate afecțiunile stomacale, intestinale și în combaterea fenomenelor rezultând din aceste turburări.

Preparatul denumit „Gastro D" cu efect rapid și radical în bolile de stomac, de intestine, afecțiunile ficatului, rinichilor și turburărilor nervoase ce însoțesc aceste maladii Mii și mii de suferinzi și-au recăpătat sănătatea grație acestui med cament recomandat de somit țile medicale indigene și străine.

Preparatul Gastro D se găsește de vânzare la farmacii și drogherii sau prin mandat contra sumei de lei 135 dela Farmacia „Thoiss" București, Cal Victoriei 124.

Este recomandat și de medici.

Contribuția pensionarilor ieșeni
la fondul de înzestrare a armatei

Comitetul de conducere al Blocului pensionarilor publici din Iași, în ședința dela 16 Maiu a. c. a hotărât ca toți pensionarii să subscrie pensia pe o zi pentru mărirea fondului pentru înzestrarea armatei.

Pensionarii împovorați de familie și cei cu pensii mici, pot dona sumi mai reduse, fiecare după puterea lui.

Electorale

D-nii pensionari, care încă nu s'au înscris în listele electorale, sunt rugați să se grăbească de a se înscrie, formalitățile fiind foarte ușoare: este de ajuns prezentarea buletinului dela biroul populației.

Patronul Blocului pensionarilor

Se reamintește d-lor pensionari că Duminică 21 Maiu, sărbătoarea „Sf. Impărați Constantin și Elena" fiind patronul blocului, se va oficia un tedeum la biserica Sf. Nicolai, la ora 10 jum. de către Sf. sa preotul C. Bogdan confesorul Blocului.

După tedeum, pensionarii prezenți împreună cu preotul vor merge la cimitirul Eternitatea unde se va face un parastas la mormântul fostului președinte al Blocului, M. Patron, cu care ocazie se vor pomeni pensionarii decedați membri ai Blocului.

Un asemenea parastas se va oficia și la cimitirul „Sf. Vasile" pentru pensionarii înmormântați acolo.

D-nii pensionari sunt rugați să ia parte în număr cât mai mare.

Indispozițile stomacale vă pândesc

Oricare-ar fi vârsta, nimeni nu este la adăpostul turburărilor stomacale.

Punctul de plecare al indispozițiilor Dvs. digestive va fi probabil o masă luată în grabă sau o mică indiscreție digestivă prea des repetată. La început stomacul îndeplinește fără replică această supra-activitate, care îi este impusă; dar cu timpul, el obosește și atunci se ivesc apăsările și această senzație de indispoziție ce o simțiți după mese. Aceste turburări sunt consecința unei stagnări prea prelungite a alimentelor în stomac; câteodată este un exces de aciditate care irită pereții delicați ai stomacului, de unde acrelile și răgăelile.

Pentru a înlătura aceste neplăceri, care pot duce la dispepsie, gastrită sau chiar la ulcerație, Magnesia Bisurata n'are egal. Dela prima doză de Magnesia Bisurata excesul vătămător de aciditate este neutralizat, orice durere dispare ca prin farmec și în puțin timp, digestia se restabilește. Magnesia Bisurata, salvatorul stomacului, se găsește la toate farmaciile și drogueriile cu prețul de Lei 75,— sau în formatul mare economic cu Lei 110.

Informațiuni

x D. dr. M. OIVID, specialist în ortopedie și chirurgie ortopedică, întorcându-se în localitate, și-a reluat consultațiile în str. Elena Doamna No. 37, orele 3—6.

x Romancierul *Octav Dessilla* va semna autografe Sâmbătă 20 Maiau 1939 între orele 5—8 la LIBRĂRIA LIGII CULTURALE.

x Inainte de a vă cumpăra vin, treceți și gustați vinurile dela desfacerea din str. A. Cuza No. 27, casele Teitler (fostă Poșta veche).

x Pentru comenzi de BORVIZ DE BORSEC, adresați-vă reprezentantului societății, — Dl. Vasile Mândru, la cinematograful „Sidoli", telefon 2059 și la biroul de agentură și comision Mândru, tel. 1516.

Sfatul Negustoresc Iași
Înștiințare

Aducem la cunoștința D-lor comercianți și industriași că se pot înscrie în listele electorale, prezentând biroului electoral dela Primăria Municipiului Iași, actele doveditoare că exercită comerțul, putându-și procura la necesitate dela Camera de Comerț o adeverință că au firmă înscrisă și revizuită la Oficiul Registrului Comerțului.

Președinte,
Senator IOAN BOTEZ
Secretar G-ral,
Willy Goldstein

DE VÂNZARE imobilul din str. Apeduc 23, cu tot confortul, Aproape de Piața Halei și centru, având grădină cu pomi fructiferi și flori. Condițiuni favorabile.

DE VÂNZARE casă de raport 4 apartamente. Preț avantajos. A se adresa proprietar în curte. Ghica Vodă Nr. 13.

DOAMNA DOCTOR
PARHON C. ȘTEFANESCU
Medicprimar al Spit. Socola
Consultă pentru
Boale nervoase și ale glandelor cu secrețiuni interne
METABOLISM BAZAL
Cons. 2—4 p. m.
Str. Tăutu 2 Tel. 2269

Vând avantajos
teren 700 m. p. în stațiunea climaterică Bugaz (Cetatea-Albă) în plin centru, vis-a-vis de grădina publică. 20 m. de plajă, 100 m. de gară. *Minunat p. Sanatoriu, dispensar, hotel restaurant, vilă etc.*
Adresa: Av. C. Gheorghiu, Ralet 2

Adânc întristați: Mihail, Emil, Corneliu — fii — cu soțiile, — și Duduța — fiică, — împreună cu familiile înrudite anunță, cu nemărginita durere, încetarea din viață a bunei și scumpei lor

Eugenie M. Tomida

încetată din viață în noaptea de 17 Mai 1939

Inmormântarea are loc astăzi Vineri 19 Mai 1939 ora 18 la Cimitirul „Eternitatea" — în capela căruia se află depuse rămășițele pământești.

Blocul Pensionarilor Publici din Iași face cunoscut încetarea din viață a pensionarei

MARGARETA V. BUDACEA

Membră a Blocului și înscrisă la Casa de Ajutor pentru înmormântare.

Inhumarea rămășițelor pământești va avea loc azi Vineri 19 Maiu ert. orele 12 a. m. la Cimitirul Bucium, corpul fiind depus la morga Ospiciului Socola.

D-nele și D-nii pensionari sunt rugați a lua parte.

ULTIMA ORA

Intîmplările externe curente

Prelungirea tratativelor cu Rusia

Sovietele pun condiţii noi ?

Tratativele între Anglia şi Rusia s'au prelungit prea mult, — guvernul Sovietic cerând o serie de garanţii şi şi în ce priveşte Statele Baltice; dar mai cu seamă dorind a se asigura că, în orice împrejurare, Rusia se va bucura de ajutorul militar efectiv şi imediat al Angliei şi Franţei.

Angliei a făcut diverse rezerve, continuând schimbul de note diplomatice.

A intervenit direct şi Franţa, sprijinind în bună parte teza sovietică. Situaţia pare coaptă pentru încheerea unei alianţe militare an lo-franco-ruse.

După cât se zvoneşte însă, n'ar fi exclus ca tratativele să se prelungească iarăşi,—Rusia dorind să introducă clauze în ce priveşte Orientul îndepărtat.

Se ştie că s'a produs un conflict serios între Japonia deoparte, cu Anglia şi Statele-Unite de altă parte, din pricina debarcării de trupe japoneze în concesiunea internaţională Kulangsu din sudul Chinei.

Pe această chestie, Rusia ar dori să extindă şi asupra Extremului Orient pactul de garanţie, angajind— dacă ar fi posibil—şi Statele-Unite.

Zilele acestea se va şti dacă Sovietele sînt grăbite să încheie acordul european cu franco-englejii, sau lungesc discuţiile cu anumite intenţii.

Marile agitaţii din Palestina

Greva generală şi demonstraţiile populaţiei evreeşti

Cartea Albă publicată de guvernul englez, pentru lămurirea situaţiei din Palestina, a avut darul să nemulţumească şi pe evrei şi pe arabi.

Consiliul suprem al arabilor a comunicat oficial că respinge Cartea Albă. In această privinţă, arabii palestinieni sînt sprijiniţi de toate statele arabe.

*

Insă protestul arab e mai domol, întrucât noul regim le aduce o serie de satisfacţiuni.

In schimb, populaţia evreiască e foarte îndârjită, de oarece Anglia renunţă la crearea căminului naţional evreesc abandonând marele vis al sionismului.

Protestul evreesc se manifestă în forme violente.

In totă Palestina s'a produs greva generală demonstrativă.

O manifestaţie s'a desfăşurat Mercuri la Tel-Aviv, angajându-se ciocniri cu poliţia britanică. Sânt mai mulţi răniţi.

*

La Ierusalim, în cartierul evreesc, s'au dat adevărate lupte.

Poliţia şi armata britanică a oprit populaţia evreiască să părăsească cartierul. Străzile au fost barate cu sârmă ghimpată.

In luptele care au avut loc, au căzut peste 100 răniţi, din care 12 poliţişti engleji.

Au fost arestaţi 4 indivizi înarmaţi, care au mărturisit că voiau să atenteze la viaţa lui Glap-Paşa, comandantul armatei transiordanice.

O ultimă telegramă arată că poliţia britanică e stăpână pe situaţie. Cartierul evreesc pare pustiu. Prăvăliile sânt închise. La numeroase magazine geamurile sunt sparte.

*

O mare demonstraţie a avut loc şi la Haifa, participând peste 20.000 persoane. Insă aici nu s'au produs incidente. Magazinele evreeşti sânt închise.

Astăzi evreii vor ţine post negru în toată Palestina.

*

Evreii din toată lumea simpatizează cu mişcarea coreligionarilor din Palestina şi protestează contra atitudinei Angliei.

Proteste s'au produs în America, Anglia, Polonia etc.

La Varşovia, evreii au ţinut o întrunire şi au decretat post şi rugăciune pentru ziua de astăzi Vineri. Deasemenea Luni 22 Mai toate prăvăliile evreeşti din Polonia vor fi închise două ceasuri, în semn de protest împotriva Cărţii Albe engleze.

*

Problema palestiniană franceză obiectul discuţiilor în Camera Comunelor din Londra. In şedinţa de ieri, la întrebarea unui deputat, d. Macdonald ministrul coloniilor, a declarat că agitaţia evreilor din Palestina este stăpânită de poliţie şi armată. Deocamdată liniştea a fost restabilită.

O mare dezbatere asupra Cărţii Albe va avea loc în Camera Comunelor, în şedinţele de Luni şi Marţi.

*

Duminecă va avea loc în Londra, o conferinţă evreiască pentru discutarea mijloacelor potrivite de a reveni în ajutorul evreilor din Europa orientală, şi în special în ajutorul evreilor-germani.

Victime omeneşti

în catastrofalul incendiu dela Vorniceni (Suceava)

Cernăuţi 19.—Incendiul din Vorniceni (jud. Suceava) a nimicit în întregime satul. Au fost distruse peste 250 locuinţe, cantităţi însemnate de cereale şi numeroase vite.

Au putut fi salvate numai localul primăriei, biserica catolică, casa parohială şi şcoala, care se aflau într'un loc izolat.

In timpul operaţiilor de stingere au fost rănite grav 17 persoane; iar alte 6 persoane sânt dispărute. E teamă să nu-şi fi găsit moartea în flăcări.

Incendiu la Bucureşti

Bucureşti 19.—Un incendiu a izbucnit ieri după amează la atelierul mecanic al Poştei centrale din calea Victoriei.

Focul a fost localizat de pompieri. A ars o partea din acoperiş.

Sinuciderea de lângă Bârlad

Bârlad 19.—Ieri dimineaţă, femeia Catinca Nicu Lazăr, din Bârlad, s'a sinucis aruncându-se în dreptul haltei Griviţa, înaintea trenului 8142, care a mutilat-o în mod groaznic.

Corpul sinucigăşei a fost adus în localitate.

Soţul ei Nicu Lazăr zis Chioru, se află deţinut în arestul preventiv, pentru o serie de furturi pe care le-a săvârşit în tovărăşie cu alţii, în oraş şi împrejurimi.

SANDU

Un avion a căzut pe o stradă din Galaţi

Galaţi 19.— Aseară, un avion al Şcoalei de pilotaj C. F. R. condus de pilotul Răduţ Ion şi având ca pasager pe elevul Ifrim Vasile, a suferit o pană la motor pe când evalua deasupra oraşului.

Avionul a aterizat pe Str. Poşta-Veche, izbindu-se de un gard. Pilotul şi pasagerul au fost răniţi uşor.

*

Buzău 19.— Un avion tip „Fleet" plecat dela Buzău spre Iaşi, pilotat de adjutantul Şerban N. şi având ca observator pe adjutantul Cristescu, a căzut, sfărmându-se. Pilotul a murit, iar observatvrul e rănit.

O înscriere în F. R. N.

Bucureşti 19.—Dl. Victor Moldovan fost ministru şi fruntaş ardelean al fostului partid naţional-ţărănesc, a cerut înscrierea în Frontul Renaşterii Naţionale.

In scrisoarea de înscriere trimisă d-lui prim-ministru Armand Călinescu, d. Victor Moldovan, arată că noul regim era foarte necesar ţării, a dat roade excelente şi e de datoria fiecărui cetăţean să sprijine opera M. S. Regelui.

Parada victoriei la Madrid

Madrid 19.— Astăzi are loc la Madrid marea paradă a victoriei. Oraşul e frumos pavoazat. Pretutindeni se află portretul generalului Franco.

Oraşul e supra-aglomerat. Sute de mii de persoane au venit din toată Spania.

Defilarea trupelor, din toate armele, va ţine câteva ceasuri. Participă şi detaşamente militare italiene şi germane.

Stancu şi Pălănceanu

au mărturisit unde se află banii excrocaţi

Excrocii N. Stancu şi Ion Pălănceanu, confruntaţi de către d. comisar Căpriţă, au convenit după o amplă cercetare, să indice unde se află suma de 1 milion lei, restul banilor excrocaţi dela soc. „Dunarex".

Aseară d. Căpriţă a plecat la locul indicat, să ridice banii. Femeia Mariţa Vasilescu, din Calaraşi-Ialomiţa, d-na Estera Stancu soţia excrocului Măzăreanu informator, au fost trimişi la urmă şi puşi în libertate, nedovedindu-se în sarcina lor nici o vină.

Proces interesant la Tribunalul militar

Azi dimineaţă a început în faţa tribunalului militar al Corpului 4 Armată prezidat de d. colonel Munteanu, procesul a 40 comunişti din localitate şi Basarabia.

Aceştia sunt învinuiţi de activitate subversivă, care intră în prevederile Legei pentru apărarea statului.

Printre inculpaţi sunt cîţiva intelectuali : ingineri, farmacişti etc., precum şi muncitori.

După citirea ordonanţei definitive de d. grefier Tăutu, d. col. Munteanu, procedează la luarea interogatoriului inculpaţilor.

Dezbaterile continuă.

Ştiri poliţieneşti

Cazul tragi-comic din str. C. Negri

Un comerciant se aruncă din balcon, şi cade... în spatele vecinului!

O încercare de sinucidere, cu un sfârşit comic, s'a petrecut astăzi dimineaţă în localitate.

D. Uşer Cahane, din strada Costache Negri 93, fost mare negustor, a încercat să se sinucidă din cauza jenei financiare.

S'a sculat pe la orele 5 dimineaţa şi s'a aruncat din balconul casei, în stradă. Insă în loc să cadă pe trotuar, s'a pomenit pe spinarea vecinului său Ghelman Haim, care tocmai mergea să târguiască la piaţă.

Ghelman s'a ales cu mici leziuni la mână, fiind pansat de d. dr. Herşcu.

*

Incercare de sinucidere. — A fost internată la spitalul „Sf. Spiridon" femeia Maria Melciu originară din Soroca, care a fost găsită în nesimţire în fundacul Alexandri.

S'a constatat că femeia a consumat o jumătate de kilogram de apă tare, cu intenţia de a se sinucide.

*

A fost transportată cu „Salvarea" la spitalul „Sf. Spiridon" d-ra Valia Ioniţă în vârstă de 18 ani, căreia i s'a făcut rău, căzând în nesimţire.

*

Lovit de automobil. — A fost internat la spitalul „Sf. Spiridon" Mămăligă Axinte din com. Lozora jud. Lăpuşna, lucrător la via d-lui col. Agapi din Uricani-Iaşi.

Acesta a fost izbit de o maşină necunoscută pe şoseaua dintre Leţcani şi Valea Lupului.

Axinte e în stare gravă.

*

Agresiune criminală.—A fost internat în stare gravă, la clinica prof. dr. Tănăsescu dela spitalul „Sf. Spiridon", săteanul Dumitru Hreapcă din com. Bosia jud. Iaşi—care are numeroase lovituri de cuţit pe tot corpul.

Acesta a fost maltratat de doi indivizi necunoscuţi cu care a băut într'o cârciumă din com. Mânzăteşti.

*

Arestarea unui răufăcător.—A fost arestat Ion Nistor zis Nică Pitulea zis Nică Nacu din Calea Gălăţei 69, care face parte din banda ce a atacat pe Morăraşu Teodor din Cartierul Bejan pe care l-au schingiuit şi jefuit de bani.

Accidente

Brăila 19.—Tânărul Petru Ceauşu, de 17 ani, din com. Movila Miresei, a găsit un foc şi a început să-l demonteze.

Focosul a făcut explozie, iar tânărul a fost ucis.

*

Brăila 19.—O barcă s'a răsturnat pe Dunăre. Pescarii Costenco şi Nicolof s'au înecat.

*

Bucureşti 19. — Preoteasa Paraschiva Diaconescu, în etate de 38 ani, originară din Zărneşti, s'a sinucis strangulându-se de un copac în curtea Spitalului Central.

Comitetul Turistic

al Înţelegerei balcanice

Bucureşti 19.—La subsecretariatul propagandei, au început ieri lucrările comitetului turistic al Înţelegerei balcanice.

Lucrările au fost deschise printr'o cuvântare a d-lui ministru Eugen Titeanu.

CEL MAI BUN cumpărător str. Brătianu 82

INFORMAŢII

x Ieri s'a depus la Iaşi candidatura D-lui Iancu Zipa, la colegiul comercianţilor şi industriaşilor.

x Intreg personalul Ambulatorului Antinevralgic No. 2, de sub conducerea d-lui dr. Eugen Ionescu, a donat leafa pe două zile pentru înarmarea ţării.

x Hoţi necunoscuţi s'au introdus în locuinţa d-nei Maria Oiteanu din şoseaua Păcurari 113, de unde au furat lucruri casnice în valoare de 20,000 lei.

x Relativ la înscrierile în listele electorale, se anunţă că se fac înscrieri zilnic între orele 8—20.

Duminică, deasemeni sunt deschise birourile toată ziua.

x Candidaturile se primesc, cu titlu provizor, fără certificatul consiliului F. R. N.

Insă nici o candidatură nu va rămâne valabilă fără aprobarea, în termen, a F. R. N.-ului.

x Un început de incendiu s'a declarat la locuinţa d-lui Iţic Marcu din str. Conductelor 6, proprietatea d-lui Calman Iţic.

Focul a fost localizat de vecini.

BUCĂTAR (bucătăreasă) şi ajutor se caută la Căminul Studenţilor str. Păcurari 9.

PIERDUT buletinul Biroului Populaţiei Iaşi şi actul de naştere.

Le declară nule.

Aglaia Haluş
str. Bădărău 22

ORA 12

Dificultăţile Internaţionale

Ingrijorarea Americei

Washington 19.—Dl. Cordel Hull ministrul de externe a declarat că interesele vitale ale Statelor-Unite sânt ameninţate grav, în proporţii din ce în ce mai alarmante şi în puncte din ce în ce mai numeroase.

Situaţia mondială e astăzi mai grea ca anul trecut. Deaceia departamentul armatei va avea de jucat un mare rol, indiferent dacă va fi pace sau război.

*

In vara aceasta, Statele-Unite vor organiza cele mai mari manevre militare pe care le-au avut vreodată, şi la care vor participa peste 400.000 oameni.

Guvernul Statelor - Unite a trimis statelor din Europa o notă cu indicarea datoriilor scadente la 15 Iunie 1939.

Pentru întâia oară nu s'a mai trimis Cehoslovaciei asemenea notă.

Votarea legilor militare engleze

Londra 19.—In şedinţa de astă-noapte, Camera Comunelor a aprobat cu 337 voturi, contra 130, în a treia şi ultima cetire, legile privitoare la recrutarea militară obligatorie.

Parada dela Madrid

Madrid 19.—La parada care a început astăzi, participă 220.000 soldaţi, din care numai 15.000 italieni şi 2500 germani.

*

Municipalitatea din San-Sebastian a hotărât să restitue ex-regelui Alfons XIII, castelul Miramar.

Arestarea unei otrăvitoare

New-York 19. — Poliţia a reuşit să aresteze pe vestita Roza Carlina, conducătoarea Sindicatului otrăvitorilor din Filadelfia.

Ea a fost măritată de cinci ori şi şi-a otrăvit 3 barbaţi.

SCALA — Azi şi toată săptămâna
Două vedete celebre — Două filme excepţionale
DEANNA DURBIN
copila de 17 ani cu vocea de aur, în
O sută de băeţi şi o fată
cu celebrul dirijor Leupold Stokowsky
AL DOILEA FILM
ELISABETH BERGNER
în primul său film american
Cum vă place
Preţurile cele mai reduse : 14, 10 şi 5 lei

Seminţe selecţionate de flori, legume furaje, cu preţuri reduse.
Gazon englezesc cl. I lei 50 kgr.
găsiţi la
ALTER MICHEL
IAŞI — PIAŢA HALEI 15—17 Telefon 1478

Amatori fotografi
Developaţi, copiaţi, măriţi la
Fotograful Z. WEISS
Piaţa Unirii
Găsiţi Rolfilme, Pakfilme, Plăci Agfa, Kodac etc. cu preţurile fabricei. — Se copiază, se măreşte şi se developează gratuit la Studio Fotografic
Weiss PIATA UNIRII

ANUL XXXVI No. 9644

ABONAMENTE:
Lei 350. . . . . pe un an
„ 180. . . . . „ 6 luni
„ 90. . . . . „ 3 luni
„ 35. . . . . „ 1 luni
„ 1500. . . . Instituții publice

Atelierele tipografice „Opinia"
IAȘI STR. LAPUȘNEANU 37

6 PAGINI 2 LEI

OPINIA

Ziar popular cotidian

DUMINICA 21 MAI 1939

TELEFOANE
Redacția. . . . . No. 1298
Administrația . . . . . „ 1299
Serv. de noapte red. . . . „ 1436

Redacția și Administrația
IAȘI STR. LĂPUȘNEANU 37

Director C. R. CHIULEA

BIBLIOTECA UNIVERSITĂȚII IAȘI

Darurile pentru înzestrarea armatei

Darul M. S. Regelui pentru înzestrarea armatei, a fost într-adevăr un dar regesc, prin valoarea contribuției materiale, cât și ca înalt indemn de sacrificiu pentru Patrie.

„Adânc mișcat — scria M. S. Regele când a donat suma de 5 milioane pentru armată— de avântul cu care chiar cel mai sărac contribue, în aceste clipe, la înarmarea Patriei", aduce obolul Majestății Sale, precum și mărturia emoției cu care privește sacrificiile pe care întreg poporul le face de bunăvoie, pentru țară.

Același avânt și aceeași emoție ne înfrățesc astăzi pe toți, bogați și săraci, muncitorii minții, muncitorii din fabrici. Același avân, și aceeași înălțătoare emoție la întreaga suflare românească, dela Rege până la plugar.

Marele Voevod Mihai Și-a însoțit darul cu mișcătoare cuvinte de dragoste pentru țară, cuvinte în care se simte inima Sa de bun Român.

Membrii Guvernului au donat deasemeni leafa lor pe o lună; și este în adevăr impresionant acest curent național care unește pe Rege, pe Măritul Său Fiu, pe conducătorii țării și întregul popor, în aceeași simțiri.

Toți cei ce simt românește în țara aceasta, dau cu bucurie, nu numai din prisosul lor, dar sunt gata să facă orice jertfe, chiar de sânge, pentru independența națională. Toți suntem gata să dăm tot ce ne aparține și tot ce avem mai scump, fiindcă, înainte de a face donațiunea de 5 milioane, M. S. Regele a făcut poporului Său un alt dar, un dar neprețuit, o armată puternică, înzestrată cu material modern, o armată care ne a redat increderea în viitorul țării noastre. M. S. Regele nea dat mândria noastră națională, mândria de popor mare și liber, chemat să joace un important rol în istoria lumii.

Cine ar mai pregeta,—față de ceeace am primit de la M. S. Regele, — să-și dea obolul pentru desăvârșirea uriașei opere de înzestrare înfăptuită de Capul oștirii noastre ?

Și iată, că întregul popor înțelege aceasta, iar Cel Care vine să mai dea încă alături de ofrandele populare, este tot Suveranul nostru. El ne dă toată dragostea Sa, toată emoția, față de ofrandele noastre, toată mândria noastră de popor liber, popor care are acum convingerea tăriei militare pe care se sprijină.

Și încă ne mai aduce Suveranul, dar regesc pentru desavârșirea operei de înzestrare pentru întărirea și mai mare a oastei...

Cine ar putea să mai pregete ?...

Agitația șomerilor americani

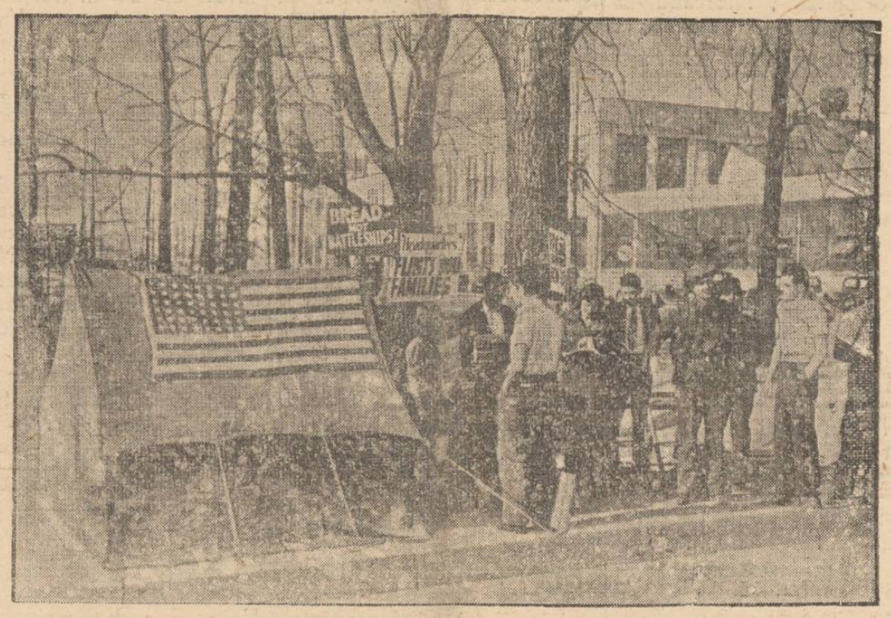

Se resimte și în Statele-Unite, destul de accentuată, criza economică. Numărul șomerilor e în creștere.

Zilele acestea, s'a produs la Washington o demonstrație a șomerilor. Ei au cantonat în parcuri, purtând pancarte cu inspecția: „Pâne;—nu vase de război" (cum se vede în clișeu).

Prețul păcii

Semne indiscutabile lasă să se întrevadă posibilitatea asigurării păcii între popoare.

Dar hopurile netrecute încă, dovedesc greutățile mari cari mai stau în cale.

Din discursul recent al d-lui Mussolini, din declarațiile ministrului de externe maghiar, din atmosfera diplomatică a ultimei luni de înfrigurate tratative internaționale, s'a desprins impresia unei liniștiri a patimelor războinice.

Dar un vechi proverb marinăresc arată, că întotdeauna calmul prevestește furtuna.

Pacea are prețul ei; de multe ori un preț imens și atât de covârșitor, încât în unele privințe poate deveni inacceptabil.

In jurul chestiunii Danzigului s'a pus problema „spațiului vital". Prin acest spațiu trebuește înțeleasă posibilitatea minimă de viață economică și națională a unui popor.

Inarmările împovărează greu bugetele respective. Ritmul lor tot mai precipitat silește ratiunile la sacrificii tot mai mari. Prețul acestor sacrificii este de două feluri: un preț etnic, adică de garantare a teritoriului național; și un preț economic, de asigurare a unei mai bune stări viitoare.

Deaceia, conflictul mondial în pregătire, nu poate avea alte ieșiri, fără garantarea acestor satisfacții.

In Mediterana, axa Berlin-Roma dorește un echilibru al puterilor comerciale. Pentru plusul ei de populație, aceasă axă cere colonii. Celelalte pretenții pe harta europeană, nu sunt altceva, decât acte demonstrative imediate, în vederea atingerii practice a acestor țeluri mai depărtate.

Prețul păcii va fi ca atare, dezbătut într'un compartiment bancar, înainte de a se ajunge la represalii.

O înțelegere este de prevăzut, dar se naște întrebarea: de ce natură pot fi garanțiile unei astfel de înțelegeri ?

Cea mai bună garanție, deocamdată o aduce numai ritmul exagerat al înarmărilor. Deaceia, ani îndelungați de pace, vor mai înfățișa încă pregătiri intense și neliniștitoare, de război.

Dr. I. FR. BOTEZ

Pe marginea congresului de radiologie

Precizările făcute „Opiniei"
de către d. prof. dr. Emil Radu

Se știe că în zilele de 28, 29 și 30 Mai se ține la Iași al treilea congres național de radiologie și electrologie, sub înaltul Patronaj al M. S. Regelui Carol II.

Am ținut să stăm de vorbă cu d. prof. dr. Emil Radu, apreciatul radiolog român, președintele actualului congres, spre a ne preciza câteva puncte principale, în legătură cu apropiata reuniune științifică.

Cu multă bună voință, d. prof. Radu ne-a relatat următoarele:

— „Cel de al treilea congres național de radiologie și electrologie, se ține în acest an la Iași—conform hotărârei luate la congresul anterior de la Cluj și spre a împlini un vechi deziderat al meu,—de a evidenția Iașul și din punct de vedere radiologic.

Intr'adevăr, aici dela Iasi au pornit primele acțiuni în organizarea acestui domeniu medical în România; dar congresul ce are loc tinde să evidențieze activitatea și progresul pe tărâm științificomedical al uneia din cele mai importante și tinere ramuri ale medicinei.

Congresul va desbate evoluția și progresul acestei științi în românia, în comparatie cu rezultatele obținute în diverse țări ale globului.

Congresul ar părea că interesează numai pe radiologi; însă în realitate are o importanță deosebită pentru multe ramuri ale științei, pentru economia țărei, precum și pentru mulțimea de suferinzi.

Intr'adevăr, studiului Radiologiei, în afară de medicină, un aport important îl dă astăzi și desigur îl va da apoi mai real în domeniul fizicei, chimiei și științelor naturale.

Astăzi când în țara noastră se duce o campanie sanitară atât de avansată, sub directa conducere a d-lui ministru al Sănătății, d. general dr. Marinescu, radiologia, grație cărei a se diagnostizează și se tratează multe din maladii, aduce un real fos țărrii.

Industria românească tinde să fundeze și la noi în țară fabrici, cari în viitor să construiască aparatele necesare radiologiei, fapt ce ar însemna un avantaj remarcabil pentru economia țării, care astăzi este tributară în această direcțiune fabricilor din Statele-Unite, Germania și Franța.

Pentru marele public, desbaterile congresului vor marca noutăți în domeniul diagnosticului și tratamentului multor maladii, ce odinioară erau mediata intervenție a chirurgiei,—astăzi vindecabile prin raze X.

Am ținut să obțin la acest congres colaborarea elitei radiologilor români—cu concursul pe care-l vom avea din partea colegilor mei și sper și din partea autorităților ieșene, Voiu căuta pe cât posibil să evidențiăm faima Iașului științific, egală cu faima istorico-culturală a acestui oraș.

Gândul meu, în ajunul congresului, se îndreaptă către capul statului nostru, înțeleptul rege Carol al II-lea, care poate fi cu drept numit „Augustul protector al Științei și Literelor Românești" căci sub domnia Măriei Sale—toate operele culturale și științifice au aprobarea și înaltul sprijin regal, cu un singur scop: înălțarea și progresul țărei și al poporului Românesc" a încheiat d. prof. dr. Emil Radu.

BRUTUS

Cronica Duminicală

MINUNEA

Adeseaori auzim chiar din gura așa zișilor noștri creștini vorbe ca acestea: „ei,... astăzi, nu se mai fac minuni"; sau „a trecut vremea minunilor".

Prin urmare, e zădarnic a mai vorbi de așa ceva, fiind că sunt lucruri „învechite". Oare așa să fie ? Să aibă dreptate acești pseudo-creștini ?

Eu cred din contra: că n'a trecut vremea minunilor, ci a trecut numai vremea credinței în Dumnezeu. Pentru că nu mai este credință. De aceia nu se mai văd minuni; însă unde este credință, acolo se fac minuni. Dovadă: câte minuni s'au făcut prin credința aprinsă de cele întâmplate la Maglavit.

Și nu numai acolo, dar ori unde, în oricare biserică, dacă cineva vine cu adevărată și puternică credință, minuni se fac.

Numai că oamenii azi, au ochi și nu văd, au urechi și nu înțeleg, vorba cărții sfinte. Căci în definitiv, ce-i aceasta ? Un avion cade de la 1000 metri înălțime. Se sfărâmă bucăți, iar aviatorii au scăpat teferi. S'au văzut atâtea cazuri. Nu-i o minune ? Ba da. Însă oamenii au schimbat totul și se mulțumesc să scrie la jurnal așa: „au scăpat, ca prin minune".

Li-i teamă să zică că chiar a fost o minune.

E mai convenabil și mai mulțămitor să zică: ca prin minune,

Se răstoarnă o mașină în șanț cu pasageri cu tot. Motorul ia foc și-i nenorocire mare. Câțiva pasageri se aleg cu răni serioase; iar ceilalți scapă doar cu o spalmă mare. Ce zic ei după aceia ?

Să-i auzim: „mare noroc am avut"; sau „era cât pe ce să ne prăpădim și noi"; sau „nu știu ce-a fost, de-am scăpat".

Domnilor, minuni se fac și astăzi, dar ni-i mintea noastră greoae. Nu le mai băgăm în seamă, fiindcă n'avem credință, fiindcă din grădina vieței noastre, de mult s'au scuturat florile credinței, ale rugăciunei etc. Dar să nu-mi uit povestea mea:

Era un farmacist care nu credea în nimica. Soția lui era foarte credincioasă. Aveau și doi copii. Din cauză că era necredincios, farmacistul era brutal cu femeia lui și cu copiii. Ce să vă spun ? In casa lui, era o viață amară.

De durere, soția muri. Apoi muri și un copil și rămăsese el singur cu o fetiță. Lovit cu pierderea soției și a copilului, el deveni și mai necredincins. Dar Dumnezeu veghează. Nu vrea moartea păcătosului. Căci iată ce se întâmplă.

Intr'o noapte geroasă de iarnă grea, se culcase pe la ora 11. Ar fi voit s'adoarmă, dar nu putea. Afară viscolea cumplit și un vânt turbat își făcea de cap. Furtună cumplită afară, dar mai cumplită era în sufletul lui. Ca printr'un film, îi trecură repede, pe dinaintea ochilor lui soția lui cea bună, copilul mort și tot trecutul lui. In perete se auzea tictacul ceasului, care parcă îi lovea acum mintea, ca cu un ciocănaș. Deodată, aude pași la ușă și o ușoară bătae.

(Continuare în pagina 2-a)

Din toată lumea

Încurajarea natalității

Este foarte frumoasă inițiativa Străjii Țării de a se serbători pe toate mamele din țară (dela sate și orașe) care au cel puțin opt copii în viață.

Serbătorirea mamelor se va face mâine 21 Mai, când se vor alege, de fiecare județ, câte trei mame, din cele mai vrednice.

Apoi, la 28 Mai mamele vor fi serbătorite în capitalele de Ținut, când se va alege câte o mamă pe județ, care vor fi conduse în Capitală la serbările tineretului dintre 1 și 7 Iunie.

E un gând fericit acela de a serbători și a recompensa pe mamele cu mulți copii, continuatoarele neamului; și desigur că, în acest fel, se va da un impuls spre încurajarea natalității.

Fantomele palatelor

Când regina Mary a Angliei, s'a retras în palatul Marlborough, frumoasa clădire ce domină Pall-Mall, din Londra, a fost avertizată în mod foarte respectuos că palatul este locuit, de 125 de ani, de șase fantome.

Nu este în acest fapt nimic uimitor, nici ceva care să fi putut îngrijii pe regina Mary, căci orice castel vechi, fiecare palat englez sau scoțian, are fantomele sale.

La drept vorbind, regina Mary nici nu avea de ce să se teamă. Ea nu numai că nu s'a speriat, dar a cerut în mod insistent să vadă fantomele. Bine înțeles, lucrul acesta n'a putut fi executat și de aceia, camerierul care-i anunțase prezența fantomelor din castel a fost concediat sub motiv că un ergez trebuie să se țină de cuvânt.

Astronomice

Astronomii anunță că anul acesta vor trece prin apropierea planetei noastre 11 comete, sau „stele cu coadă" cum le spune poporul.

Bine înțeles că astronomii socotesc o apropiere măsurată în milioane de km.

Cea mai aproape va trece în Iunie cometa „Cehoslovacia" sau „1939 A"—recent descoperită. Fiți siguri însă că nu va atinge pământul.

Tot în Iunie va trece cometele Kopff și Pons-Winnecke—numite așa după descoperitorii lor.

Ultima nu ne-a mai vizitat din 1921.

După spusele astronomilor, în luna August e posibilă o tulburare cerească, deoarece cometa Borel y amenință să se întâlnească pe orbită cu planeta Martie. Dacă bine înțeles nu va devia de pe drumul calculat de astronomi.

In Noembrie vom avea o ploae de stele, provocată de cometa Tuttle I.

Astfel că cerul ne pregătește destule surprize...

Furia medicală

Revista franceză „Gringoire" înregistrează un caz nostim petrecut la un spital din Finlanda.

Intr'o dimineață vine spre consultație un cetățean bolnav.

Medicul prim îl cercetează, alături de medicul secund.

— Trebue imediat operat.

— Da, imediat—aprobă al doilea.

— Are embolie.

— Ba eu cred că scizofremie.

— Nu-i adevărat, țipă primul.

— Ba așa-i, replică al doilea.

S'a pornit o ceartă grozavă. Medicul prim, înfuriat, a scos revolverul și și-a împușcat colegul. Dându-și apoi seama de ceia ce-a făcut, s'a împușcat și el. Ambii doctori au murit.

Cât despre bolnav, el n'a mai fost operat.

Și, culmea; s'a vindecat fără doctori!

Cetiți în Pag. 6-a Ultima Oră

Inarmările engleze

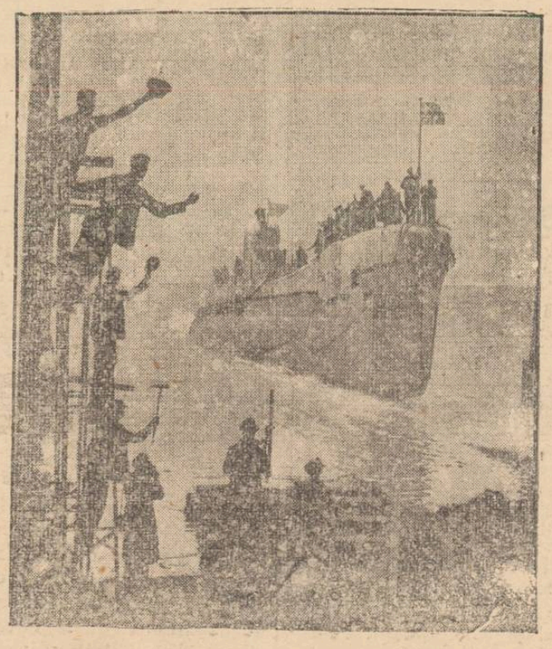

Englejii își aplică metodic programul lor de înarmare. Șantierele Vickers-Armstrong a lansat de curând două noi submarine denumite „Triad" și „Trnant".

Iată, în clișeu, lansarea submarinului „Triad".

ȚICNELILE ADMIRATE

de arh'mandritul SCRIBAN
profesor universitar

In cartea sa *„l'Homme cet inconnu"*, vestitul medic *Alexis Carrel* scrie că numărul nebunilor a sporit îngrozitor, atât în Europa cât și în America. Casele de nebuni nu-i mai pot cuprinde.

Dar ceiace e mai vrednic de știut este că lumea e plină, nu numai de nebunii de dus la balamuc, ci și de mulți alții care umblă slobozi. Nu sunt de închis, fiindcă nu dau cu parul în cap, dar totuși faptele lor nu sunt cuminți și încurcă lumea.

Felul de viață pe care oamenii îl trăiesc azi, prin multe necumpătări și destrăbălări, prin călcarea rându elilor unei vieți sănătoase,—duce la această slărămare a cumpenei. Trăind în viață obștească, deci atârnând de alții, atâția dintre noi poftesc să sporească în vază, să se minuneze lumea de ei și să întreacă pe alții. Această năzuință însă nu se îndeplinește numai în ogorul sănătos al muncii cu faptele grele și alese, ci și în săvârșirea unor fapte, ce e drept, grele, dar de prisos și fără folos.

Omul poftește să orbească pe alții și prin fapte care nu aduc nimic acestei vieți. De pildă, avem fățuri care ies în lume cu măestria de a umbla pe frânghie, care aleargă cu bicicleta pe zidul morții. Ba unii stau agățați pe sârmă și-și fac acolo fel de fel de treburi gospodărești. Se scria despre unul care-și făcea mâncare, stând astfel cocoțat pe sârmă.

Se înțelege, au să se găsească puzderie de oameni care să zgâiască ochii la ei și să se crucească. Dar sunt acestea fapte de admirat ? Este nevoie pentru viața noastră să ne pregătim pentru nevoie de a ne găti mâncarea pe sârmă ?

Of, Doamne! unii nu știu să-și facă un scrob la o bucătărie obișnuită,.. Să te mai gândești la împrejurarea de a-l putea găti pe sârmă ?

Dar când are să fie aceasta în viață ? Când are să fie nevoie să alerg cu bicicleta pe ziduri și să nu cad ?

Se înțelege, acestea sunt

(Continuare în pagina 2-a)

Casa de semințerie
Vasile Iordăchescu
IAȘI Piața Halei 219
Cea mai sigură casă de semințerie din Moldova
Aprovizionați-vă cu semințurile cele mai sigure și bine selecționate, de orice fel.

TYP
Purgativ Laxativ

Cold Cream Werner
întreține frumusețea, precum și
Crema Camphorată
veritabilă în borcane originale, numai la
FARMACIA WERNER
IAȘI — PIAȚA UNIREI 2

Dr. H. I. HERȘCU
consultă
BOLI INTERNE
Diagnostic cu Raze X (Röntgen)
pentru bolile de plămâni, stomac, intestine
Cons. 10-12 și 3-7 p. m.
C. Negri 51 Tel. 1459

DOCTOR
Alex. Moruzi
Profesor Universitar
Medic Primar Director
Cons. zilnic 4—6 p. m.
Chirurgie generală
Chirurgie nervoasă
Str. Păcurari No. 5
(deasupra farmaciei Căpățînă)

DOCTOR
Iosif Goldenberg
medic de spital
Specialist în:
BOLI DE PIELE
SIFILIS-VENERICE
str. Palat No. 2
Cons. 8-11 a. m. 3-8 p. m.
Telefon 1256

Institut de electro-radiologie medicală
Doctor
Gh. Costin
Specializat la Paris și Viena
Medic la disp. p. Profilaxia tuberculozei și Asig. Sociale Iași
Consult. medicale, radioscopii, radiografii, plămâni, inimă, stomac, ficat, rinichi, oase etc.
CONSULT 3—5 p. m.
S'a mutat în str. Vovidenie No. 12 Telefon 1372

Doctor
Aurel Mihailescu
Medic al Spit. Sf. Spiridon și Casa Asigurărilor Sociale
BOLI DE RINICHI GENITO-URINARE
Explorațiuni și tratamente prin cistoscopie, uretroscopie, curenți de înaltă frecvență
Cons. 7—9 seara
Str. Lascar Catargiu 74
(lângă Piața Sf. Spiridon)

Dr. Adrian Ștefănescu
Medic de Spital
Consultă pentru:
Boli interne și nervoase
METABOLISM BAZAL
Consult 4—6 p. m.
Str. Tăutu No. 2
Telefon 2269

DOCTOR
Elena Preda Derevici
Medic asistent al Spitalului Socola
Boale nervoase și ale glandelor cu secrețiuni interne
Analize hormonale. — Diagnosticul biologic alsarcinei — Tratamentul sifilisului nervos
Iași, str. Vasile Conta 32
Cons. 4—6 p. m.

Reprezentant unic
cu depozit, pentru diferite feluri de ape minerale, CAUT în rayonul Iași, cu contract pe 5 ani. Adresați oferte scrisoare Stössel, București Poenaru Bordea 4.

Azi la Sidoli
ȘEICUL cu RAMON NOVARRO
— și —
ZORRO
Două mari premiere la Iași

WAGONS-LITS // COOK
Agenția Iași, Piața Unirii 1
și-a mutat birourile în Str. Lăpușneanu 47, cu începere de la 10 Mai 1939.

Dr. Stere Ștefăniu
Medic de Spital și al Casei Asig. Sociale
Boli și operațiuni de nas, gât și urechi
S'A MUTAT
în Str. A. D. XENOPOL 1
(Casele Farm. Adace), Piața Sft. Spiridon etaj I
Cons. 3—6 d. a.
Telefon 1102

Dr. M. Avram
Medic de Spital
Consult. 3—7 p. m.
str. I. C. Brătianu 120
Consultă și operează
Boli Chirurgicale, Boli de femei. Mamos

De vânzare
casă gospodărească, solidă, 4 odăi, bucătărie, cămări, pivniță, apă, lumină electrică etc.
Poziție centrală lângă tramvai și Hală. Preț foarte avantajos. A se adresa la ziar.

Azi la Phoenix
CASA DIN MALTA
cu VIVIANE ROMANCE
Al doilea film
KATIA
cu DANIELLE DARRIEUX

Dr. R. DAMSKER
Medic de Spital
BOLI INTERNE
plămâni, inimă, rinichi
Str. Ghica Vodă No. 32

VINURI ABSOLUT NATURALE
vechi și noi, eftine și higienic servite
cumpărați numai dela depozitul nou înființat în str. Prof. A. C. Cuza 27 (fost Arcu) casele Teitler, palatul poștei vechi.
Dacă nu vă puteți deplasa, telefonați la Cinema Sidoli telefon 2059, — și veți avea urgent la domiciliu Dvs. vinul dorit.

Informațiuni

x In ziua de 20 Iunie 1939 orele 11, se va ține licitație publică la Liceul O.tea Doamna Iași, pentru furnizarea cu lemne de foc circa 80 vagoane. Cei interesați pot vedea caietul de sarcini la cancelaria școlii în zilele de lucru dela ora 10—12.

x **Dr. M. Segall** *Medic de spital, consultă zilnic boli de nas, gât și urechi, în str. Cuza Vodă 83. Telefon 1767.*

x **D. dr. M. OIVID,** specialist în ortopedie și chirurgie ortopedică, întorcându-se în localitate, și-a reluat consultațiile în str. Elena Doamna No. 37, orele 3—6.

x Pentru comenzi de BORVIZ DE BORSEC, adresați-vă reprezentantului societății, — Dl. Vasile Mândru, la cinematograful „Sidoli", telefon 2059 și la biroul de agentură și comision Mândru tel. 1516.

x *D. Dr. D. Goldstein* reîntorcându-se în localitate, consultă boli interne și de femei în str. Stejar 110 (cartierul Tătărași), între orele 9—11 și 3—7 d. a.

INCHIRIEZ pianină, în perfectă stare, pentru vară. A se adresa la ziar pentru C.

PIERDUT buletinul biroului populației Iași pe numele August Koralski din Iași Cart. Catolic str. D. 15.
Se declară nul.

BUCĂTAR (bucătăreasă) și ajutor se caută la Căminul Studenților str. Păcurari 9.

Mulțumire publică

Aduc pe această cale vii mele mulțumiri d-lui Dr. M. OIVID, specialist în ortopedie și chirurgie ortopedică, medic al Spitalului Israelit, pentru devotamentul, priceperea și aptitudinea d-sale, arătate cu ocazia unui nenorocit accident care mi-a cauzat o fractură foarte dificilă. Grație d-lui Dr. M. Oivid, astăzi sunt complect vindecată și în curând voi putea umbla ca și înainte.
FANY GHERNER
institutoare

Corsete Soutiene elegante și eftine
— la —
Dunavețchi
STR. CUZA VODA 44
(vis-a-vis de Sfatul Negustoresc)

Casa de recreație
Fundul Moldovei - județ Câmpulung - Bucovina este deschisă dela 1 Mai pentru debili pulmonari (exclus focare tuberculoase), convalescenți, surmenați, doritori de liniște.

Turneul Teatrului „Muncă și voe bună"
din nou la Iași
Spectacolele de mâne dela Teatrul Național

Teatrul de propagandă pentru funcționari și muncitori „Muncă și Voe bună" de sub conducerea d-lui Victor I. Popa, revine iarăși la Iași, în cadrul turnului lunar ce-l face în întreaga țară.

Publicul ieșan care dealtfel s'a familiarizat cu ansamblul acestui teatru, s'a obișnuit să-i frecventeze regulat spectacolele care sunt pe gustul său și la nivelul culturii lor teatralicești. Un act fapt care avantajează foarte mult accesul publicului de orice condiție la spectacolele teatrului „Muncă și voie bună", e prețul derizoriu, de 10 și 5 lei intrarea.

De astă dată d. Victor I. Popa vine să prezinte maselor funcționărești și muncitorești din orașul nostru „Roata'n patru colțuri" Quadratura cercului), o minunată comedie socială în trei acte, a dramaturgului rus Valentin Katajew, iar în matineu va fi prezentată, pentru copii, lucrarea d-lui Adrian Pascu, „Capra cu trei iezi", poveste în cinci tablouri, cu un prolog și epilog.

Cele două piese încadrează un ansamblu cu valoroase elemente în frunte cu comicii Al. Giugariu-Huși, N. N. Mateiu, d-rele Sereda Sorbu, Nineta Gusti, Emilia Predescu, d. George Bulandra, Radu Beligan, Valentin Gustav etc.

Matineul începe la ora 2 jum. precis iar spectacolul seral la 8 jumătate.

Dela Tribunalul militar

Am relatat eri despre interesantul proces de comunism venit spre judecare în fața tribunalului militar.

Din ordonanțe delicitivă citită de d. grefier Tăutu, rezultă următoarele:

In anul 1934 un individ Vlăsceanu Marin din localitate, care fusese plecat la București, s'a reîntors și a început a organiza nuclee comuniste, în special printre elevi și studenți.

După ce acțiunea lui la Iași, a căpătat oarecare amploare, el a plecat la Hârlău și apoi în comuna Vadul-Rașcov din Bălți unde a continuat a face adepți, ținând în tot acest timp contact cu centrala, care era la București.

Descoperindu-se organizația, el a reușit să dispară. Toți complicii săi din Iași, Vadul-Roșcov, Hârlău și câțiva din comuna Izvoarele jud. Iași, au fost dați în judecată.

In ședința de ieri s'a procedat la interogarea inculpaților, care sunt: Marin Vlăsceanu, Nicolae Mihailov, Gh. Aizic, Fis.bar Carol, Baremboim O., Rotaru Vasile, Petraru Const., Vitea Nisemblat, Pincu Grinberg, Sima Fainștein, Bercovici B. Marcu M., Surlic Taubă, Sonia Spectorman, Trachtenberg Leizer, B. Zilberman, Brestoveschi P., Carolina Blumenfeld, R. Varzarevski, A. Bacalcinic, Ida Felix, I. Mendel, Iancu David, B. Pantofaru, Heinrich Idelovici, A. Butnaru, Idelovici I., Fruchtman I., Manole H. Manole, Cristea Constantin, Dorin Dumitru, Popa Petre, M. Voloșin, Bălănici Const., A. Caraș, I. Milman, R. Bendet, Z. Galperin. M. Sfartz, man, Thedor Nistor, Aron D. Heș, Itic Feldman, Zlota Braver, A. Gurevici, N. Tobernman, Janeta Iancovici.

Acuzarea în acest important proces este susținută de d. maior magistrat Burada, șetul parchetului militar al Corpului 4 A.

Apărarea e compusă din dnii av. Nicu Rodoș și Schreiber.

După interogatoriu, tribunalul a dispus amânarea dezbaterilor în continuare pe Luni dimineață.

*

Tot în ședința de eri dimineață au fost condamnați următorii: sold. Lupu Solomon din 29 Artilerie pentru dezertare la 2 luni închisoare; sold. Susanchai Const. din 37 Inf. pentru dezertare la 2 luni; Pușcașu Ilie sold. din 16 Dorobanți pentru nesupunere, la o lună închisoare; și sold. Costișin P. din 37 inf. la 6 luni închisoare pentru dezertare. AL. VIF.

Răspuns regal

Cu prilejul adunării generale extraordinare din 6 Mai a. c. Asoc. sub-ofițerilor pensionari din Iași a expediat M. S. Regelui o telegramă de omagiu și devotament.

Dela Palatul regal, s'a primit următorul răspuns:

„Majestatea Sa Regele mulțumește adunării generale a Subofițerilor Pensionari din Iași, precum și d-lui Președinte Gavril Ureche, pentru asigurările de credință exprimate".

Directorul Secretariatului Particular al M. S. Regelui.
(ss) EUGEN BUHMAN

Să o știe fiecare:
Orașanu și țaranu
Că devii VOINIC și TARE
Dacă bei VINUL BECEANU.
Depozit: Farmacia Dr. Beceanu
Piața Halei Iași

Excursii muncitorești
între Iași și Chișinău

Mercuri a fost în localitate d. Vladimir Scutaru, președintele Camerei de Muncă din Chișinău.

D-sa a avut o consfătuire cu d. Nec. Dimitriu președintele Camerei de Muncă Iași, în vederea organizării unei excursii a meseriașilor din Chișinău, în localitate și în împrejurimile orașului.

Excursioniștii vor vizita industriile ieșene cât și monumentele istorice, după care vor pleca la Cotnari unde vor vizita regiunea și biserica lui Ștefan cel Mare.

Meseriașii ieșeni vor întoarce vizita colegilor lor, organizând o escursie la Chișinău.

Comunicatul Comandamentului
Gărzei Naționale F. R. N.
din Municipul și Județul Iași

Aducem la cunoștința membrilor Frontului Renașterei Naționale că:

„Garda Națională a acestui „oraș, a luat ființă o anexă „a F. R. N., pe ziua de Luni „8 Mai 1939.

„Incepând dela 9 Mai a. c. „se primesc înscrieri de mem„bri, zilnic între orele 8—12 „și 16—19, la biuroul Co„mandantului, din Palatul Pre„fecturei de Județ, unde se va „da și relațiuni asupra condi„țiunilor de admisibilitate."

Comandamentul Gărzii Naționale a F.R.N. din Jud. Iași
Lt. Colonel Turculeț

Dela Garda Națională F. R. N.

In scopul ca membrii Frontului Renașterei Naționale să cunoască:

Ce este Garda Națională și care este rostul ei?, se aduce la cunoștință că dl. Colonel Turculeț, Comandantul G. N. din județul Iași, va conferența cu acest subiect, în ziua de 21 Mai a. c.

— La orele 4 după amiază la Ateneul Tătărași pentru membrii F. R. N. din despărțirea V, și

— La orele 5 după amiază la Ateneul Sf. Haralambie, pentru membrii despărțirei III.

Domnii membri ai F. R. N. din aceste despărțiri sunt invitați a lua parte.

MINUNEA

(Continuarea din pagina 1-a)

— „Cine-i? strigă el.

—„Eu, se auzi o voce stinsă". Se duse repede și când deschise ușa, văzu un copil mic, sdrențăros. Il poftì înăuntru și-l întrebă ce voește?

—D-le farmacist, mama e bolnavă. Doctorul mi-a dat această rețetă, dar n'am bani s'o fac. Fie-ți milă și mi-o fă gratis.

Farmacistul înduioșat, i-o făcu repede și-i dete drumul să plece.

Copilul gol, plecă fericit Dar când să se culce liniștit, farmacistul din nou sări ars și începu să urle: „Ah: ce-am făcut! Ce-am făcut! Eu am ucis-o!".

Ce se întâmplase! Cum fusese agitat, el pusese otravă în loc de doctorie bună. Greșise sticlele. Căzu în genunchi și zise prima dată: ah! Dumnezeule, dacă exiști, fățu o minune, ca să cred și eu în tine". Și auzi iar o ușoară bătae în ușă.

Când deschise, era tocmai copilașul, care căzu în genunchi și plângea zicând: iartă-mă domnule farmacist. Când am ajuns acasă, la porțiță, am alunecat și s'a spart sticluța cu doctorii. Dați-mi vă rog alta, pentru mama".

Farmacistul, emoționat, căzu în genunchi. Mulțumi lui Dumnezeu, pentru minunea făcută. Imbrăcă copilul. Se duse chiar cu el noaptea acasă. Ingrijì pe mama lor și-i luă sub ocrotirea lui.

Așa lucrează Dumnezeu. Să nu uităm: a trecut vremea credinței, nu a minunilor. S'avem dară credința în Dumnezeu.

Preot PETRU CHIRICA
Biserica Barnovschi-Iași

Comemorarea Amaliei Gheltzer

Cu o deosebită solemnitate, s'a comemorat în sala de ședință a „Maternității Israelite" al 20-lea an a morții Amaliei I. Gheltzer.

A asistat un public foarte numeros, compus din toate straturile sociale.

Au rostit discursuri ocazionale d-nele: O. Weinștein și Grossu, d-nii: Rabin Aschenazi, Dr. Safran, Carol Drimer și M. Abramovici.

Dna Amalia I. Gheltzer a creat Maternitatea Israelită, a londat Cantina care poartă numele ei, și a donat un loc viran pe care s'a clădit școala primară de fete „Dr. Stern".

Ticnelile admirate

(Continuarea din pagina 1-a)

ciudățenii și trăsneli, nu nu mai fără folos, ci și păgubitoare, fiindcă-ți primejduiești viața. Nu odată s'a pomenit de nenorociri pățite din aceste încercări.

Dar dacă este așa de ce omul se încearcă cu ele?

Din deșertăciunea de a păși în fața altora ca mai măestrit decât ei și apoi, de este împrejurarea, să câștige parale prin asemenea mijloace. Se găsesc destui care să zgâiască ochii la astfel de nemaivăzut, nemai-auzit și plătesc ca să vadă.

Dar astfel de fapte se săvârșesc și fără gând de câștig, din curată deșertăciune de a te afla în vorba oamenilor. Este la mijloc numai setea da a face lumea să pomenească de cutare ispravă neobișnuită a ta. Dovadă este faptul că omul cu ispravă nu se mărginește s'o facă pe socoteala lui, dacă i-a venit gust de asemenea ciudățenie, ci iute o dă la ziar ca să afle și altă lume și să i se aducă osanale.

I-a venit cuiva în gând să plece cu barca dela Galați la Viena? treaba lui! N'are decât s'o facă, dacă a fost prins de asemenea gust, dacă are vreme de cheltuit și vrea să umble pe îndelete, să se oprească unde vrea, cât vrea, să nu mai fie la cheremul celor cu vaporul și să guste pe încetul farmecul călătoriei,

Dar de ce să dai aceasta la ziar? Trebue să dăm în știrea altora câte gusturi neobișnuite ne trăsnesc prin minte?

Ei vezi, aici e partea de ticneală, de ieșirea omului din matca sănătoasă a vieții... Poftește ca neobișnuințele lui să fie marfă de uimit lumea și să i se bată din palme că a putut face cutare ispravă.

Da, dacă ai fi făcut lucruri care să poată intra în folosința obștească, dacă poți salta viața obștii prin dobândirea unei măestrii pe care apoi s'o poată folosi oricine și din care să dobândești un spor al vieții. Dar numai așa, ca să faci lumea să holbeze ochii la tine,—ce folosește?

Unul se poate chinui să scrie slove pușcinoase pe o c. poștală și să spue apoi că a scris toată Biblia pe o așa ingustime. Am cetit despre isprăvi de acestea, care merită mai degrabă batjocorite, pentru o asemenea osteneală în vânt. In adevăr, ce nevoie este să-ți chinuiești ochii cu o asemenea ispravă? Ce? lipsește hârtia? Nu. A unei?

Tot așa cu celce pleacă cu barca și vrea să minuneze lumea de el, că a străbătut mii de kilometri pe un așa vas mărunt.

Ii poți spune: Da du-te la naiba cu așa gust; Odată ce o minte luminată a născocit mașina cu aburi ori cea cu benzină,—ce zor am eu să mă mai chinuiesc zile și săptămâni pe un drum de făcut mult mai iute?

A fără numai dacă nu ai socoteli deosebite, ca să faci popasuri lungi, pentru cercetări sau altceva; dar altfel, numai așa, de dorul de a umbla ca rămâ,—treaba ta! Ce? poftești să te mai și admire lumea pentru un asemenea gust?

Apoi în lume se pot face multe lucruri neobișnuite. Se poate umbla și cu picioare în sac.

Dar poate fi aceasta apucătura spre care să năzuiască lumea? Nu. Atunci care poate fi folosul că unul se apucă să umble astfel? E o curată trăsneală și atât. Fără îndoială, face parte din ticnelile de ca e pomenește Carrel.

Dar sunt destui oameni prinși de asemenea apucături. Cică, dacă nu se pot face vestiți astfel, să se acă prin ticneli.

Ei și? Noi trebue să ne dăm la brazda lor? Aici e păcatul nostru și norocul lor. Se găsesc dastui care să caște gura la asemenea năzbâtii și astfel trăsnelile găsesc ogor prielnic.

Dacă este așa, datoria noastră este să deschidem ochii ce admirăm și să nu înțiesnim pe trăsnici a se umbla în pene că au făcut mare ispravă. Cei sănătoși trebue păstreze firea în fața ticnelilor și să nu-i înlesnească a se resfața în apucături de care lumea nu are nevoie.

Domnul Hristos a spus: *Orb pe orb de va călăuzi, amândoi vor cădea în groapă:* Apoi dacă cei sănătoși se vor lua după isprăvile nebunilor, unde ajungem?

Arhim. SCRIBAN

CITIȚI „OPINIA"

Coloniile A. C. F.

Asociația Creștină a Femeilor Române, organizează la Fundu-Moldovei și Pojorâta, într'o regiune de munte, în Bucovina, 2 colonii de vară de recreare și întremare, pentru eleve între 10-18 ani (la Fundu-Moldovei) și pentru studente sau tinere funcționare (la Pojorâta).

Durata coloniei e de 6 săptămâni, în 2 serii a câte 3 săptămâni (4-25 Iulie și 26 Iulie-16 August).

Coloniile funcționează în localuri spațioase și bine amenajate. Alimentația este îngrijită și se servesc 5 mese pe zi.

Colonistele se bucură de o îngrijire atentă și părintească.

Inscrierile și orice informații se primesc la sediul Asociației, în str. Buzdugan No. 3, în fiecare zi de lucru între orele 6—8 p. m.

«Peste mări și țări»

Ce se poate vedea în Grecia, Egipt și Indii

Scrise în fuga trenului, zi de zi, pe corăbii sau în larma oraşelor, de valorosul scriitor N. Condiescu, lucrarea „Peste mări și țări", este una din cele mai de samă, din acele apărute în ultimul timp.

Grecia

Cum bine a spus-o Eduard Schuré că, Grecia este iubită de contemporani, pentru eroii ei, pentru marmorele și cântecele ei; că Grecia este iubită cu ceva vesnic și viu, ca pe creatoarea întregei civilizații și a frumosului desăvârșit, icoană a armoniei dumnezeiești.

Atena are aerul luminii și albeața marmurei; ea trăește prin cărțile și marmura ei. In 35 săli ale muzeului național, odihnesc viața și civilizația vechilor elini.

Descrise minunat sunt cele văzute în acest muzeu, antichitățile micenience, sculptura, bronzurile, teatrul lui Dionisos...

Egiptul

Sunt versurile marelui cărturar Nec. Iorga:

Lângă leneșele ape ale Nilului gălbiu,
Templelul vechiu în pace doarme cu pădurea-i de coloane,
Cu fantasticele chipuri străluc'nd de pe frontoane,
Un schelet de piatră sură lângă'al Africei pustiu.

Alexandria, cu nopțile ei orientale, sub farmecul cărora povara gândurilor piere, visul își desface maiestos aripile.

Cairo, cu grădinile lui exotice și viile cari surâd sub limpezimea cerului. Aici se desluşește credința într'o reînviere a Egiptului și dorința de a respira liber, sub cerul fermecat, rămas acelaș ca și pe vremea lui Ramses al II-lea.

Muzeul egiptean cu sala manuscriptelor și cu „Cartea morților", găsită în sarcofagiile mumiilor, cu credința într'o viață viitoare,—o continuare a vieții de pe pământ, cu aceleași nevoi și sarcini.

Și biblioteca muzeului, cu 75.000 volume, în manuscripte. Cu 3000 coroane și cu un exemplar scris pe deantregul pe o piele de găină, cileț numai cu lupa. E o minune de silință migăloasă și o mărturie a răbdării împinsă la extrem.

Și piramidele și Sfinxul, sfinxul sub lună, cu năsipul rece care te înfioară, cu tăcerea de aici, cu singurătatea lui, de mii de ani singur, străjuind tăcerea pustiului. In noaptea tăcută, ochii Sfinxului privesc viu, strălucesc învăluiți de o taină pe care nu vrea s'o spue. Privirea lui umple de tristeță adâncă a re nțelesului...

Și Luxorul, cu năsipul ca o mare de argint și cu cerul ca o cupolă de smarald întunecat.

Spre Indii

Marea Roșie care doarme sub luna plină și spre Insula Ceylon, — la miază zi de Industan, în frământarea apelor, stă paradisul pământesc.

In grădina botanică Peredinya: cu ficușii uriași, cu aleile de bambuși înfloriți și de palmieri, copaci și flori, cu soare dogoritor și nori de sidef ai cerului...

Și râul Ganga, unde se scaldă elefanții. Unii din ei s'au ascuns cu totul în apă, lăsând afară numai vârfurile trompelor. Alții, pompează apa cu trompa și o stropesc apoi veseli peste pielea lor scorojită. Nu se dau duși din apă și ca să-i rădice slujitorii încalecă pe gâtul lor și îi împung în urechi cu o dreavă ascuțită de fier.

Și palatul lui Akbav, cu piața pietruită cu pătrate negre și albe, unde, Akbav juca șah, mișcând din pătrat în pătrat oameni, în loc de pioni. Și tot aici, se afla și curtea judecății, în mijlocul căreia sta înfipt un butuc de piatră, cu un inel mare de fier. Elefantul legat de acest inel, împlinea pe loc osânda, zdrobind pe condamnat. Iar palatul imperial, cetate cu patru ziduri, cu tavanul sălii Tronului, lucrat în aur și argint și care a prețuit 27 milioane de franci, — cu perdele grele de mătase, prinse în lanțuri de aur, cu tronul de aur masiv, de 2 metri, cu un cort de aur, tivit cu ciucuri de perle și sprijinit pe 12 coloane de aur...

Lucrarea d-lui N. Condiescu este din cele mai meritorii. De ținere documentată, cu date istorice, și, cu „străduania de exteriorizare impresiunilor simțite în drum", — „Peste mări țări" se socotește una din cele mai bune cărți apărute în ultimii doi ani.

RUDOLF SUȚU

Activitatea Căminului Cultural orășenesc „Gh. Asachi"

Conferința d-lui Prof. Gh. Obreja-Iași

In orașul Iași există trei cămine culturale orășenești, afiliate Fundației Culturale Regale „Principele Carol" și încadrate în serviciul social:

1) Căminul cultural orășenesc „Ateneul popular Tătărași" sub președenția d-lui profesor C. Stamboliu și direcția Pr. V. Chirica;

2) Căminul cultural orășenesc" Sft. Haralambie" sub președenția d-lui dr. I. Bălteanu, prof. univ. și direcția Pr. prof. Gh. Niculea; și 3) Căminul cultural orășenesc „Gh. Aaschi" sub președenția d-lui prof. dr. Gr. T. Popa și direcția d-lui Institutor Modreanu, directorul școlii primare „Gh. Asachi".

Toate aceste trei cămine culturale orășenești sunt sub controlul căminului cultural „Ateneul Popular Tătărași, care conform legei serviciului social, este căminul cultural orășenesc central.

Se cunosc activitățile căminelor culturale orășenești, Ateneul Popular, Tătărași și Sft. Haralambie, desfășurate prin nenumărate șezători cari au loc aproape în fiecare Duminică. Căminul cultural orășenesc „Gh. Asachi", înființat mai în urmă prin stăruința Pr. Econ. Ion Țincoca, președintele căminului județean Iași, desfășoară o activitate mai puțin cunoscută de marele public, prin șezători organizate în fiecare Duminică în localul școlii primare „Gh. Asachi", unde este și sediul căminului. O reușită șezătoare culturală a avut loc Duminică 7 Mai ora 16 cu următorul program:

Imnul Regal executat de corul Talpalari, care este și corul căminului, sub conducerea d-lui R. Țincoca.

2) Conferința d-lui Prof. Gh. Obreja-Iași Directorul serviciului social.

D-sa a tratat despre „Criza morală-politică-socială și națională". Intr'o expunere documentată cu multe date și citate, conferențiarul a arătat criza morală care bântuie toate țările după marele războiu și cum această criză a adus și criza politică-socială și apoi națională.

D-sa a analizat sub acest aspect diferitele țări din Europa și America, expunând concepțiile și teoriile diferitelor state, elaborate de conducătorii respectivi,—pentru a ajunge la noi și a arăta concepția politică-socială și națională care stăpânește astăzi România și soluționarea crizei morale prin afirmarea conștiinței naționale rezultată din activitatea desfășurată de Instituțiile noui create de Marele nostru Protector și Indrumător, M. S. Regele Carol II, și anume: Străjeria, Premilităria, Munca de folos obștesc și Serviciul Social, toate aplicate prin Fundația Culturală Regală „Principele Carol".

Partea artistică a fost ascultată de corul Căminului și Elevele Liceului Industrial a Reuniunea Femeilor Romîne"

La sfârșit, Pr. Econ. I. Țincoca, a evocat figura măreață a primului nostru Rege, Carol I Intemeetorul Dinastiei și creatorul României moderne, dela nașterea căruia s'au împlinit 100 ani.

Șezătoarea s'a încheiat, prin Imnul Regal cântat de toată asistența din sală. R.

x Inainte de a vă cumpăra vin, treceți și gustați vinurile dela desfacerea din str. A. Cuza No. 27, casele Teitler (fostă Poșta veche).

PENTRU CASĂ ȘI SPORT
CREMA NIVEA
PENTRU ÎNGRIJIREA PIELEI

Așa se prezintă...

veritabila cremă NIVEA.
Repetate, dar nereușite sunt încercările de a o imita. Nu folosiți în locul ei nici-o altă cremă, deoarece numai ea conține Eucerita, similară grăsimei din piele și numai prin ea tenul este apărat de influențele timpului, păstrându-i aspectul tineresc. Pentru îngrijirea pielei nu există ceva mai bun decât: NIVEA

NOTE

„Bank"-ul actualității...

Istoria se scrie după ce evenimentele capătă perspectiva timpului. Numai atunci ele pot fi cântărite și trecute în capitolul respectiv, pentru a fi apoi citate cu trimiterea savantă: a se vedea op X, pag. y..

Până atunci, întâmplările, oricât de istorice ar fi, aparțin cotidianului.

Ele trec prin șpaltul gazetei, mai întâi cu litere speriate, iar apoi cu mazăre mărunță; a doua zi intră în corosivul liniei dă caricatură, pentru ca mai târziu să moară în cupletele și șansonetele de revistă.

După acest declin, evenimentul trece în biblioteca savantului, care îl va aprecia prin lentila ochelarilor obișnuiți cu secolele ca o femeie cu pălăriile.

Dar în afară de aceste cazuri, socot că ați remarcat și dumnevoastră o nouă formulă de prezentare a actualității: „bankul".

Anecdotă scurtă, cu „pointă" adecvată zilei, pe care prietenii ți-o servesc la țuică sau chiar la un colț de stradă.

— P'asta o știi?

— Da p'asta ai auzit-o? Dacă nu, să ți-o vând eu.

Au intrat italienii în Albania. Imediat „bankurile" au început să curgă, asupra d-lui Mussolini și a regelui Zogu: Ca, de pildă:

— Știi de ce italienii s'au grăbit să ocupe într'o zi toată Albania?

— ?

— Pentrucă de meserie albanezii îs paznici de noapte și ziua dorm. Astfel că italienii puteau opera în voe. Seara ar fi fost mai greu.

Sau:

Când au intrat italienii, cineva de la Budapesta a întrebat la telefon pe un fruntaș albanez, ce fac ei la Tirana.

Albanezul a răspuns prompt:

— Rezistăm până la unu...

— ?

— „Ei, și la ora 1 au plecat toți! Ne lămurește amicul.

*

Moda a prins și bankul circulă voios în cafenele și în familii.

Nici nu s'a pus bine chestiune Danzigului în discuție, pentruca bankurile să o ia în primire.

Impresia ar fi că oamenii nu iau nimic în serios și le arde de glume pe marginea unor chestiuni atât de grave.

Adevărul e că fiecare își dă seama de situație; și tocmai de aceia își ascunde teama sub masca acestor glume, de multe ori amare.

„Bankul actualității" are deviza: mai bine să râzi atunci când îți vine a plânge...

AUREL LEON

Opera de asistență

Activitatea Soc. „Iubirea de Oameni"

La prima ședință de Comitet a noului conduceri a soc. de ajutor reciproc și Policlinicei „Iubirea de Oameni" din Cartierul Rufeni, s'au luat importante hotărâri.

Astfel, s'a luat măsura ca oricare om sărac — indiferent de confesiune—care cere ajutor și căutare medicală, să fie luat în seamă.

In acest scop, farmacia policlinicii, prin bunăvoința câtorva farmacii din Iași, a fost aprovizionată cu diferite medicamente.

Au fost desemnați membri cari urmează a vizita pe cei bolnavi. Se mai proiectează: colectarea unui fond pentru ajutorarea văduvelor societarilor decedați, precum și punerea de pietre funerare pe mormintele societarilor decedați.

La toate aceste chestiuni au luat cuvântul d-nii: Șmil Herș, Aron Ș. Cojocaru, Iancu Zinher, Leon Marcovici, Paul Goldstein, Ș. Morghenștern, David Șneiderman, Iancu Boroan și Samy Șmilovici.

„Iubirea de Oameni" este o societate de alinare a suferinței omenești care activează în faptă și conștiință. J.

Vin căldurile!

Se anunță caniculareie călduri de vară. Lumea începe a se gândi la băi în răcoritoarele basinuri din Stranduri.

Iată, în clișeu, un buchet de tinere fete, gata de bae.

Excursiile „Meșeceului"

Secția turistică a „Meșeceului", organizează următoarele excursii:

BANAT 1 — 30 Iulie (30 zile), pe drumul:

Iași—Buc.—Baziaș—Timișoara—Lupeni—Sibiu-O. Mai Brașov—Sinaia—Ploești-Iași.

BANAT 16—30 Iulie (15 zile), pe drumul:

Iași—Buc.—Baziaș—Timișoara—Deni—Brașov—Sinaia Iași.

TRANSILVANIA 1—30 August (30 zile), pe drumul:

Iași—M. Ciuc—Brașov—Tg. Mureș—Cluj—Oradea—Sătmar—Ilva Mică—V. Dornii—Câmpulung—Iași.

TRANSILVANIA 16—30 August (15 zile), pe drumul:

Iași—M. Ciuc—Brașov—Tg. Mureș—Cluj—Oradea—Sătmar—Ilva Mică—Cernăuți-Putna-Iași.

DOBROGEA 1—10 Septembrie (10 zile), pe drumul:

Iași—Galați — Bazargic — Balcic—Constanța—Vâlcov — Iași.

Excursioniștii vor vizita tot ce e demn de văzut în jurul acestor itinerare.

Participările la I-a, II-a, III-a, sau a IV-a excursie sunt: Particularii 2500 lei, studenții și elevii 2000. La a V-a excursie particularii 2000 lei, studenții și elevii 1500. Grupele învățătorești județene, cel puțin 31, pot participa cu 1|2 cotă, achitând restul ulterior în 3 rate lunare.

Pentru amatorii de confort și masă aleasă sunt și clase superioare. Informații detailate în revista Meșeceul.

Inscrierile se fac la filialele județene ale Meșeceului, iar la Iași, str. Lăpușneanu 8, orele 12—13.

Ceai Dansant
în Cercul Franco-Romîn „Luteția"
Astăzi Sâmbătă 20 Mai, ora 7 p. m.

Școlile Liceului Industrial de Fete „Reuniunea Femeilor Române" organizează în Saloanele Cercului Franco-Român „Luteția" (str. Carol 49) astăzi Sâmbătă 20 Mai ora 19 *Desfacerea Bazarului.*

Tombolă, Licitații. Bufet. Jazzul Regimentului 2 Transmisiuni în folosul Cantinei Străjerești.

SCRISORI DIN PARIS

Ravel comemorat de lumea muzicală

Câteva amănunte din viața marelui compozitor

S'a împlinit de abia un an de la moartea lui Ravel și toți cei ce l-au admirat, a organizat festivaluri unde muzica lui melodioasă și nostalgică umplea sala de un dureros mister.

Ravel, răpit încă tânăr artei, a murit la începutul lui Februarie al anului trecut. A murit de cea mai teribilă boală, care îi întunecase mintea. Incă din 1932 începuse a da semne de demență, însă crizele treceau și când luciditatea reapărea, cei câțiva prieteni admiși în intimitatea marelui maestru, erau uluiți de inteligența lui neobișnuită, ce în acele clipe, atingea cu adevărat genialul. Fratele ilustrului compozitor, care e inginer la o uzină din împrejurimile Parisului și de care nu s'a despărțit nici odată, ne arată camera modestă pe care o ocupase în timpul vieții și al cărei mobilier se compunea dintr'un divan și un piano de concert „Pleyel". Cei câțiva ani de lentă agonie ce-i petrecuse în întunerecul bolii lui teribile, distruse orice speranță de vindecare, și când un celebbru chirurg parisian propuse o operație la creer, pentru a extrage celulele bolnave, familia o acceptă cu grabă, știind că această intervenție constituia ultima posibilitate de salvare. Ravel își dădea seamă de starea lui, și nu înceta de a se plânge celor ce vegheau asupra lui, de dureri teribile în cap. Repeta mereu „le chaosest à dedans"

In ajunul Operației—operație ce nu putea fi practicată decât în clipe de lucidităte—Ravel își adună un mănunchi de elevi ce-i erau devotați până la sacrificiu. Le vorbi de opera măreață ce o începuse încă în 1925, și pe care nu trebuia s'o mai isprăvească nici odată.

După o serie nesfârșită de amare reflecții asupra existenții lui tragice, celebrul compositor îmbrățișă pe fiecare în parte, urându-le succes în viață și rugându-i cu insistență să nu vie să-l vadă, ori care ar fi rezultatul operației. Tristă presimțire!

In ziua decisivă, fu transportat la clinică. Voiajul fu cumplit de dureros. Operația fu practicată și dură 43 de minute. Chinul fu zadarnic. Ravel anesteziat, succombă în timpul ce chirurgul extirpa celulele bolnave.

In ultimii ani, sănătatea lui nu-i permitea de a se ocupa de muzică.

Suferea; era deprimat și totuși încerca să ascundă ce ori ce-l înconjurau, toată mizeria morală în care se sbătea și din care moartea, într'un gest generos, a venit să-l smulgă. Avea 62 de ani; părea însă mult mai tânăr.

La Paris s'a constituit o societate intitulată „Amicii lui Ravel" care și-au propus să venereze memoria maestrului, organizând în mod periodic concerte din operele lui și publicând în ediții luxoase viața lui, care însă nu va fi cea adevărată, căci marele public nu trebuie să afle boala ce l-a distrus.

ALEB

Paris, Mai 1939.

x La bolile de ficat și rinichi, luați zilnic BORVIZ de BORSEC.

Frumusețea feminină

Femeile fac toate jertfele pentru frumusețea lor fizică. La Institutele de frumusețe, se supun cu răbdare la tot soiul de tratamente, cum se vede în clișeu.

Solemnitate Italienească

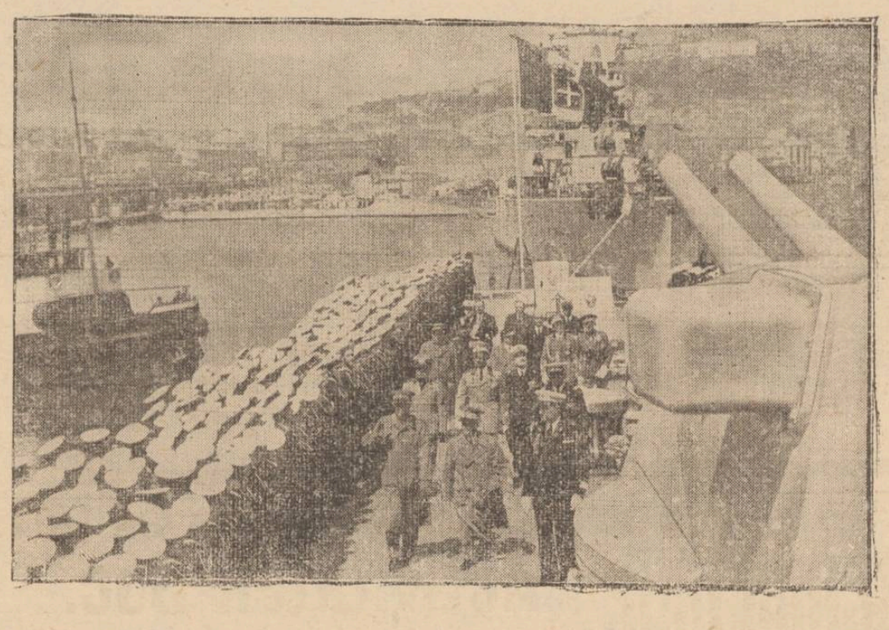

Cu prilejul vizitei pe care prinţul-regent Paul al Jugoslaviei a făcut-o în Italia, o mare revistă navală a avut loc în portul Neapole.

Iată în clişeu, pe prinţul Paul, cu regele-împărat Victor Emanuel şi cu prinţul moştenitor italian Umberto, pe bordul crucişătorului „Triest".

SPORT

Aquila-Ceahlăul (Piatra-N.) 9—1 (4—1)

Duminică 14 Mai a. c. a avut loc la Piatra-Neamţ, pe terenul dela Borzoghian, matchul de foot-baal, pentru campionatul de juniori între „Aquila"-Iaşi şi Ceahlăul-Piatra N.

Echipa ieşană mult mai rutinată şi mai technică, a reuşit să surclaseze echipa pietrană cu categoricul scor de 9—1 (4—1).

Intreaga echipă ieşană a jucat foarte bine, punctele fiind marcate de: Nică (3); Abraşa (2); Herman (2); Vânătoru şi Aron.

„Ceahlăul" a făcut totuşi un joc frumos, dar n'a reuşit să ţină piept elanului echipei ieşene.

Cu acest rezultat, echipa ieşană „Aquila" a dat dovadă încă odată că este o echipă care merită laudele tuturor sportivilor, pentru felul cum ştie să reprezinte foot-baal-ul ieşan în celelalte oraşe.

C.

UMBRELE bune cu preţuri de 40% mai eftine ca în altă parte cât şi reparaţiuni de tot felul obţineţi LA LEON care s'a mutat în str. I. C. Brătianu 113 lângă farmacia Racoviţză.

Entuziasta solemnitate dela Universitatea Mihăileană

Dl. rezident Traian Ionaşcu a înmînat savantului francez prof. G. Ripert diploma de doctor „horonis causa"

Domnul Profesor George Ripert, Membru al Institutului Franţei şi Doctor „Honoris Causa" al Universităţii Mihăilene, a ţinut o a doua frumoasă conferinţă, Marţi, 16 Maiu a. c. ora 6 p. m. în Aula Universităţii, despre „Actualitatea Codului civil Francez".

Un public select şi numeros a ovaţionat îndelung pe marele Profesor, Decan al Facultăţii de Drept din Paris, în momentul sosirii d-sala în sala de conferinţe.

După un cuvânt introductiv al d-lui Rector Dr. Tănăsescu, Domnul Prof. Tr. Ionaşcu Rezident Regal, într'o franceză desăvârşită, a omagiat cu căldură comunicativă, figura marelui Profesor Ripert.

După aceia, Dl. Rezident Regal a dat citire Raportului de decernarea titlului de Doctor „Honoris Causa" al Universităţii Iaşi, d-lui Profesor George Ripert.

Aplauze—entusiaste şi prelungite au subliniat expunerea documentată a d-lui Rezident Regal, Profesor Tr. Ionaşcu.

Dl. Profesor George Ripert a răspuns printr'o spirituală adresă de mulţumire, arătând trăinicia raporturilor culturale şi strânsa prietenie dintre cele două surori Latine.

A urmat apoi, conferinţa „Actualitatea Codului Civil Francez".

*

La orele 9 seara, Rezidenţa Regală a oferit un dineu în onoarea ilustrului jurist, la Palatul Rezidenţial.

Au luat parte: D-na şi Dl. Rezident Regal Tr. Ionaşcu, Dl. Prof. Dr. Tănăsescu, Rectorul Universităţii, D-na şi Dl. General Ionescu Primarul Municipiului, D-nele şi D-nii Decani: Petre Dragomirescu, I. Atanasiu, Gr. Th. Popa, D-na şi Dl. Prof. George Cuza, D-na şi D-l Prof. Aur. Ionaşcu, D-na şi Dl. C. Lupu, Prim-Preşedinte al Curţii de Apel, D-na şi D-l C. Ioanid, Director de Cabinet Ţinutul Prut, D-l Secretar General, C. Râşcanu, Dl. Prof. Coroi, Dl. Col. Caracaş Prefectul jud. Iaşi, Dl. Singevin şi Dl. Fl. Roiu Şef de Cabinet.

La champanie, dl. Rezident Regal Prof. Tr. Ionaşcu a toastat pentru M. S. Regele Carol II care a fost ovaţionat în strigăte de „ura" de întreaga asistenţă. Au mai luat cuvântul omagiind pe dl. Prof. Ripert, dl. Rector Tănăsescu în numele Universităţii, dl. General Ionescu în numele Municipiului, Dl. C. Lupu în numele magistraturii, şi d. Prof. Petre Dragomirescu în numele Fac. de Drept.

Dl. Prof. Ripert a răspuns printr'o frumoasă cuvântare în care a exaltat ospitalitatea ţării noastre şi fraternitatea Franco-Română.

A doua zi, 17 Mai, D. prof. Ripert împreună cu I. P. S. S. Mitropolit Nicodem au plecat în Ţinut, spre a vizita M-rea Neamţului, unde a cercetat o serie de documente vechi.

Sărbătoarea muncitorească dela Reşiţa

Dreptul la odihnă, şi răsplata legitimă a muncii

La Reşiţa, în acest centru industrial care a luat o desvoltare atât de intensă, prevestind apropiata existenţă a unei înfloritoare industrii naţionale de sine stătătoare, — au fost sărbătoriţi recent funcţionarii şi muncitorii care au împlinit 40 de ani în serviciul întreprinderii.

A patronat această înălţătoare sărbătorire, d. prof. Ralea, ministrul muncii, şi au fost de faţă conducătorii societăţii, funcţionarii şi vrednicii muncitori, care cu contribuţia lor de inteligenţă şi de îndemânare şi cu truda braţelor lor, au asigurat prosperitatea uzinelor, ca şi perfecţionarea şi extinderea producţiei la construcţiuni ce deservesc astăzi, cu desăvârşit succes, nevoi de maşini ale agriculturii, utilarea technică a diverselor ateliere şi uzine care iau fiinţă în ţară şi importante necesităţi ale înzestrării armatei.

A fost o sărbătorire unică în felul ei, care ilustrează şi o schimbare de mentalitate. Este un semn caracteristic al vremurilor pe care le trăim, că munca preţuită ca singurul merit ce onorează şi înalţă, şi-a găsit, într'un cadru sărbătoresc, recunoaşterea şi răsplata.

Atâtea existenţe închinate efortului, care au rezistat şi s'au înobilat în munca aceia trudnică, zi de zi, vreme de 40 de ani, în adâncul pământ mejdios al minei, în căldura ce topeşte şi în zgomotul infernal al furnalelor, sau în modeste birouri prăfuite, s'au împărtăşit într'o zi sărbătorească, din deplina mulţumire sufletească pe care i-o poate da omului conştiinţa că străduinţa nu i-a fost zadarnică.

40 de ani de muncă asigură oricui dreptul legitim la odihnă.

In mod obişnuit, muncitorii şi funcţionarii cu acest drept recunoscut la odihnă şi-ar fi părăsit locurile pentru a-şi petrece în liniştea căminului, cu chinul nevoilor zilnice, ultimii ani de viaţă amară, în aşteptarea sfârşitului care desleagă totul.

Au avut norocul cei 250 de bătrâni dela Reşiţa ca binemeritatul popas, către amurgul vieţii, să-l facă sub această vreme de preţuire, înainte de toate, a meritului muncii.

Au apucat epoca de reforme binefăcătoare a M. S. Regelui Carol al II-lea, care în ţara unde era reglementată strict numai obligaţia de muncă, a proclamat şi a asigurat de acum dreptul de odihnă, şi răsplata legitimă a muncii prin legiferarea pensiei de bătrâneţe.

Pilduitoare este semnificaţia sărbătoririi dela Reşiţa, pe care a cinstit-o ministrul muncii cu prezenţa sa şi cu cuvinte simţite de îmbărbătare, adresate tuturor robilor muncii.

O clasă întreagă, numeroasă, vrednică,—clasa muncitorească, în care este loc, alături de covârşitoarea majoritate românească, pentru toţi cetăţenii români de altă origină ce se devotează muncii şi prin muncă îşi justifică îndreptăţirea lor la viaţă,— stă astăzi în stima ţării şi în grija ocrotitoare a conducerii de stat.

Intr'un elan colectiv de muncă, ce de la Capul Statului îşi găseşte îndemnul şi tot la El preţuirea, se ctitoreşte edificiul României reconstruite.

TRIBUNALUL MILITAR

Cazul unei fete mistice

care vroia să rămîe fecioară

Un interesant proces va veni în curând spre judecare, în faţa tribunalului militar, inculpatul fiind plutonerul jand. Const. Spiridon din Vaslui, astăzi pensionar.

Iată faptele:

In com. Bu'ea jud. Roman, locueşte o femee Ruja Anton Bejan de 45 ani, Aceasta, o mistică, nu a voit să se mărite, dorind să moară... fecioară.

S'a întâmplat însă ca ea să placă, cu toată vârsta înaintată, şefului de post plut. Spiridon.

După câteva încercări, el reuşeşte, în ziua de 2 Mai 1938, s'o violeze, ameninţându-o să nu povestească nimănui.

Fata reclamă totuşi parchetului de Roman; medicul legist constată că i s'a transmis femeei şi o boală venerică.

După ample cercetări în cari s'au stabilit la cabinetul de instrucţie Roman, vinovăţia fostului plutonier, s'a dat ordonanţă de trimetere în judecată conf. art. 419 C. P. Femeea s'a constituit parte civilă.

Deoarece inculpatul în momentul când a săvârşit fapta, era militar, tribunalul Roman şi-a declinat competinţa, în favoarea trib. militar Corpul 4 Armată.

*

Tribunalul militar prezidat de d. colonel Munteanu, a mai judecat recent următoarele procese:

Pavel Cojocaru din Ceripcăi-Soroca, acuzat de ultraj cu violenţă, pentru faptul că a lovit un agent fiscal, a fost condamnat la 2000 lei amendă; tot pentru ultraj cu lovire a fost condamnat la 500 lei amendă, Nechifor Alexandru, proprietar din Botoşani.

— Soldatul Balaşa Gh. din 8 Roşiori acuzat de dezertare şi risipire de efecte,— a fost condamnat la 6 luni închisoare, soldatul Sandu Const. din 6 Roşiori pentru nesupunere la încorporare a fost condamnat la 2 luni închisoare; tot pentru nesupunere sold. Niţă Nicolae din 24 Artilerie la 2 luni închisoare.

AL. VIFOR

Hemoroizii

distrug prin mâncărimea lor iritantă şi prin durerile, ce cauzează şi nervii Dv. Căutaţi de înlăturaţi acest chin. Supozitoarele Anusol Goedecke liniştesc şi vindecă repede.

Anusol Goedecke

Dezvoltarea vaselor de război în decursul vremii

1) Vas egiptean (anul 1500 înainte de Hristos). 1) Triremă romană (în timpul lui Hristos). 3) Corabia vikingilor scandinav. (anul 1000 după Hristos) 4) Caravela spaniolă „Santa Maria" cu care Columb a descoperit America în anul 1492. 5) Vasul englez „Victory" condus de Nelson în lupta dela Trafalgar (anul 1805). 6) Fregata prusiană „Elisabeth" (anul 1870). 7) Marele vas englez de război „Hood" de 45.000 tone, cu motoare de 160,000 cai putere, —cel mai mare vas militar construit până astăzi.

Muzica în Film

100 băeţi şi o fată—Deanna Durbin—

Un film muzical prin excelenţă şi ca atare, reuşit. Dece? Iată:

In film, cântecele trebue să susţie o partitură logic explicabilă şi, motivând o situaţie, intercalarea lor să trădeze discreţie. Numerele de „Cella voce" vor corespunde astfel, unei bune justificări dramatice. Implicit, interesul producţiunii va stărui, excepţând atracţia muzicii, şi'n distribuţie, montare sau conflict.

Nu rareori, acordul muzical e dovedit necesar imaginei însufleţite.

Când?

Jean Caumartin — emerit critic francez—spune: „Cântecul intervine când situaţiunile au atins paraxysmul".

In adevăr, adesea emoţiunile lăuntrice sunt atât de vii, încât vorbele, prin ele însile, n'ar exterioriza îndestulător simţămintele. Atunci, se înalţă cântecul, sonor şi pregnant.

Privind problema sub acest unghiu, filmul: „100 men and a girl" a dat muzicei în cinematograf, o întrebuinţare raţională, inteligentă.

Tema vădit originală, captivant şi cu simţire tratată, denotă preocupări sociale.

Atribuim copilăriei nepăsare totală şi lipsă de probleme serioase. Greşim. Şi copiii au maturitatea lor, necazuri, plăceri, ambiţii... De pildă, pe Deanna Durbin o chinueşte un gând: cum să dea de lucru, celor o sută de muzicanţi lipsiţi de angajament? Dacă s'ar găsi o celebritate care să le dirijeze orchestra, totul s'ar termina cu bine. Şi Deanna reuşeşte, în cele din urmă, să-l atragă de partea lor pe marele Stokowsky.

In linii principiale, am expus scenariul care prilejueşte apariţia fermecătoarei Deanna Durbin, un exemplar unic şi imaculat de tinereţe, de inocentă frumuseţe. Deasupra tuturor vanităţilor şi meschinăriilor lumei pământene, se ridică înălţător cântecul care pe aripa-i divină, ne poartă către sfere nelămurite. Fericirea sa este de nedescris. Şi în manifestarea ei cuvintele nu ajung. Cântecul e mai eloquent. Deanna îl va prefera. Ceiace la alţi cântăreţi era forţat şi lipsit de naturaleţe, la dânsa devine firesc, lin şi plăcut. In atitudinile felurit aduse de peliculă, descoperim e fetiţă, când serioasă cu naivitate, când senină cu preocupări. Un chip pur, cast, candid.

Leopold Stokowsky, un magician, un adevărat vrăjitor al baghetei, exemplifică geniul înăscut. Excepţională personalitate. Distins. Elegant. Expresiv.

Adolphe Menjou, o figură umană, aşa cum desprindem în viaţa banal trăită. Un simplu anonim. Talentat, însă. Bun. Mărinimos.

Orchestra filarmonică executând din Wagner, Schubert şi Liszt, adânci emoţii.

S. P.

Serbare străjerească

Stolul şcoalei primare de fete No. 8 din Iaşi de sub conducerea d-nei comandante Ana Ed. Gaman a dat Duminică 14 Mai, o frumoasă şezătoare străjerească, în sala „Phoenix".

Felul cum a fost alcătuit programul dovedeşte mult gust iar modul ireproşabil de executare a arătat că întregul corp didactic al şcoalei No. 8 fete a muncit pe întrecute pentru reuşita acestei şezători.

Programul alcătuit din coruri pe mai multe voci, recitări, dansuri naţionale din cele mai frumoase şi o şezătoare la foc, a fost executat cu atâta precizie şi atât de frumos de către micile străjere, încât a stârnit în tot timpul execuţii furtunoase aplauze, din partea unei săli ce era arhiplină.

Desfăşurarea programului atât de frumos şi precis, ne dovedeşte că întregul corpu didactic a muncit cu multă dragoste şi în deplină armonie, pentru a reuşi ca micile străjere să se prezinte atât de bine.

Nu putem aduce decât laude străjerelor dela această şcoală şi d-nelor institutoare, dorindu-le şi pe viitor acelaş deplin succes care acum a reuşit să stârnească la un moment dat o manifestare spontană de simpatiii şi mulţumim din partea sălii.

*

S'au remarcat corurile conduse de d-na Livia Negru; dansurile organizate de d-nele Negoiţă, Tătaru, Gaman, Neculau şi d-ra Costeanu.

DE VÂNZARE casă de raport 4 apartamente. Preţ avantajos. A se adresă proprietar în curte. Ghica Vodă Nr. 13.

La graniţa franco-germană

Fuehrerul Hitler inspectează, în mod demonstrativ, fortificaţiile germane de la graniţa Franţei.

Iată, în clişeu, pe d. Hitler trecînd în revistă un detaşament militar, în regiunea Köln.

Stiri judiciare

Intre soți

Tribunalul secția II a judecat procesul d-nei Elena Teodorescu din str. Fătu 3, acuzată de faptul de loviri grave aduse fostului ei soț d. Nec. Teodorescu.

Reclamantul din cauza loviturei primite și-a pierdut definitiv vederea ochiului lovit, pentru care a luat o inscripție ipotecară pe averea inculpatei în valoare de 100 mii lei.

La proces d. Nec. Teodorescu a majorat pretențiile la suma de 500 mii lei.

Tribunalul, în urma pledoariei d-lui av. Camil P. Gârcineanu, constatând nevinovăția d-nei Elena Teodorescu a achitat-o de orice penalitate.

Despăgubiri

Curtea de apel secția II a condamnat pe comerciantul David Moscovici din str. Cuza Vodă 62, să plătească d-nei Ionescu Maria din str. Stejar, suma de 3000 lei drept despăgubiri civile.

Comerciantul a primit de la d-na Ionescu o blană de sconcs pentru prelucrat, iar la câtva timp a refuzat restituirea, pretextând că i-a fost furată.

Logodnă cu bucluc

Curtea de Apel secția I a judecat procesul de înșelăciune privitor pe comerciantul Moritz Lehrer din str. Păcurari 149.

Acesta cunoscând pe d-ra Aneta Tișler din str. V. Lupu 99, s'a logodit cu ea, luînd ca aconto asupra dotei suma de 10 mii lei.

La câtva timp, comerciantul refuzând a se mai căsători cu d-ra Tișler, este reclamat parchetului și trimis în judecată pentru înșelăciune.

D. Moritz Lehrer este achitat de faptul penal, însă condamnat să plătească suma de 10 mii lei despăgubiri civile.

Curtea de apel secția I judecând apelul comerciantului, l-a respins, menținând despăgubirile acordate de tribunal.

Recurs respins

Inalta Curte de Casație a judecat procesul comerciantului Iosub Climer din B-dul Ferdinand 31, condamnat de Curtea de apel la 2000 lei amendă pentru fals.

Comerciantul având un local de noapte în Cartierul Gării, a plătit la chestura de poliție pentru trei nopți consecutive taxele legale.

A patra noapte venind comisarul de rond, i-a cerut chitanța de plata taxei la chestură.

Comerciantul, cum nu plătise taxa pentru acea noapte, a falsificat data de pe chitanța ce o primise când plătise taxele pentru cele 3 nopți anterioare.

Falsul a fost descoperit; iar comerciantul dat judecății Curtea de Casație a respins recursul, menținându-i pedeapsa de 2000 lei amendă.

La comisia pentru controlul averilor

Comisia pentru controlul averilor a judecat procesul lui I. Atanasiu fost șef magazioner la atelierele c. f. r., Nicolina, condamnat pentru delapidare la 2 ani închisoare și 400 mii lei despăgubiri civile.

D. av. I. Seralim pentru I. Atanasiu, a arătat că nu mai poate fi judecat de comisia pentru verificarea averilor, deoarece fapta este prescrisă fiind trecuți trei ani dela destituirea sa.

D. av. Eugen Marinescu pentru cereri, a arătat că se poate pași la verificarea averei, deoarece este o legătură între legea controlului averilor și aceia a patrimoniului public pentru care a și fost condamnat I. Atanasiu.

Legea controlului averilor se aplică tocmai funcționarilor publici cari au săvârșit delapidări sau însușiri de bani publici.

In cazul de față nu poate fi vorba de o prescripție, deoarece I. Atanasiu a fost trimis la controlul averilor în anul 1937, deci cu un an înainte de a-i fi respins recursul de Inalta Curte de Casație.

Comisia, a unit incidentul cu fondul, amânnnd pronunțarea.

Nenorocire

Turnu-Severin 20. O groaznică nenorocire s'a produs la cariera de piatră Jublanca.

Din cauza unei explozii, un mare bloc de stâncă s'a prăbușit peste lucrători.

Trei din ei au fost uciși, ar unul rănit.

„Chino-vinul Dr. Ratianu" excelent tonic cu China, Cola, Guarana, Gențiană și Glicerofosfat de Calciu, întărește organismul, dându-i vigoare. Se recomandă cu mare succes convalescenților și anemicilor, mărindu-le pofta de mâncare.
Depozit: Farmacia Dr. Ratianu str. Cuza Vodă No. 83.

Hramul Bis. Sf. Constantin

Duminică 21 Mai a. c. Biserica „Sf. Constantin și Elena" își va prăznui hramul în cadrul unei slujbe, săvârșită la sobor de preoți, după ce mai întâi Sâmbătă 20 Mai a. c., ora 4 d. m., se va oficia serviciul vecerniei cu litie. Bunii credincioși sunt rugați a lua parte.

Tot Duminică 21 Mai a. c., Societatea culturală „Sf. Împărați Constantin și Elena" a organizat o frumoasă șezătoare pentru ora 4 d. m., la școala primară Principele Ferdinand, unde publicul este invitat a participa.

Examenul de capacitate
al funcționarilor administrativi sanitari

Eri s'a ținut la Inspectoratul Sanitar al Ținutului Prut, examenul de capacitate al funcționarilor administrativi, din ținut, pendinte de Ministerul Sănătății.

Comisia examinatorie a fost formată din d-nii dr. Th. Bulău, inspector sanitar, Gh. Andronovici medicul primar al municipiului, V. Teodoru și N. Gheorghe.

S'au prezentat 16 candidați din care au reușit următorii: Ștefan Popescu (jud. Baia) Postică Neculai-Iași, Ion Dimitriu-Tg. Neamț, Mihail Feraru-Iași, Chiril Popescu-Roman, Vladimir Rusu-Bălți, Gh. Cucoș-Bălți, d-rele A. Cristici-Soroca și Maria Barbu-Iași, D. Buceanu-Roman, A. Ardeleanu-Botoșani și Selea Neculai.

Crema de lăcrămioare curăță, albește și catifelează fața.
Dep. Farmacia Dr. Beceanu Piața Halei

PLASTICA
Un succes frumos

Merită relevat deosebitul succes pe care îl obține expoziția pictorului Mihai Cămăruț, deschisă în str. Lăpușneanu.

Expoziția Cămăruț e o manifestare artistică deosebită din toate punctele de vedere.

De aceia nu ne mirăm afluența cunoscătorilor ieșeni, care se grăbesc să rețină lucrări.

S'a scufundat o barcă pe Siret
Patru victime

Focșani 20.—Ieri dimineață o barcă ce venea pe râul Siret dinspre comuna I. C. Brătianu, încărcată cu 30 de persoane, în apropiere de com. Nămăloasa s'a scufundat în apă.

S'au înecat: Iata Marița Andronache din com. Nămăloasa Stana Mmăriei din comuna Măicănești jud. R. Sărat și alți doui locuitori a căror identitate nu a fost încă stabilită.

Celelalte persoane au putut fi salvate.

Din cercetările făcute de șeful postului Nămăloasa s'a constatat că vinovat de acest accident este barcagiul Panaite Ceară care a avut barca supraîncărcată cu oameni.

Mari posibilități de câștig

Mare Colectură a Loteriei de Stat din București caută reprezentanți și agenți destoinici pentru Iași și principalele orașe din Moldova. Ofertele se vor adresa la ziar sub „Colectură 101".

Dl. prim-ministru răspunde
funcționarilor Ad-ției de Constatare Iași

Funcționarii Administrației de Constatare Iași în urma propunerii făcută de Dl. Administrator N. D. Popa, cu toată bunăvoința stăpâniți de sentimentul adânc al dragostei de patrie, au subscris pentru sporirea fondului înzestrărei armatei, cei superiori salaru pe trei zile, iar ceilalți salarul pe o zi, în sumă totală de lei 17.000.

La acest gest, președenție Consiliului de Miniștri a răspuns azi cu următoarea telegramă:

D-lui N. D. Popa Administrator de Constatare Iași.

„Mulțumesc funcționarilor Administrației de Constatare Mixtă din Iași, pentru contribuțiunea adusă la sporirea fondului pentru înzestrarea armatei".

Președintele Consiliului de Miniștri
(ss) Armand Călinescu

Un memoriu al patronilor brutari
în privința higienei în brutării

Se știe că în urma hotărârei judecătorești, la brutăriile ieșene a fost introdus lucrul de zi.

In susținerea acțiunei lor, lucrătorii au arătat că lucrul de noapte nu se poate face în bune condițiuni higienice, din care cauză au de suferit consumatorii.

In timpul zilei se poate face mai lesne controlul la brutării, din toate punctele de vedere.

Patronii brutari au acceptat lucrul de zi, dar au întocmit un memoriu în legătură cu higiena brutăriilor.

Acest memoriu a fost discutat în conferința de la Serv. Sanitar și trimis în copie la autoritățile interesate.

Memoriul arată că față de pretențiile lucrătorilor, asupra orarului și a timpului de lucru—în totul satisfăcute—trebue să li se pretindă și obligații.

Astfel, desigur că sunt unele brutării în stare de neigienă. Serv. Sanitar al orașului le poate cere să intre în legalitate.

Dar,—pretind patronii—starea de necurățenie se datorește în cea mai mare parte lucrătorilor.

Aceștia ar trebui educați să se comporte într'o brutărie, ca într'un laborator.

Să nu fumeze să nu arunce mucuri de țigări; să poarte halaturile albe; să nu vie turmentați la lucru; etc.

In susținerea acestor puncte, memoriul aduce exemple concrete, arătând de unde pornește rău.

Acolo unde va fi găsită necurățenie să se cerceteze spre a se vedea cine poartă vina.

INFORMATIUNI

x *Primăria Municipiului Iași face cunoscut cetățenilor că, pentru înscrierea în listele electorale, nu se cere nici un fel de act doveditor de plata la curent a dărilor.*

Pentru stabilirea categoriei în care cetățenii urmează să fie înscriși, este necesar a se prezenta un act din care să rezulte ocupațiunea efectivă a celui în cauză, cum de altfel este arătat de municipiu și în apelul adresat cetățenilor în această privință, prin gazete și afișare.

x Corpul didactic al liceului industrial de fete „Sf. Sava" din Iași, a donat salarul pe o zi, pentru înzestrarea armatei.

x D. dr. Const. Gheorghiu fost intern al Spitalului Sf. Spiridon din Iași, a fost detașat ca medic al spitalului „Pulcheria Gh ka" din Hârlău în locul d-lui dr. Dumitriu care a fost permutat la Vălenii de Munte.

x **Noul primar al Hârlăului.**—In urma demisiei d-lui maior Sireteanu, d. doctor Ioan Agapi o fost numit primar al orașului Hârlău.

Noul primar a depus legiuitul jurământ în fața d-lui Colonei D. Craiu prefectul județului Botoșani.

D-sa și-a uat zilele acestea în primire atribuțiunile.

x AMENZI SANITARE.—Serviciul sanitar a amendat pentru contravenții pe următorii:

Haim Moster din str. Smârdan 65, Ilie Lupu str. Smârdan 65, Samy Lebovici str. Socola 104, I. Leatris Șos. Nicolina 44, Lupu Mihalovici str. Crucei 25, Carol Lazarovici str. Cercului 7, Moisă Meișă Bd. C. A. Rosetti 15 și Ivan Zuidenberg str. A. Pann 105.

x D. Neculai Hoisescu din stradela Nicolau 5, a introdus la tribunalul local acțiune de divors contra soției sale d-na Ortansa Hoisescu din Șos. Moara de Foc 45.

x Doamna Anastasia Iavorschi născută Erina dom. în str. Baciu 8. a introdus la tribunalul local acțiune de divors contra soțului ei d. Isidor Iavorschi din str. Fătu 5.

x **Fanfara atelierelor c. f. r. Nicolina.**—La cererea d-lui inspector Ciurea din Ministerul Muncei și cu aprobarea d-lui Inginer Șef Emil Mitescu inspector conducător al Atelierilor C. F. R. Nicolina, la spectacolul organizat de teatrul „Muncă și Voe Bună" în ziua de 21 Mai a. c. la Teatrul Național, atât la matineu cât și seara, va concerta în antracte excelenta fanfară a Atelierilor C. F. R. Nicolina de sub conducerea d-lui D. Enescu.

Eșenii vor avea astfel acazia să asculte această fanfară care deși de puțină vreme înființată, merită pe deplin laima cistigată în orașul nostru.

Un denunț neîntemeiat
împotriva d-lui I. Criveanu
Calomniatorul a fost dat în judecată

București 20.— In legătură cu fraudele dela domenii, în care a fost implicat decedatu Fianu, la parchetul din capitală s'a primit un denunț împotriva d-lui Criveanu dela Iași.

Denunțătorul, un anume I. Niteanu, arăta că dl. Criveanu ar fi amestecat în această afacere, deoarece era rudă cu Fianu.

Făcându-se cercetări, s'a stabilit că denunțul este neîntemeiat.

In consecință, denunțătorul a fost dat în judecată pentru denunțare calomnioasă.

Un tînăr se sinucide din dragoste

București 20.—O impresionantă sinucidere s'a produs eri la bariera de lângă fabrica Vulcan.

Un tânăr s'a aruncat în fața automotorului, fiind decapitat.

S'a stabilit că e vorba de Adrian Sârbu, funcționar comercial la Industria lutei.

De două zile dispăruse de la serviciu.

Cauza sinuciderei e o deziluzie amoroasă.

Pentru 5 lei
...își omoară bărbatul!

Timișoara 20.—Femeia Elisabeta Kati din colonia Baschi, a cerut bărbatului său să-i dea 5 lei pentru săpun. Cum el a refuzat, s'au luat la ceartă.

Infuriată, femeia a luat un topor și și-a ucis soțul.

Lăcustele în jud. Covurlui

Galați 20.—Serviciul agricol al județului Covurlui a fost informat că la punctul Bolta Foltești și-au făcut apariția lăcustele.

Deoarece această regiune este un focar permanent, serviciul și Camera agricolă prin specialiștii lor, au decis să pornească o energică acțiune de stârpire a lăcustelor. Exterminarea lor se va face cu aruncătoare de flăcări.

Răzbunare... cu dinamită

Deva 20 — Femeia Corina Rafaila având bănueli că vecina sa, Simina, umblă să-i atragă bărbatul, a hotărât să se răzbune.

In consecință, a luat un pachet de dinamită și l'a aruncat pe geamul în casa vecinei.

S'a produs o explozie puternică.

Casa a fost distrusă, iar femeia în cauză rănită grav.

Înștiințare

Aduc la cunoștința clienților mei, *că de la 20 Mai 1939*, îmi mut biroul și locuința în strada Ștefan cel Mare No. 38—lângă Mitropolie.

N. G. PETREA
avocat

x **Siropul Iodotanic Dr. Ratianu** aprobat de Consiliul Sanitar Superior, se recomandă cu mare succes copiilor lymfatici, anemici, scrofuloși și rachitici pentru purificarea și regenerarea sângelui, înlocuind Untura de Pește. Nu produce jodism. Depozit Farmacia Dr. Ratianu, str. Cuza-Vodă 83.

Viorica H. Kogălniceanu face cunoscut că: Duminică 21 Mai 1939, împlinindu-se un an de când a plecat dintre noi, singurul și iubitul meu frate:

Sandu D. Petrescu

fost funcționar în Administrația Financiară

va avea loc la cimitirul Eternitatea, la ora 11, parastasul pentru pomenirea aceluia ce a fost dragul ei Sandu.

Roagă pe cei ce l-au cunoscut și iubit să ia parte.

Sfatul Negustoresc Iași

Înștiințare

Aducem la cunoștința D lor comercianți și industriași că se pot înscrie în listele electorale, prezentând biroului electoral dela Primăria Municipiului Iași, actele doveditoare că exercită comerțul, putându-și procura la necesitate dela Camera de Comerț o adeverință că au firmă înscrisă și revizuită la Oficiul Registrului Comerțului.

Președinte,
Senator IOAN BOTEZ

Secretar G-ral,
Willy Goldstein

PUBLICAȚIUNE

Având în vedere că termenul pentru depunerea cărților de imobil expiră la 23 Mai 1939 și cum până la acea dată mai sunt câteva zile, invităm pe toți Domnii proprietari de imobile d n acest oraș să facă aceste cărți pe care să le depună din timp la Comisariatul de poliție din care face parte imobilul.

Dacă nu se vor depune din timp cărțile de imobil lăsându-se în ultimele zile, se vor produce aglomerații prea mari și în acelaș timp nemulțumiri, ceiace se poate evita dacă se vor depune cărțile de imobil d n timp.

Chestorul Poliției Iași,
GH. LEAHU

Vând avantajos
teren 700 m. p. în stațiunea climaterică Bugaz (Cetatea-Albă) In plin centru, vis-a-vis de grădina publică. 20 m. de plajă, 100 m. de gară. *Minunat p. Sanatoriu, dispensar, hotel restaurant, vilă etc.*
Adresa: Av. C. Gheorghiu, Ralet 2

VIN NEGRU VARTOS
„ ALB
„ VECHIU
„ NOU
cumpărați dela depozitul din strada *A. C. Cuza Nr. 27* (CASELE TEITLER) fosta poșta veche

DOCTOR
SOLO SCHREIFEL
SPECIALIST IN
BOLI DE PIELE, VENERICE, SIFILIS
Diagnosticul precoce al sifilisului prin examenul ultra-microscopic
DIATERMIE
Raze ultra-Violete
Consultații și tratamente
7—10 dim. și 2—9 seara
Str. Anastasie Panu 70
Peste drum de Bis. Sf. Neculai

Dr. Gancevici
consultă
BOLI DE PIEPT
Str. Lăpușneanu 19
Luni, Mercuri și Vineri
între orele 1—4 p. m

DOCTOR
A. Socolovschi
Specialist în boli și operații
de nas, gât, urechi
STR. VICTOR PLACE 7
(Piața Unirii) lângăcinema Sidoli
Diatermocoagulare
DIATERMIE SPEC. ORL.
Inhalație cu ozon (electr. electroterapie, inaltă frecv.
Cons. 8½--10, 12—2, 5—7

DOAMNA DOCTOR
PARHON C. ȘTEFANESCU
Medicprimar al Spit. Socola
Consultă pentru
Boale nervoase și ale glandelor cu secrețiuni interne
METABOLISM BAZAL
Cons. 2—4 p. m.
Str. Tăutu 2 Tel. 2269

DOCTOR
Gh. Plăcințeanu
Medic primar
Director Spitalul Asigurărilor Sociale
Chirurgie și boli de femei
Cons. 3—5 d. a.
ALEIA ALEXANDRI No. 5

Dr. H. Ochs
Medic de Spital
Specializat la Paris. Fost asistent al Prof. Gosset
BOLI CHIRURGICALE INTERNE
Strada Cizmăriei No. 5
Consultațiuni 2—6 p. m

CEL MAI RAPID VAS

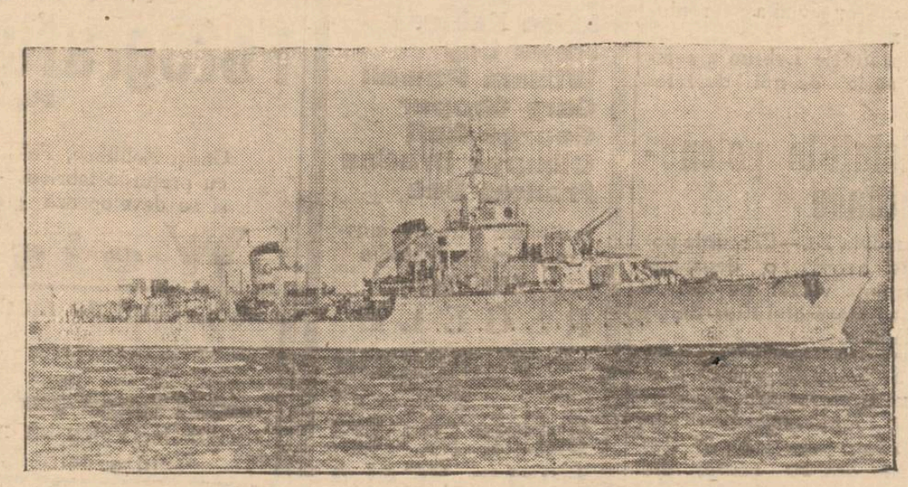

Franța posedă cel mai rapid vas. E vorba de distrugătorul (reprezintat în clișeu) lansat de curînd, cu o capacitate de 3000 tone, de 138 metri lungime și având o viteză de 40 noduri pe ceas.

Mîne Duminică
la SCALA
MATINEU
dela 9 dim.

TEMPO 7
MAGAZIN
O lovitură în publicitatea românească
3 LEI — Cea mai complectă revistă săptămânală.
Apare în fiecare săptămânală.
32 - 36 - 40 pagini.

ULTIMA ORA

Rezistenţă comună evreo-arabă împotriva Cărţii Albe?

Protestele continuă în Palestina

Ierusalim 20.—După manifestaţiile de eri liniştea a fost restabilită la Ierusalim.

Şeful trupelor engleze a convocat pe reprezentanţii organizaţiilor sioniste, aducându-le la cunoştinţă că orice tulburare, va fi imediat reprimată.

In cursul zilei de eri mulţimea a dus o carte mare în piaţa oraşului şi a ars-o, în semn de protest faţă de Cartea Albă.

De remarcat că în discursurile ţinute şi la toate meetingurile nu s'au adus atacuri la adresa arabilor.

S,a criticat numai mandatul englez asupra Palestinei.

In cursul unei ciocniri la Haiffa, un soldat englez a fost omorât.

In Ierusalim, toate punctele strategice au fost ocupate de armată.

Peste tot însă domneşte liniştea.

Din unele cercuri se anunţă că şefii organizaţiilor sioniste duc tratative cu conducătorii arabi pentru organizarea unei rezistenţe comune.

De aceia, la întruniri nu se pomeneşte nimic despre arabi.

Protestul evreilor americani

New-York 20.—Evreii americani au trimis eri un memoriu de protest la Londra, împotriva Cărţii Albe palestiniene.

Presa americană atacă în mod vehement politica guvernului englez în chestia Palestinei.

Greva demonstrativă a evreilor din Polonia

Varşovia 20.— Cercurile evreeşti din Polonia urmăresc cu atenţie evenimentele din Palestina.

Toate organizaţiile evreeşti au declarat Luni 22 Mai zi de grevă generală, în semn de protest faţă de Cartea Albă.

Opoziţia liberalilor engleji

Londra 20.— Partidul liberal a dat aseară publicităţii o moţiune prin care se declară împotriva Cărţii Albe palestiniene.

Presa americană atacă în mod vehement politica guvernului englez în chestia Palestinei.

Moţiunea arată că această politică nu corespunde împrejurărilor actuale.

x Evreii ieşeni vor ţine în cursul săptămânei viitoare o adunare de protest împotriva dispoziţiilor din Cartea Albă a Palestinei.

Se aşteaptă directive dela centru în această privinţă.

Pomenirea lui Kemal Ataturk

Ankara 20.—In toată Turcia au avut loc eri solemnităţi în memoria preşedintelui Kemal Ataturk.

La festivităţile din capitală a participat şi preşedintele republicei.

Weidemann şi-a făcut testamentul

Paris 20.—Se ştie că cererea de graţie a lui Weidemann a fost respinsă, astfel că el urmează a fi executat.

Eri, el a înmânat unuia din apărătorii săi, testamentul.

In el Weidemann cere iertare părinţilor şi îi roagă să-i păstreze hainele lui şi fotografia logodnicei.

UMBRELE bune cu preţuri de 40% mai eftine ca în altă parte cât şi reparaţiuni de tot felul obţineţi LA LEON care s'a mutat în str. I. C. Brătianu 113 lângă farmacia Racoviţă.

Rusia socoteşte inutilă continuarea tratativelor

Franţa anunţă noi acorduri

Londra 20. — Cercurile politice arată că d. Stalin nu s'a declarat satisfăcut de propunerile engleze.

Aseară dl. Maischi a avut o nouă întrevedere cu reprezentanţii guvernului englez, examinând situaţia.

In cursul nopţii, dl. Molotov a comunicat că refuzul Angliei de a da asigurările cerute de Rusia face inutilă continuarea discuţiilor.

Totuşi, în cercurile engleze tratativele anglo-ruse nu sunt socotite ca întrerupte.

Pactul anglo-franco-rus se va semna la Geneva?

Paris 20.— Cu toate că discursul rostit aseară de dl. Chamberlain în Camera Comunelor are diferite interpelări, cercurile franceze sunt mai puţin pesimiste decât ei.

La Paris se fac pregătiri în legătură cu vizita d-lui Halifax.

Se arată că întrevederile de la Geneva vor fi decisive.

E aproape sigur că atunci se va încheia acordul tripartit franco-anglo-rus.

Franţa încheie noi acorduri

Eri a ţinut şedinţa comisia externă a Camerei.

Inainte de şedinţă, dl. Berange, preşedintele comisiei, a avut o intrevedere cu dl. Bonnet.

Ia faţa comisiei, dl. Beranger a făcut o expunere asupra discuţiilor dintre Franţa pe deoparte şi Turcia, Polonia, România şi Grecia.

In curând se va da o declaraţie comună asupra acestor discuţii.

Cu prilejul intrevederilor de la Geneva, e probabi că se va ajunge la semnarea acordurilor respective.

Dl. Beranger a arătat apoi că în chestia sangeacului Alexandretta Franţa şi Turcia au ajuns la înţelegere deplină:

D-sa a opus situaţia din Jugoslavia şi Ungaria, după care a examinat situaţia din Spania.

Schimb de vederi franco-japonez

După ce s'a ocupat de acordul italo-german, dl. Beranger a arătat care sunt raporturile Franţei cu Japonia, declarând că au avut unele schimburi de vederi între cele două guverne.

O întrevedere între d-nii Gafencu şi Markovici

Schimb de vederi romîno-jugoslav

Bucureşti 20.—Se anunţă că dl. Gr. Gafencu, ministrul nostru de externe, continuînd programul său de informare externă, va avea în curând o intrevedere cu dl. Markovici —ministrul de externe al Jugoslaviei.

E probabil că cei doi bărbaţi de stat se vor întâlni la Belgrad sau în timpul unei excursii pe Dunăre.

Sărbătoarea mamei la Iaşi

In urma dispoziţiilor primite de la Straja Ţării, d-na Ana Burada, comandanta Legiunei de Străjere-Iaşi a organizat sărbătoarea mamei într'un cadru deosebit în Iaşi.

Solemnitatea va avea loc mâine Duminică 21 Mai, ora 10 dim. la liceul Oltea Doamna, în prezenţa tuturor autorităţilor în frunte cu dl. Rezident Regal.

Vor participa unităţile străjereşti şi şcolile.

Cu acest prilej va avea loc şi botezul străjeresc al unui copil.

Vor asista şi numeroase mame aduse din judeţ.

Astfel că va fi o solemnitate deosebită, de cinstire a mamei.

Vizita Suveranilor engleji la Ottawa

Washington 20.—Suveranii britanici au sosit eri dimineaţă la Ottawa, capitala Canadei.

Ei au fost întâmpinaţi de preşedintele dominionului, după care au vizitat oraşul fiind ovaţionaţi de 200.000 oameni.

Entuziasmul mulţimei, care-şi vedea pentru prima oară Suveranii, era indescriptibil.

Regele şi Regina s'au dus apoi la palatul rezidenţial, unde au primit pe fruntaşii Canadei.

O solemnitate unică

Cu acest prilej a avut loc o solemnitate unică în istoria Canadei.

Noul ministru al Statelor-Unite la Ottava a prezentat scrisorile sale de acreditare direct Regelui George,

Acordul comercial cu Statele-Unite

Suveranul a participat apoi la şedinţa parlamentului canadian.

Cu acest prilej s'a ratificat tratatul comercial dintre Canada şi Statele-Unite.

Seara, Regele a primit pe ziarişti, cărora le-a exprimat plăcerea acestei călătorii şi mulţumirea faţă de primirea făcută.

x Din iniţiativa d-lor Th. Gheorghiu preşedinte şi C. Bulău medicul şef al Asigurărilor Sociale, va avea loc Luni 22 crt. ora 9 seara o agapă de adio la grădina Mihailescu, în cinstea d-lui Tarnavschi directorul asigurărilor, cu ocazia mutărei d-sale la Cernăuţi.

Serbările victoriei din Spania

Spania vrea independenţă şi pace

Madrid 20.—Astăzi continuă parada victoriei la Madrid.

Oraşul, frumos pavoazat, s'a trezit azi dimineaţă în sunetele fanfarelor.

Defilarea a reînceput.

Generalul Franco a rostit aseară un discurs la radio, arătând că defilările înseamnă pecetluirea victoriei finale.

Ţara eliberată trebue să se refacă.

Spania vrea să-şi păstreze demnitatea şi independenţa.

Vrea pace cu toată lumea, pentru a se putea reface.

Generalul a încheiat îndemnând pe toţi cetăţenii la muncă, pentru reconstituirea ţării.

Ştiri poliţieneşti

O întorsătură în afacerea Pălănceanu

Aseară s'a întors în localitate d. comisar şef Căpriţă care Conduce investigaţiile în afacerea Stancu - Pălănceanu.

In timpul cercetărilor Stancu a indicat că suma de 1 milion lei se află la un oarecare Gogu Roşca Nicolae din Bucureşti.

Acesta a fost adus la Iaşi şi confruntat cu Stancu.

Roşca susţine că Stancu i-a dat cu împrumut numai suma de 5000 lei şi atâta tot.

Din cercetări reese că Stancu şi-a bătut tot timpul joc de poliţie. In realitate suma de 1 milion lei tot el o deţine pusă la loc sigur.

A încercat să amestece în afacere persoane avute, cu scop de a se complecta suma. Insă a dat greş.

In faţa acestei situaţiuni, Stancu nu va mai putea nega şi va sfârşi prin a mărturisi adevărul.

I-a furat cerceii—In timpe ce o fetiţă a soţilor Chirea, funcţionari la Rezidenţie, în vârstă de 7 ani se juca în faţa Fac. de Drept, a fost ademenită de o femeie necunoscută care i-a furat din urechi cerceii de aur.

Copil aruncat.—D. Const. T. Mineu, şeful echipei dela serviciul de canalizare a găsit în str. Uzinei în dreptul casei cu No. 76, cadavrul unui copil de sex masculin de 5—6 luni.

A fost anunţat Parchetul, care a dispus transportarea cadavrului la morgă.

D. comisar Stratan a dispus cercetări spre a identifica pe mama criminală.

Contele Ciano soseşte mîne la Berlin

pentru a semna alianţa italo-germană

Berlin 20. — Programul vizitei la Berlin a contelui Ciano, a fost întocmit.

Ministrul de externe al Italiei va sosi la Berlin, mâne Duminică la ora 11 dim.

D-sa va aduce omagii la mormântul Eroilor de pe Unter den Linden, după care va avea o primă consfătuire cu dl. von Ribbentrop.

Seara se va da un dineu la Kaiserhof, de către dl. Ribbentrop.

Luni dimineaţă, dl. Ciano va fi primit la primăria oraşului, iar la ora 11 va avea loc la cancelaria Reichului semnarea acordului italo-german.

La ora 11.30, contele Ciano va fi primit de dl. Hitler. La ora 5 va face o vizită mareşalului Goering.

Marţi dimineaţă, oaspetele va pleca spre ţară.

De altfel unele întrevederi au şi avut loc.

Inspecţiile d-lui Hitler

Berlin 20. — Se anunţă că Fuehrerul Hitler va continua în cursul săptămânii viitoare inspecţiile sale la frontiere.

Fuehrerul va vizita întăririle de la frontiera răsăriteană.

Spre normalizarea raporturilor italo-franceze

Londra 20.—Ziarul „Daily Express" anunţă că în curând raporturile franco-italiene se vor normaliza.

Un reprezentant englez va face mediaţiunea în această direcţie.

Consiliu de miniştri la Paris

Paris 20—Aseară s'a ţinut un consiliu de miniştri sub preşedinţia d-lui Lebrun.

S'a luat unele dispoziţii în legătură cu vizita lordului Halifax.

Preşedintele Lebrun a semnat o serie de noi decrete-legi.

Relaţiile polono-lituane

Varşovia 20.—Cercurile poloneze acordă o deosebită importanţă vizitei pe care o va face mareşalul Ridz-Śnigly la Kaunas.

x Se aduce la cunoştinţă că biroul electoral dela Primăria locală, funcţionează în mod incontinuu dela ora 8 dim. până la ora 20 seara, atât în zile de lucru cât şi sărbătoarea.

x La o masă copioasă nu trebue să lipsească „Borvizul de Borsec".

x Inainte de a vă cumpăra vin, treceţi şi gustaţi vinurile dela desfacerea din str. A. Cuza No. 27, casele Teitler (ostă Poşta veche).

Seminţe selecţionate de flori, legume furaje, cu preţuri reduse.
Gazon englezesc cl. I lei 50 kgr.
găsiţi la
ALTER MICHEL
IAŞI — PIAŢA HALEI 15—17 Telefon 1478

Nu uitaţi că cel mai bogat asortiment de:
Perdele, Rodieuri în benzi colorate de mătase şi simple, Etamine, Covoare, Preşuri, Cuvarturi, Feţe de mese, Plişuri, Stofe de mobile, Pături, Linoleum, Muşamale, Albituri, Storuri după măsură —— GĂSIŢI LA
Maurice Felix
IAŞI STR. ŞTEFAN CEL MARE No. 13 Tel. 1205

TESTA
La dureri de cap, dinţi

Amatori fotografi
Developaţi, copiaţi, măriţi la
Fotograful Z. WEISS
Piaţa Unirii
Găsiţi Rollfilme, Pakfilme, Plăci Agfa, Kodac etc. cu preţurile fabricei. — Se copiază, se măreşte şi se developează gratuit la Studio Fotografic
Weiss PIAŢA UNIRII

Magazinul de mode
STEIN
anunţă sosirea unui nou transport de modele originale. Fetru cu metru, culori variate, precum şi fetru cloşuri toate culorile.

CEL MAI BUN cumpărător 82
str. Brătianu

SCALA - Incă azi şi mâine
Două vedete celebre Două filme excepţionale
DEANNA DURBIN
copila de 17 ani cu vocea de aur, în
O sută de băeţi şi o fată
cu celebrul dirijor Leupold Stokowsky
AL DOILEA FILM
ELISABETH BERGNER
în primul său film american
Cum vă place
Preţurile cele mai reduse: 14, 10 şi 5 lei

PARADA VEDETELOR
Luise Rainer
Mirna Loy
William Powell
Gary Cooper
George Raft
Olimpya Bradna
Frances Dee
în filmele care au încoronat cinematografia americană
REGELE FEMEILOR
şi
Suflete pe mare
Luni la SCALA

ANUL XXXVI No. 9645

ABONAMENTE:
Lei 350. . . . . pe un an
180. . . . . „ 6 luni
90. . . . . „ 3 luni
35. . . . . „ 1 lună
1500. . . . . Instituții publice

Atelierele tipografice „Opinia"
IAȘI STR. LAPUȘNEANU 37

1 LEU

OPINIA

Ziar popular cotidian

MARȚI 23 MAI 1939

TELEFOANE
Redacția. . . . . No. 1298
Administrația . . . . . „ 1299
Serv. de noapte red. . . . . „ 1436

Redacția și Administrația
IAȘI STR. LAPUȘNEANU 37

Director C. R. GHIULEA

UNIVERSITATEA -IAȘI-

Țara contribue la întărirea armatei

După impresionanta paradă militară dela 10 Maiu ritmul în care curg donațiile pentru înzestrarea armatei, a sporit năvalnic. Din toate straturile societății vin ofrande însoțite de scrisori înflăcărate. Privind defilarea materialului nou, publicul a ovaționat opera de înzestrare a armatei și a înțeles că sacrificiile țării merg acolo unde trebue. De aceea, poporul își dă cu bucurie obolul, făcând de bună voe orice jertfă pentru înlăturarea armatei.

Funcționari, ofițeri și trupă, muncitori, preoți și învățători, elevi,—toată lumea, mic și mare, trimite contribuția sa și consideră ca o dezertare. abținerea. Dar nimeni nu se abține.

Veteranii campaniilor din 1913, 1916 și 1919 au cumpărat un avion și au strâns 150.000 lei pentru întărirea granițelor.

Femeea Elena G. Rănoiu din Craiova a oferit verigheta de cununie, pe care a putat-o 26 de ani. Sunt gesturi ce merită să fie însemnate în hronicul zbuciumatelor noastre zile, ca să rămână pildă de iubire de țară.

Leproșii din Tichilești și-au cedat rația lor de mâncare pe o zi.

Copiii trimit micile lor economii, renunțând la zmeul mult dorit, sau la cartea cu poze râvnită.

Intreaga țară vibrează de înalte simțiri. Trăim într'o atmosferă de ridicare deasupra intereselor mărunte, într'o sublimă stare de suflet, care arată cu evidență că poporul românesc este gata de ori ce jertfă, pentru independența și hotarele țării.

Poporul aprobă, prin admirabile scrisori trimise d-lui Armand Călinescu, opera de înzestrare înlăptuită de guvern, și se strânge să facă zid în jurul ideei de Patrie, cu privirile îndreptate spre Suveran.

Alianța italo-germană

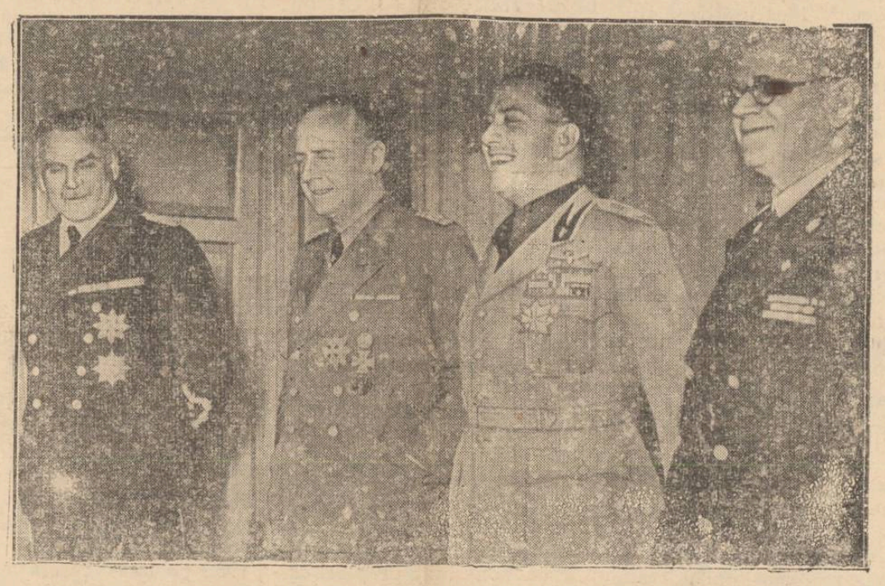

Contele Ciano, ministrul de externe al Italiei, a sosit la Berlin pentru a semna alături de d. von Ribbentrop, ministrul german de externe, pactul de alianță militară între Germania și Italia.

Iată-i, în clișeu, pe cei doi miniștri de externe (la mijloc), împreună cu d. von Mackensen (la stânga) ambasadorul german la Roma, și d. Attolico (în dreapta) ambasadorul italian la Berlin,—tuspatru făuritorii pactului militar al axei.

Volumul comerțului ruso-german

în permanentă scădere

Discuția din ultimul timp, asupra raporturilor politice dintre Germania și Rusia sovietică, a pus pe tapet și legăturile lor economice. Comerțul germano-rus se desfășoară pe baza tratatului economic de acum câțiva ani, care în fiecare an s'a prelungit invariabil.

Nu e mult de când Germania stătea, în statistica comerțului exterior sovietic, la locul întâi, lăsând în urmă chiar și pe Anglia și Statele Unite.

In anul 1930, Germania a adus din Rusia mărfuri pentru 435 milioane mărci; iar Rusia a adus din Germania mărfuri pentru 430 mil. m.

Erau întotdeauna cifre relativ importante, cari corespundeau nevoilor de schimb naturale ale ambelor țări. Germania dădea mărfuri fabricate și primea mai mult materii prime.

In 1931, Rusia a adus din Germania mărfuri în valoare de 300 mii, mărci. De atunci, comerțul dintre cele două țări a fost în regres, încât în 1938, importul Germaniei din Rusia a fost numai de 51 milioane mărci, iar exportul ei în Rusia numai de 33 mil, mărci. Volumul comerțului s'a redus astfel, pentru ambele țări, la minimum.

Rămâne de văzut dacă anul acesta va aduce modificări.

Vinul prelungește viața

Constatările unui medic francez

Un doctor Fiessinger din Paris afirmă că vinul băut în cantități normale, prelungește viața.

De la 45 ani în sus, susține acest medic, omul are absolută nevoe de vin și cu cât înaintează în viață, cu atât simte mai mult necesitatea acestei băuturi.

Confratelele său dr. Gueniot la vârsta de 100 ani, își bea zilnic sticluța lui de și se simțea mult mai bine de când a încetat să mai bea... apă.

Vinul are, după părerea d-rului Fiessinger, o acțiune fiziologică importantă, stimulează funcțiunile ficatului, favorizează acțiunea secrețiunilor interne și în special a glandei tiroide.

Doctorul Fiessinger afirmă, pe de altă parte, că vinul împiedică hemoragiile cerebrale. Cantitatea de vin prescrisă de acest medic e maximum șase sute grame pe zi pentru un muncitor intelectual și un sfert pentru un muncitor manual.

Iată o veste care va bucura și pe viticultori și pe...beți.

Din toată lumea

Corespondența lui Garibaldi

Dl. prof. Emil Diaconescu a publicat în revista „Insemnări leșene" articole în legătură cu părerea marelui luptător italian Garibaldi despre Principatele Române.

Aceste studii erau bazate pe corespondența rămasă dela Garibaldi.

Iată că ni se anunță din Palermo descoperirea unor noui scrisori ale lui Garibaldi, adresate poetului Mercantini și partizanului său Ugo Bass.

Se spune că această corespondență are o valoare deosebită, ea aducând fapte noui în cunoașterea activității marelui luptător.

Mamă...la 5 ani!

Ziarul Asociației medicale din Statelor Unite publică știrea că o fetiță indiană de 5 ani din Peru, ar fi născut un copil care este perfect sănătos.

Direcțiunea Maternității din Lima invită societățile medicale din Statele Unite în capitala peruviană pentru a constata personal acest caz excepțional.

Răzbunarea chinejilor

In porturile japoneze s'a observat dela o vreme că majoritatea hamalilor cari descarcă mărfuri, de proveniență chineză, suferă accidente grave cauzatoare, foarte adesea, de moarte.

Cercetările întreprinse au dus, în cele din urmă, la descoperirea unui număr imens de scorpioni în calele tuturor vaselor venind din China. Și s'a constat că prezența acestor veninoase jivine nu este consecința unei simple întâmplări, ci se datorează unui plan preconceput al chinezilor, întru nimicirea pe această cale, a unui număr cât mai mare de dușmani.

Numărul japonezilor pieriți astfel, se cifrează la mai multe mii.

Trenuri fotografice

In capitala Norvegiei se văd de curând afișe cu următorul text:

„Călătoriți cu trenurile noastre fotografice".

Este o nouă experiență pe care o fac căile ferate norvegiene.

Direcția căilor ferate din Norvegia vrea să dea ocazie acelor călători cari fac excursii cu aparate de fotografiat, să execute fotografii frumoase în condițiuni convenabile.

Trenurile sunt duse în cele mai frumoase ținuturi ale țării și fiecare staționează atât timp cât este nevoe pentru fotografiat ținuturile frumoase.

Sunt mai totdeauna adevărate călătorii fără țintă, cari duc până la fiorduri.

Se înțelege că cei cari călătoresc în astfel de trenuri au toate înlesnirile posibile. Clișeele pot fi developate în vagoane special amenajate.

Un vagon este aranjat pentru vânzarea materialelor de fotograliat. Norvegia a introdus aceste trenuri abia anul acesta. Ideia este însă americană, căci în Noul Continent lucrul acesta nu mai prezintă nici o noutate.

Mâncare luminoasă!

Oamenii îndestulați cu toate bunătățile și serviți de cei mai talnici mânuitori de oale și cratițe, ajung să nu mai găsească bucatelor nici un gust. Iar specialiștii, nu știu la ce trucuri și ralinamente să mai recurgă pentru excitarea unor pofte rebele.

O ultimă născocire întru regăsirea apetitului dispărut, pusă în practică de un mare restaurator parizian, este aceea a „bucatelor luminoase". Farfuriile respectivului restaurant au un fund dublu. Unul, lucrat din acelaș material ca al farfuriei; celălalt, deasupra, din sticlă. Iar între cele două funduri e introdus un mic bec electric, care luminează felul de mâncare. Clientul poate savura astfel o ciorbă verde, o iahnie violetă, un stufat stacoliu ș. a. m. d.

Criza lulelei...

Fabricanții de lulele din munții Jura (Franța) nu sunt mulțumiți. Ei constată cu melancolie că industria lor, ca și toate celelalte de altfel, trec printr'o criză gravă, că sufere de supraproducția universală și că, pe de altă parte, moda cu capriciile ei pare că nu se mai interesează de pipă, de o vreme încoace.

Fabricanții din munții Jura propun statului, pentru a veni în ajutorul industriei lor, să dea din oficiu fiecărui soldat câte o...lulea.

Ziarul „Le Temps" comentând această cerere a muntenilor francezi, propune soluția ironică de a invita femeile să fumeze și ele din pipă, în loc de obișnuitele țigări de hârtie.

Astfel s'ar lansa moda pipei și industria din Jure ar fi salvată.

Anchetele „Opiniei"

Huși--orașul bisericilor

Aspecte fugitive. O vizită la Episcopia de Huși. In catedrala lui Ștefan Vodă.

După ce ai scăpat de ultima creastă a dealurilor îngrămădite de la Valea Grecului spre sud și panglica șoselei prăfuite, ostenită de atâtea serpentine, se întinde la drum drept—Hușul îți apare în față, ascuns la poale de pomi.

Așezarea lui în depresiune străjuită de coaste abrupte îi dă aspectul unui orășel de la poalele munților. La aceasta contribue și bogăția vegetației. Huși e un oraș liniștit și pitoresc,—adică un Iași în miniatură,

Autoritățile locale au sedii destul de impunătoare, ca Palatul de Justiție, Prefectura de poliție, liceul de băeți, etc.

In rest, case bătrânești, în veche arhitectură moldovenească, cu ceardacuri și colonade, perdute sub potop de verdeață.

Străzile au denumiri istorice sau nume proprii din viața Hușului, binecunoscute de locaininici.

In centrul orașului îți poate arăta o „Coletărie sublimă" sau un ceatățean care deși cu nume de Postu, vinde cele mai de frupt mezeluri.

Hușii fiind u punct terminus în schema comunicațiilor, nu are nevoe de hoteluri nici de localuri specifice orașelor de pe artere principale.

In schimb poate fi numit orașul bisericilor.

Toate lăcașurile de închinăciune, ctitorii vechi sau clădiri noui, se ridică mândre, cu turle poleite de soare, ca într'o cetate a credinței.

Spre Episcopie

După cum viața spirituală a Hușilor e predominată de personalitatea și figura P. S. Episcop Nifon Criveanu, orașul e orientat în așezarea lui, de lăcașul măreț al Episcopiei.

Spre această așezare te conduc mai toate arterele orașului, începând cu Str. Ștefan cel Mare.

Episcopia e așezată în partea cea mai înaltă, astfel că orașul i se așterne la picioare ca o turmă de credincioși îngenunchiați în fața stăpânului.

Din vale îi zărește întâi turlele boltite, albind peste copaci.

Când te apropii însă, poposești sub umbra prieteneas-că a unui pâlc de castani înmiresmați.

Apoi, deodată copacii se feresc într'o parte lăsând la vedere un monumental turn de clopotniță, dominând masiv intrarea spre biserică.

Deoparte și de alta, se desface brâu de zid alb—separând liniștea Episcopiei de zarva ce se ghicește în vale.

Totul e nou, abea scăpat de sub mistrie. Ba mi se pare că pe alocuri se mai lucrează încă.

Catedrala lui Ștefan cel Mare

De la intrare, alei îngrijite pornesc spre catedrală, ocolind o minunată troiță dăltuită în lemn—ridicată prin grija P. S. Episcop Nifon—stăpânul acestui locaș.

Biserica e ctitorie domnească de-a lui Ștefan Vodă — domnitorul care se abătea adesea prin ținutul Fălciului, fie pentru a pune stavilă hoardelor păgâne, fie în vremuri de pace și bogăție.

Anii nemiloși au săpat însă în tencuiala zidurilor, aducind biserica în jalnică stare de ruină.

Venirea P.S. Nifon în scaunul episcopal a însemnat și pentru acest lăcaș, reînvierea.

In 1934, refacerea generală a bisericei a fost terminală, cu puține luni după instalarea acestui gospodar păstor.

Faptul e amintit de o placă modestă din biserică și e povestit cu multă mândrie de localnici.

Acum, catedrala se ridică întinerită, cu ziduri curate și cu pictură împrospețită. In acea zi, când am pășit pe dalele ei bătrâne, sub lumina cuvioasă cernută prin vitralii, se închinau în fața altarului zeci de credincioși.

Însoțitorul mi-a spus că sunt oameni adunați din toate județele, care vin la Episcopie ca la un izvor de alinare a suferințelor.

Biserica e deschisă pentru oricine și la orice timp. Chiar atunci când am vizitat-o, oficia un preot bătrân cu față de sfânt, desprinsă parcă din cadrele catapitesmei.

Și valul de lume curge călcând cu grijă pe aleile odihnitoare și curățind tălpile de colbul atâtor zeci de chilometri.

Ctitoria lui Ștefan cel Mare și-a păstrat menirea peste secole, închinând prin străduința unui vrednic diriguitor spiritual și harnic gospodar.

AUREL LEON

URMEAZĂ: *Pe șantierul de lucru al P. S. Episcop Nifon.*

Documente omenești

La un ghișeu postal

E în ajun de sărbătoare. La ghișeul „Mandate" al poștei e mare îmbulzeală. Ora e cinci și un sfert. Cei vreo optsprezece clienți înșiruiți în monom, așteaptă să le vie rândul la predare, privind cu îngrijorare la ceasul din perete: la ora șase ghișeul se închide și toemai poimâne mai e rost de predare.

O doamnă „bine" intră pe ușă marțial. Dintr'o privire prinde situația. Un moment rămâne în mijlocul sălii, contrariată, dar imediat figura i se însenînează: a găsit soluția.

Scoate mandatul din poșetă, controlându-și, cu acest prilej, în oglinjoară, linia rujată a buzelor. Se apropie hotărât de clientul din fruntea șirugului și printre el și cel următor strecură delicat mâna în care ține mandatul, rezemând-o, obosită parcă, de marginea balustradei.

Clientul căruia i s'a pus această parfumată barieră, rămâne impasibil, privind cu interes unghiile ojate ale mânuței ce ține degajat mandatul.

— „La urma urmei, cu toi incap la predare" își zice el în gând, „zece minute mai târziu, nu contează"! Dar în jumătatea din urmă a șirugului se produce frământare; se aud murmure de nemulțumire. Cineva, scoțând capul din șirag, strigă indignat:

— La rând, Doamnă!

Doamna însă privește dispretuitoare la o reclamă a „Lunii Bucureștilor" alipită în perete. Se pare că n'a auzit apostrofa.

— Asta e lipsă de bun simț! sbucnește cineva din rând.

— Articolul ăsta nu se găsește pe piață, Domnule, că de s'ar găsi s'ar fi la modă, fii sigur, că și l-ar fi procurat și Doamna, răspunde stăpânit un altul.

— Liniște Domnilor, strigă, în cele din urmă, un funcționar de la un alt ghișeu, în timp ce Doamna „bine" își predă cu seninătate îngerească mandatul.

In tren

Sfârșitul vacanței Paștelor. Acceleratul de noapte spre București e așa de tixit, că expresia „ca sardelele în cutie" nu exprimă de cât palid imaginea acestei înghesueli.

Mai sunt câteva minute până la plecare și alți călători dau basna pe scara vagonului. Ajunși pe platformă, începe lupta aprigă pentru un loc.

— Dați voie, Domnilor! strigă noii sosiți.

Li se răspunde cu zâmbete ironice. Unii se conving repede de imposibilitatea înaintării și rămân pe loc, înfigându-se cu hotărâre pe cei câțiva centimetri pătrați de platformă, ocupați cu picioarele.

Câte unul mai întreprinzător, se avântă temerar în înăuntru.

Medicina pentru toți

Igiena nasului

Ce trebuie și ce nu trebuie să facem spre a evita și vindeca bolile de nas

de **Dr. Alex. Socolovschi**

Se pare că ultimul articol despre higiena urechei a fost oarecum apreciat de cititorii „Opiniei". Aceasta mă îndeamnă să scriu ceva și despre igiena nasului, folosindumă tot de aceiași formă de catehizm, cea mai accesibilă și plastică pentru astfel de articole.

Ce trebue să facem?

1) Trebue să știm, măcar în linii generale, simptomele principalelor boli de nas.

a) Astuparea complectă sau parțială a nasului, arată că avem ceafface cu guturaiul cronic, polipi, vegetații ori îngroșarea mucoasei.

b) Astuparea bruscă, deobiceiu a unei singure narine, este simptomul unui corp străin.

c) Scurgerea de sânge în cantități mai mult sau mai puțin abundente, este simptomul unei boli, care se chiamă: epitaxis—ruperea oaselor în nas.

Adeseori, scurgerea de sânge arată că avem deaface cu o boală foarte serioasă: ulcerația mucoasei nazale din cauza cancerului, tuberculozei sau sifilisului.

Foarte des emoragia nazală ne previne despre o boală serioasă generală, ca bolile de inimă, anemia gravă boalele de rinichi, arterioscleroză etc.

Deaceia, niciodată nu trebue să fie neglijată cea mai neînsemnată emoragie nazală: adeseori mulțumită ei, descoperim o boală generală, despre care nu știam înainte.

d) Scurgerea cleioasă sau purulentă din nas este simptomul unui guturai cronic sau a sinuzitei.

Dacă sinuzita e încă acută și n'a trecut în stare cronică, scurgerea purulentă e secondată de cele mai multe ori de dureri, fie deasupra ochilor, fie sub ochi, fie la stînga sau la dreapta nasului, fie, însfârșit, de dureri generale de cap.

e) Durerile ori mâncărimea în nas, arată că avem de a face cu abces, furuncul, eczemă, sau în cazuri mai grave—o tumoare malignă, ca sarcom, cancer etc. Adeseori și corpurile străine provoacă dureri.

f) Scurgerea apoasă, care

(Continuare în pagina 2-a)

(Continuare în pagina 2-a)

TESTA

La dureri de cap, dinți

TEMPO 7 MAGAZIN

O lovitură în publicitatea românească

3 LEI — Cea mai completă revistă săptămânală.

Apare în fiecare săptămână.

32 - 36 - 40 pagini.

VINURI ABSOLUT NATURALE

vechi și noi, eftine și higienic servite

cumpărați numai dela depozitul nou înființat în str. Prof. A. C. Cuza 27 (fost Arcu) casele Teitler, palatul poștei vechi.

Dacă nu vă puteți deplasa, telefonați la Cinema Sidoli telefon 2059, — și veți avea urgent la domiciliul Dvs. vinul dorit.

DOCTOR
D. Goldstein
BOLI INTERNE
BOLI DE FEMEI
Str. Stejar No. 110
(carterul Tătărași)
Cons. 9—11 și 3—7 p. m.

DOAMNA DOCTOR
PARHON C. ȘTEFANESCU
Medicprimar al Spit. Socola
Consultă pentru
Boale nervoase și ale glandelor cu secrețiuni interne
METABOLISM BAZAL
Cons. 2—4 p. m.
Str. Tăutu 2 Tel. 2269

DOCTOR
Gh. Plăcinteanu
Medic primar
Director Spitalul Asigurărilor Sociale
Chirurgie și boli de femei
Cons. 3—5 d. a.
ALEIA ALEXANDRI No. 5

De vânzare

casă gospodărească, solidă, 4 odăi, bucătărie, cămări, pivniță, apă, lumină electrică etc.

Poziție centrală lângă tramvai și Hală. Preț foarte avantajos. A se adresa la ziar.

Dr. Gancevici
consultă
BOLI DE PIEPT
Str. Lăpușneanu 19
Luni, Mercuri și Vineri
între orele 1—4 p. m.

Vând avantajos
teren 700 m. p. în stațiunea climaterică Bugaz (Cetatea-Albă) In plin centru, vis-a-vis de grădina publică. 20 m. de plajă, 100 m. de gară. *Minunat p. Sanatoriu, dispensar, hotel restaurant, vilă etc.*
Adresa : Av. C. Gheorghiu, Ralet 2

Dr. R. DAMSKER
Medic de Spital
BOLI INTERNE
plămâni, inimă, rinichi
Str. Ghica Vodă No. 32

WAGONS-LITS // COOK
Agenția Iași,
Piața Unirii 1
și-a mutat birourile în Str. Lăpușneanu 47, cu începere de la 10 Mai 1939.

Dr. M. Avram
Medic de Spital
Consult. 3—7 p. m.
str. I. C. Brătianu 120
Consultă și operează
Boli Chirurgicale, Boli de femei, Mamos

Documente omenești

(Continuarea din pagina 1-a)

ghesuiala culuarului. Escaladează un geamandan, două, trei pachete și se oprește brusc.

— Ia sama domnule ; mi-ai turtit cozonacul.. din pachet, strigă cineva.

— Vai de cozonacul nostru... până la București, răspunde altul.

— Ah ! mi-a strivit piciorul, strigă alintat o duduie, pe care înghesuiala o îndrituește să se lipească mai strâns de tânărul de alături, care ocrotitor își trece brațul pe după talia accidentatei.

Trenul pornește, iar lumea, cu gândul la perspectiva celor opt ore de oboseală covârșitoare, se ia de vorbă, ca să macine mai repede durata supliciului.

Ici, colo, se leagă discuții : politica externă, noile legiuiri interne, concentrările, dau subiecte din belșug. Dar oricât de nenorocit s'ar simți omul, viața nu admite a i se încălca drepturile :

De la Bârlad înainte larma începe a se potoli. Pe cei mai mulți i-a doborât somnul. Truda i-a împăcat pe toți cu soarta. Pe la Focșani toată lumea doarme.

. . . . . .

Deodată, larmă mare: lumea sare îngrijorată. Trenul stă pe loc.

— Unde suntem ?

— Ce s'a întâmplat ?

— E accident ?

Întrebările se întretaie pripit...

In cele din urmă lumea se lămurește : suntem la Râmnicu-Sarat. Un domn, cu soția, ajuns cu chiu, cu vai pe platforma vagonului, apostrofează vehement pe conductorul de pe peron :

— Ce răspuns e ăsta conductor ? Nu e loc ?! Cum ajung la București, mă duc glonț la Direcție ! Ăsta e accelerat ?! Auzi D-ta ? Tarii sălbatic, tichet în plus și nu e loc ?! Ia să vedem compartimentele.

— Nu se poate trece pe culuar, nu e loc răspunde timid conductorul.

— Să se facă ! Eu n'am să stau în picioare !

— Mă, da'nlipt e domnul ăsta !, Zice cineva de pe culuar.

— Trebuie să fie „cineva" pe aici, prin Râmnic, răspunde un altul.

Ușa culuarului, împinsă cu putere, cedează. Un domn înalt, congestionat la față, își face loc fără menajamente prin înghesuială, urmat de conductor.

— Deschide aici ! strigă răstit conductorului :

Acesta se supune, dar compartimentul e tixit. Al doilea, al treilea la fel. La al patrulea conductorul ezită.

— Deschide, domnule, ce stai ?

Ușa se deschide și la lumina beculuî, aprinsă brusc, un domn dolofan, desbrăcat de haină, se scoală ars de pe canapeaua pe care sta întins și se înfige agresiv în fața noului venit.

— Ce însamnă năvala asta, domnule ? Compartimentul e ocupat !

— De cine, mă rog ?

— De mine și de familia mea, se grăbește cu răspunsul domnul dolofan.

— Da ? Vrăsăzică dvs. cu doamna, ocupați singuri un compartiment de opt locuri, în vreme ce pe culuar se strivește om cu om. Frumoasă mentalitate, n'am ce zice !

— Cât bacșiș ai luat pentru asta, Conductor ? se răstește domnul de la Râmnic. Lasă că te aranjez eu la București !

— Vino'ncoace, dragă, se adresează el soției, ce rămăsese neîncrezătoare pe platformă. Cunosc eu obiceiul pământului ca și mentalitatea călătorului român. Și deodată schimbând tonul. :

— Lasă, Domnule, nu te supara. Nu mai e mult până la București. Uite, nu vă deranjăm prea mult: intrăm doar eu, cu soția și încă două familii ca a Dvs., care au mai așteptat până acuma în picioare, pe culuar și'ncolo... nimeni. !

— Cum, Nelu, Iași să ne ticsească compartimentul ?! se adresează doamna indignată, sculându-se, în fine, de pe canapeaua pe care stătuse până atunci întinsă. Ce ne facem mâne la București, cu atâtea treburi și nedormiți ?! Drept răspuns, domnul își pleacă fruntea cu resemnare în fața soartei vitrege, strângându-și cu năduf șireturile la pantofi.

Const. V. Popescu

Inștiințare

Aduc la cunoștința clienților mei, *că de la 20 Mai 1939,* îmi mut biuroul și locuința în strada Ștefan cel Mare No. 38— lângă Mitropolie.

N. G. PETREA
avocat

Procurarea măștilor de gaze

COMUNICAT

Ministerul Aerului și Marinei atrage atențiunea Intreprinderilor Industriale și Comerciale Vizate în Inaltul Decret Regal Nr. 267 din 26 Ianuarie 1939, relativ la procurarea măștilor de gaze, că S. A. R.—I. A. C. R. (Intreprinderile Aero-Chimice de război) deși autorizată a fabrica măști, nu poate lua comenzi, întrucât nu are fabrica instalată și în producție.

Ministerul roagă pe toți acei care au avansat sume în contul comenzilor să comunice data la care au dat aceste comenzi și valoarea lor.

Procesul unor funcționari dela primăria Iași

Curtea locală administrativă urma să se pronunțe Sâmbătă în procesul intentat de un grup de funcționari ai primăriei, care au fost retrogradați sau licențiați din serviciu.

Apărătorii funcționarilor, d-nii avocați C. Simionescu și D. Dimitriu, cu ocazia judecării procesului în fond au arătat că funcționarii au drepturi câștigate după statut, iar după legea nouă administrativă din 1938, trebuiesc menținuți provizoriu în situația de până acum.

Deci nu pot fi retrogradați și nici licențiați.

Curtea locală a hotărât amânarea procesului pentru ziua de 14 Iunie când se va cere dela ministerul de Interne decizia din 9 Martie 1939 pe baza căreia a lucrat comisiunea de revizuire a funcționarilor.

Excursiile „Meșeceului"

Secția turistică a „Meșeceului", organizează următoarele excursii :

BANAT 1— 30 Iulie (30 zile), pe drumul :

Iași—Buc.— Baziaș — Timișoara—Lupeni—Sibiu-O. Mai Brașov—Sinaia—Ploești - Iași.

BANAT 16—30 Iulie (15 zile), pe drumul :

Iași—Buc.— Baziaș — Timișoara—Deni—Brașov—Sinaia Iași.

TRANSILVANIA 1—30 August (30 zile), pe drumul :

Iași—M. Ciuc—Brașov—Tg. Mureș—Cluj—Oradea—Sătmar—Ilva Mică—V. Dornii —Câmpulung—Iași.

TRANSILVANIA 16—30 August (15 zile), pe drumul :

Iași—M. Ciuc—Brașov—Tg. Mureș—Cluj—Oradea — Sâtmar—Ilva Mică—Cernăuți-Putna-Iași.

DOBROGEA 1—10 Septembrie (10 zile), pe drumul :

Iași—Galați — Bazargic — Balcic—Constanța—Vâlcov — Iași.

Excursioniștii vor vizita tot ce e demn de văzut în jurul acestor itinerare.

Participările la I-a, II-a, III-a, sau a IV-a excursie sunt: Particularii 2500 lei, studenții și elevii 2000. La a V-a excursie particularii 2000 lei, studenții și elevii 1500 Grupele învățătorești județene, cel puțin 31, pot participa cu 1 | 2 cotă, achitând restul ulterior în 3 rate lunare.

Pentru amatorii de confort și masă aleasă sunt și clase superioare. Informații detailate în revista Meșeceul.

Inscrierile se fac la filialele județene ale Meșeceului, iar la Iași, str. Lăpușneanu 8, orele 12—13.

Comunicatul Comandamentului

Gărzei Naționale F. R. N. din Municipul și Județul Iași

Aducem la cunoștința membrilor Frontului Renașterei Naționale că :

„Garda Națională a acestui „oraș, a luat ființă o anexă „a F. R N., pe ziua de Luni „8 Mai 1939.

„Incepând dela 9 Mai a. c. „se primesc inscrieri de mem„bri, zilnic între orele 8—12 „și 16—19, la biuroul Co„mandantului, din Palatul Pre„fecturei de Județ, unde se va „da și relațiuni asupra condi„țiunilor de admisibilitate."

Comandamentul Gărzii Naționale a F.R.N. din Jud. Iași
Lt. Colonel Turculeț

Străjeri și Strejărițe

Cumpărați pantofi abi de calitate bună la mag. „QUADRAT"
STR. ȘTEFAN CEL MARE 15

Vor reîncepe lucrările la Spitalul dela Copou

D. prof. Gh. Strat președintele Casei Centrale a Asigurărilor Sociale, se interesează îndeaproape de stadiul lucrărilor spitalului muncitoresc dela Copou.

Aceste lucrări au stagnat în ultimul timp din cauza fondurilor.

D. prof. Strat a acordat suma de 50 de milioane lei pentru terminarea lucrărilor spitalului.

Vizită pe conducta Timișești

Membrii consiliului de administrație al Societății Apelor s'au înapoiat în localitate, venind de la vizita făcută pe conductă.

Inspecția a ținut două zile. La Timișești, consiliul a fost așteptat de d. Motet, director tehnic. S'au inspectat toate marile lucrări de consolidare, și acele ce se fac la Moldova. Noaptea, membrii consiliului au petrecut-o la Agapia ; iar a doua zi dimineață, au reînceput cercetările.

Toți își exprimă mulțumirea pentru cele constatate.

Serviciile străjerești între 25 Mai și 8 Iunie

Vineri 19 Mai a. c. ora 6 d. a. a avut loc la sediul Legiunei de străjeri din strada Lăpușneanu o ședință convocată de dl. prof. V. Ianovici comandantul Legiunei de străjeri.

Deschizând ședința, dl. comandant V. Ianovici expune și hotărăște organizarea diferitelor servicii cari vor funcționa cu începere dela 25 Mai a. c. până la 8 Iunie

Serviciile vor fi următoarele:

1) *Serviciul de publicist* că, care va face zilnic dări de seamă de activitatea ce se va desfășura.

2) *Serviciul tehnic* din care fac parte comandanții desemnați de legiune, precum și toți comandanții și comandantele profesori și profesoare de educație fizică din Iași.

3. *Serviciul administrativ.*

4. *Serviciul sanitar* care va cuprinde pe medicul-șef al Municipiului precum și pe toți medicii stolurilor de străjeri și străjere din localitate.

După aceasta dl. comandant Ianovici face cunoscut că Joi 25 Mai va avea loc, pe terenul dela parcul sportiv, repetiția generală a exercițiilor pentru 8 Iunie, cu muzică.

Adunarea pe teren la ora 8 dimineața urmând ca la 8 jum. să se facă ridicarea pavilionului național.

Repetiția generală va fi reluată la ora 5 d. a. în același loc.

Se atrage atențiunea stolurilor ca la defilare să aibă unități cu specialiști. Se cere de asemeni să se înainteze de urgență Legiunei, tablouri cu numele străjerilor și străjerelor cari vor participa la exerciții, tablouri ce trebuiesc vizate respectiv de medicii stolurilor.

Coloniile A. C. F.

Asociația Creștină a Femeilor Române, organizează la Fundu-Moldovei și Pojorâta, într'o regiune de munte, în Bucovina, 2 colonii de vară de recreare și întremare, pentru eleve între 10-18 ani (la Fundu-Moldovei) și pentru studente sau tinere funcționare (la Pojorâta).

Durata coloniei e de 6 săptămâni, în 2 serii a câte 3 săptămâni (4 25 Iulie și 26 Iulie-16 August).

Coloniile funcționează în localuri spațioase și bine amenajate. Alimentația este îngrijită și se servesc 5 mese pe zi.

Colonistele se bucură de o îngrijire atentă și părintească.

Inscrierile și orice informații se primesc la sediul Asociației, în str. Buzdugan No. 3, în fiecare zi de lucru între orele 6—8 p. m.

x La o masă copioasă nu trebue să lipsească „Borvizul de Borsec".

Primăria Municipiului Iași
022415 20 Mai 1939

PUBLICAȚIE

Se aduce la cunoștința celor interesați că în ziua de 7 Iunie 1939, orele 11 dimineața, se va ține la această Primărie din Iași str. Alexandri Nr. 14, licitație publică—orală, pentru construirea unui gard din stachete pe furci de stejar la proprietatea Prof. Partenie, Aleia Gr. Ghica Vodă colț cu str. G-ral Cerchez.

Valoarea lucrărei după deviz este de lei 15.500.

Garanția provizorie este de 5 % din valoarea sumei oferită.

Licitația se va ține în conform. cu art. 88-110 inclusiv din L. C. P., regulamentul O. C. L. și normele generale pentru ținerea licitațiilor la Administrațiile publice.

Devizul și orice alte relațiuni, se pot cere în fiecare zi de lucru la Serv. Ad-tiv a Primăriei.

Primar, BORCEA
Secretar G-ral, Ch. Dragan

Mica Publicitate

BUCĂTAR (bucătăreasă) și ajutor se caută la Căminul Studenților str. Păcurari 9.

DE VÂNZARE imobilul din str. Apeduc 23, cu tot confortul, Aproape de Piața Halei și centru, având grădină cu pomi fructiferi și flori. Condițiuni favorabile.

DE VÂNZARE casă de raport 4 apartamente. Preț avantajos. A se adresa proprietar în curte. Ghica Vodă Nr. 13.

OCAZIUNE RARĂ. — De vânzare din cauza urgentei plecări, imobilul din Iași str. Barbu Lăutaru Nr. 32, compus din 3 apartamente și aferanse, aproximativ 3000 m.p. pentru grădină-zarzavat, 80 pomi fructiferi, îngrăditură durabilă. Bun pentru orice industrie, preț convenabil. Adresa la imobil, sau la d. Scutaru, Curtea de Apel S. I.

UMBRELE bune cu prețuri de 40% mai eftine ca în altă parte cât și reparațiuni de tot felul obțineți LA LEON care s'a mutat în str. I. C. Brătianu 113 lângă farmacia Racovițză.

PIERDUT buletinul biroului populației Iași din 1923 pe numele Coneagă Ioan din str. Ermor 25. Se declară nul.

De vânzare

UȘI și FERESTRE, geamlâcuri, paravane din lemn, cu sticlă, toate în bună stare.

A se adresa Librăria Universala, Ștefan cel Mare 11.

Igiena nasului

(Continuarea din pagina 1-a)

durează câteva zile, este simptomul unui guturai acut.

Dacă, însă, scurgerea durează mai mult timp și e secondată de senzația de gâdilare în nas, de acces de strănut și de inflamația ochilor, dacă e prea abundentă, — aceasta înseamnă că bolnavul suferă de așa numitul guturai spasmodic, boală foarte serioasă și bogată în complicații.

9) Turburările de miros, constitue și ele un simptom prețios. Lipsa completă de miros, sau miros slab, se observă la persoanele care suferă de polipi, guturai cronic, mărirea anormală a cornetelor.

Adeseori lipsa de miros este un simptom prețios, cu ajutorul căruia noi descoperim artritismul sau diabetul, despre care bolnavul nici nu-și închipuia. Anumite intoxicări (cocainomonie, morphinism, abuz de tutun și de alcohol, iod etc.) se manifestă prin lipsa de miros.

Insfârșit, mirosul adeseaori lipsește cu desăvârșire la bolnavii de paralizie generală și progresivă, tumoare cerebrală, la isterici etc. Verificați, deci, mirosul Dvs ? Mirosul urât este simptomul ozanei.

Bine înțeles, că în această scurtă revistă n'am trecut toate boalele nasului, nici toate simptomele. Adeseori unele simptome lipsesc cu desăvârșire ; uneori sunt alte simptome. Dar tabloul de mai sus e suficient, ca să ne putem da seama dacă nasul nostru e sănătos și dacă este nevoe de un tratament.

2) Nu uitați că nasul e creiat numai pentru respirație.

De-a respira prin gură e la fel absurd, cum ai mânca prin nas. Inlăturați toate obstacolele care împiedică respirația nazală normală : polipi, cornete mărite, guturai cronic, vegetații etc.

Supravegheați copiii. Copilul, care doarme cu gura deschisă și sforăe, e copil bolnav. La fel și adultul.

Nu uitați că insuficiența nazală zdruncină tot organismul și aduce neapărat fel de fel de perturbări atât fizice cât și psihice: anemie, dezvoltare proastă, oboseala, boli ale aparatului genital bărbătesc și femenin, boli de plămâni și de stomach, dureri de cap etc. Faceți tot spre a restabili respirația normală prin nas ? Aceasta e absolut necesar !

3) Întrețineți cea mai strictă igienă a gurei (gargară) și a nasului (suflatul) ! Schimbați batista cât mai des. Idealul e realizat de japonezi, care întrebuințează batista de hârtie : astfel de batistă servește numai odată și imediat după întrebuințare e aruncată.

4) Evitați cu orice preț guturaiul. Guturaiul e foarte contagios și viclean. O persoană cu guturai răspândește în jurul ei prin strănut până la distanța de 4 (patru !) metri.

5) Tratați cu insistență orice afecțiune inflamatorie din nas. Astfel de afecțiuni adeseori dau complicații foarte grele la creer și la ochi ; adeseori duc și la septicemie.

6) Tratați neapărat dela început, cel mai neînsemnat guturai.

Dacă nu-l veți trata, guturaiul trece în 7 zile ; dacă îl veți trata trece într'o săptămână. Dar în schimb veți scăpa de guturaiul cronic și de o mulțime de complicații, pe care le aduce „un mic guturai banal".

Guturaiul acut e banal, e drept, dar nu e deloc o boală nevinovată. 70 la sută din totalul boalelor cronice de nas și urechi sunt provocate de un „guturai nevinovat" : otita ozenă, polipi, sinuezite, surditate, scurgeri din urechi, faringită, neorolgie etc.

Ce nu trebue să facem

1) Nu insistați ca medicul să vă vindece polipii, ori vegetațiile, ori mărimea anormală a cornetelor fără operație. Aceasta e imposibil chiar pentru cel mai iscusit specialist.

In schimb, aceste creșcături, care împiedică respirația pot fi înlăturate și fără cuțit, cu ajutorul electroterapiei (diaterma coagulare, canterizări (intervenție absolut nedureroasă, practică, eficace și elegantă), etc.

Impreună cu ele imediat dispar și toate tulburările, care au fost provocate de ele.

2) Nu scobiți cu degetele în nas, spre a-l libera de coji și cruste.

Pentru nasul sănătos este suficient suflatul, nu prea violent, de 1—2 ori pe zi.

Dacă și după suflat, mai rămâne vre'o crustă—arătați vă numaidecât medicului. El va descoperi guturaiul cronic sau ozena—umblând cu dege-

(Continuare în pagina 3-a)

Ca să fii voinic şi tare
N'ai nevoe nici de mare,
nici de munte
Căci Vinul Dr. Beceanu
E întăritor de frunte.
Depozit: Farmacia Dr. Beceanu
Piaţa Halei Iaşi

Stiri judiciare

Condamnarea unor funcţionari dela Prefectura Baia

Curtea Criminală s'a pronunţat în procesul fraudelor dela Prefectura Judeţului Baia.

Au fost condamnaţi la câte un an şi jumătate închisoare Octav Gheorghiu fost director şi Alexandru Baican fost şef contabil al prefecturei de judeţ.

Inculpaţii au mai fost condamnaţi în solidar la 500 mii lei daune morale către ministerul Educaţiei Naţionale.

Condamnarea unui negustor

Curtea de apel secţia II a condamnat la 1 an închisoare şi 130 mii lei despăgubiri civile pe Şaie Iţic Moscovici din str. Sf. Lazar 24.

Inculpatul fiind în serviciul fabricei de bere „Luther" în calitate de distribuitor şi încasator, şi-a însuşit din vânzarea berei suma de 130 mii lei.

Fabrica de bere a fost reprezentată la proces prin d. av. V-le Florescu.

Arestare

Cabinetul I instrucţie a emis mandate de arestare contra indivizilor Gh. şi Petre Ropală autorii agresiunei săvârşită asupra d-lor Sofronie grefier la tribunalul local şi Macarie grefier la judecătorie.

Tribunalul le-a confirmat mandatele de arestare.

Condamnarea unei moaşe

Curtea de apel secţia II a condamnat la un an închisoare cu suspendarea pedepsei, pe moaşa Elena Gheorghiu din Tg. Ocna jud. Bacău.

Inculpata a provocat un avort mortal soţiei comerciantului H. Abas din Slănic.

Procesul unui fost funcţionar de bancă

In faţa Curţii de Apel secţia II-a a venit spre judecare procesul fostului funcţionar la Banca Moldovei, anume... Zeilic Marcu zis Groper, actualmente casier la Societatea de Export „Ceres" din Galaţi.

Acesta fiind conducătorul secţiei incasso dela banca Moldova, prin diferite falsuri şi-a însuşit o sumă de bani, pentru care fapte a fost condamnat de tribunal la 2 ani închisoare şi 700 mii lei despăgubiri civile.

Lipsind unii dintre martori, procesul a fost amânat pe ziua de 21 Octombrie.

Sustragere de sub sechestru

Curtea de Apel secţia I-a a condamnat la câte o lună închisoare pe cunoscuţii proprietari de păduri Iosef Lupu din Iaşi str. Ştefan cel Mare 19 şi Solomon Schüler din Bucureşti str. Paleologu 3.

Având de plătit impozite către stat, fiscul a sechestrat o parte din materialul lemnos din pădurea proprietatea inculpaţilor, urmând ca să fie scos în vânzare pentru despăgubirea fiscului.

Inculpaţii au sustras lemnele sechestrate, şi le-au vândut pe piaţă.

Fiind condamnaţi la închisoare, inculpaţii au făcut recurs la Inalta Curte de Casaţie.

Străjeresti

Se aminteşte d-nelor comandante ale stolurilor de la şcoliile primare de fete din oraş, că repetiţia serbării străjereşti are loc azi 22 Mai, orele 16, la Teatrul Naţional.

Legiunea şi Cohorta de străjere-Iaşi

x In urma intervenţiilor Uniunei Proprietarilor din Bucureşti şi a Sindicatului Proprietarilor Urbani din Iaşi, s'a admis ca proprietarii urbani să fie eligibili şi să aibă dreptul de vot, fiind trecuţi în Categoria Comerţ şi industrie.

Nu uitaţi că cel mai bogat asortiment de:
Perdele, Rodieuri în benzi colorate de mătase şi simple, Etamine, Covoare, Preşuri, Cuverturi, Feţe de mese, Pluşuri, Stofe de mobile, Pături, Linoleum, Muşamale, Albituri, Storuri după măsură —— GĂSIŢI LA
Maurice Felix
IAŞI STR. ŞTEFAN CEL MARE No. 13 Tel. 1205

Un glas plin de recunoştinţă faţă de progresele ştiinţei

Sunt foarte mulţumit cu preparatul Gastro D, ne scrie preotul Dumitru Vasile, com. Cetatea, jud. Dolj. Deşi cura cu Gastro D. în boalele de stomac, e de dată recentă, totuşi o recomand cu multă încredere tuturor suferinzilor.

Cereţi Gastro D. la farmacii şi drogherii, sau contra ramburs de lei 135 dela farmacia „Thoiss", Bucureşti, Calea Victoriei 124.

Este recomandat şi de medici

Candidaturi depuse la Tribunalul local

Sâmbătă au început să se depună candidaturile pentru alegerile de deputaţi ce vor avea loc în ziua de 1 Iunie a.c.

Candidaturile pentru deputaţii din Ţinutul Prut se primesc la Biroul Central Electoral depe lângă Curtea de Apel din Iaşi, de comisiunea formată din d-nii: C. Lupu prim-preşedinte al Curţii de Apel, ca preşedinte, I. Stănculescu consilier şi secretar d. C. Zberea prim-grefier al Curţei.

La secţia Agricultură şi Muncă s'au depus următoarele candidaturi: Dr. Anastase H. Gheorghiu din Roman; Ioan Th. Tatos din Fălticeni; ing. Nec. Miclescu jud. Iaşi.

La secţia Comerţ şi Industrie d-nii: Andrei Alexandru comerciant din Bălţi; Gh. Şalu preşedintele Camerei de Comerţ din Roman; industriaş Lt. Col. rezervă I. Văceanu din Botoşani; Octav Petrov din Roman; Savel Manoliu comerciant din Paşcani; Mihai Gazi director de bancă din Roman.

La secţia intelectuali d-nii: av. Vasile Toma din Sculeni jud. Iaşi; Gh. N. Găscă institutor pensionar din Soroca.

CANDIDAŢI IN ŢINUTUL PRUT
pentru Cameră şi Senat

Ieri s'au dat publicităţii candidaţii în alegerile pentru Cameră şi Senat, care au obţinut aprobarea legală a Frontului Renaşterii Naţionale.

Iată candidaturile principale din Ţinutul Prut:

Camera deputaţilor

Agricultura şi Munca Manuală

D-nii V. Iamandi, ministrul Justiţiei-Iaşi, av. Ion Axinte-Iaşi, C. Răutu-Botoşani, Teodor Zipa-Iaşi, Alex. Gorgos-Vaslui, Vasile Popa-Bacău, C. Leanca-Bălţi, Scobiola I.-Bălţi Nicu Carp-Vaslui, Colcea Gh. Iaşi, Leon Apăvăloaei Copou Iaşi, Pancu V.-c-P. Neamţ, Apostoliu Alex. Bacău, Guraliuc P.-Botoşani, Calca Vasile Bălţi, Pârvu Ion-Bacău, Calenki N.-Costiugeni-Bălţ, V-e Teodorescu-Roman.

Industrie şi Comerţ

Const. Pogor-Iaşi, N. Gheorghiade-Iaşi, Const. Căpriţă-Iaşi, Văleanu Gh.-Bălţi, Isăcescu Vasile-Piatra Neamţ, Alex. Andrei-Bălţi, Ştefănescu Ion-Vaslui, Iliescu E.-Bacău, Văleanu Ion-Botoşani, Buzdugan Al. Vaslui, Petrov Octavian-Roman, Şau Gh.-Roman, Gh. Lalu-Piatra N., Iordănescu C.-Bacău, Gh. Ţanu-Fălticeni, V. Paleologu-Soroca, Vasiliu Ştefan-Bălţi, V. Semaca-Botoşani, Tăbăcaru Gh.-Vaslui, C. Vorel-Piatra-Neamţ.

Ocupaţiuni intelectuale

D-nii prof. Univ. Petre Andrei, ministrul Ed. Naţionale-Iaşi; Ion Petrovici-Iaşi; Dr. Vasile Râşcanu-Iaşi; av. Marcel Bastachi-Vaslui; av. Oscar Racoviţă-Iaşi; av. Alfons Herovanu-Iaşi; av. Ion Rangă-Iaşi; av. Petre Irimescu-Botoşani; av. Dimitrie Dimitriu-Iaşi; av. Gh. Stamboliu-Iaşi; D. Iov-Soroca; av. C. Zlotescu-Bacău; av. I. Pascu Bălţi, av. Neculai Nemţeanu-Baia; av. Nicu Ioaniu-P.-Neamţ; av. Petru Hriţcu-Soroca.

Senat

Secţia agricultură

Ing. Mircea A. Bădăreu-Iaşi, General Zadic Iacob-Vaslui, Suruceanu Teodor-Chişinău, prof. Agricola Cardaş-Chişinău, Rolu Gheorghiu-Roman, Zaporoscenco Vladimir-Cahul, Cristea Mihail-Bârlad, Djuvara M.-Bârlad, Costinescu Mircea Bacău, d. prof. Vasile Iamandi, etc.

La Industrie şi Comerţ

Din Iaşi candidează d. Iancu Zipa.

La ocupaţii intelectuale

Din Iaşi candidează d. rector I. Tănăsescu la colegiul universitar (alături de d-nii prof. Danielopol şi prof. Stoicescu rectorul din Bucureşti).

La colegiul prof. secundari, candidează din Iaşi d. Mihai Carp.

La colegiul Barourilor, candidează d. decan Petre Pogonat.

Candidează şi două femei la Senat: d-na Maria Pop din Craiova (colegiul agricol) şi d-na dr. Medea Niculescu, soţia d-lui prof. Petruş Niculescu dela Iaşi, (colegiul medicilor).

Câteva candidaturi proeminente

Dintre fruntaşii vieţii publice (bine înţeles, pe lângă actualii miniştri) candidează:

D-nii Dr. Alexandru Vaida-Voevod, consilier regal, Prof. Rădulescu-Motru, preşedintele Academiei române, foştii miniştri Ion Răducanu, Voicu Niţescu, Lupaş Ion, Moldovanu Victor, Moldovan Iuliu, preş. asoc. Astra, Constantin Garoflid fost ministru, Vălcovici Victor secretar general al Frontului Renaşterei Naţionale, Anghelescu Constantin fost ministru, Gigurtu Ion fost ministru, Sever Dan architect, I. D. Enescu, Stan Ghiţescu, Hodoş Alexandru, Lugoşanu Ion, Vişoianu Const. foşti miniştri, Botez Demostene, Tătărescu Emil, general Ruginschi Nicolae, Potârcă Virgil, Scridon Leon, Dr. Ernest Ene, Mircea Vaida-Voevod, Brăescu C. C. Stoicescu Const. rectorul Universităţei-Bucureşti, Carp Mihai preşedintele asociaţiei profesorilor secundari, Niculescu Ritz, preşedintele Sfaturilor Negustoreşti, Virgil Molin, preşedintele Uniunei Camerelor de muncă, etc.

Rubrica cinematografică

Pentru săptămâna aceasta, cinematografele din localitate au pregătit următoarele programe:

La „TRIANON": „Aventurile lui Tom Sawyer", un film realizat după un roman a lui Mark Twain şi interpretat de Tommy Kelly.

Al doilea film este: „Femei bănuite" cu Warren William şi Gail Patrick.

Complectare: Jurnalul sonor Metro Goldwin-Mayer.

*

La „SIDOLI" avem ocazia să revedem o frumoasă realizare, care a cunoscut pe vremuri mari succese. E vorba de „Liliacul" cunoscuta operetă a lui Joban Strauss şi în care apare Lida Baarova şi Georg Alexander.

Al doilea film este: seria doua şi ultima din „Zorro".

Complectare: Jurnalul sonor Paramount.

*

La „SCALA" se reprezintă două mari filme care au cunoscut frumoase succese în stagiunea trecută. E vorba de „Regele femeilor" cu William Powel, Mirna Loy şi Luise Rainer; şi „Sufletе pe mare" cu Garry Cooper şi George Raft.

Complectare: Jurnalul sonor Fox-Movietone.

La „PHOENIX" se reprezintă deasemeni două filme celebre. Primul film este „Ingerul" cu Marlene Dietrich, iar al doilea este: „Veninul" cu „Charles Boyer.

† Natalia I. Mitru

Duminică dimineaţa la orele 4 în ziua de 21 Mai, în str. Asachi nr. 5, a încetat din viaţă soţia domnului Ioan Mitru inspector general şcolar la pensie şi fost director al şcoalei normale „Vasile Lupu". Natalia Mitru a fost institutoare a Vasluiului, la Iaşi (şcoala de aplicaţie a şcoalei normale de fete „Mihail Sturza" şi la şcoala de fete No. 8), iar în ultimul timp trăia ca pensionară, privind cu bucurie la un trecut glorios şi, în anumite momente intime jelind pe fiica ei mai mare Margareta, pierdută în floarea vrâstei.

Natalia Mitru e mama doamnei Mariana Istrati Doctoră în litere dela Paris şi profesoară în Bucureşti.

Dragostea şi respectul tuturor, în faţa Veşniciei, o însoţesc în ultimul ei drum. E singura mângâiere pentru îndurerata familie Mitru.

V. A. Gheorghiţă

CITIŢI „OPINIA"

LICEUL ORTODOX DE FETE
„DOAMNA ELENA CUZA"
IAŞI — Str. Lascar Catargi No. 46
va ţine examenul de admitere în clasa I-a, pentru EXTERNAT şi INTERNAT, Joi, 22 Iunie, ora 8 a. m.
Inscrierile se primesc zilnic la cancelaria liceului.

Noul director al Chesturei Iaşi
Dl. comisar-şef Alex. Stratan

Printr'o decizie a Rezidenţiei, s'a făcut următoarea mişcare în poliţia ieşană:

D. av. Alexandru Stratan, comisar şef la circ. I-a, trece director al chesturei în locul d-lui comisar şef Dumitru Iancu, care se transferă la circ. V-a.

D. comisar şef Pleşa dela circ. V-a se transferă la circ. I-a în locul d-lui Stratan.

Plecarea d-lui Iancu din conducerea secretariatului chesturei lasă unanime regrete.

Venirea însă a d-lui av. Stratan, unul din cei mai eminenţi şi capabili poliţişti din generaţia tânără, umple golul lăsat de predecesor.

D. Stratan, noul director al chesturei, înzestrat cu o inteligenţă vie şi având la bază o cultură apreciabilă şi o rutină îndelungată în domeniul poliţienesc, pune la dispoziţia ordinei publice toată puterea sa de muncă.

D. Stratan este unul din elevii cei mai capabili ai d-lui chestor Gh. Leahu, vechi şi aprecat poliţist al ţărei.

REP.

Informaţiuni

x **Dl. doctor MARCEL HELD, reintors în localitate, şi-a reluat consultaţiile în cabinetul dsale din** *Iaşi str. Anastasie Panu No. 22, etaj.*

x Ciorapi „LUX-SOIR", calitatea I-a, originali, în culori moderne, cu preţuri eftine, le găsiţi la magazinul „FEMINA".

x **D. dr. M. OIVID,** specialist în ortopedie şi chirurgie ortopedică, întorcându-se în localitate, şi-a reluat consultaţiile în str. Elena Doamna No. 37, orele 3—6.

x Pentru comenzi de BORVIZ DE BORSEC, adresaţi-vă reprezentantului societăţii, — Dl. Vasile Mândru, la cinematograful „Sidoli", telefon 2059 şi la biroul de agentură şi comision Mândru tel. 1516.

x Inainte de a vă cumpăra vin, treceţi şi gustaţi vinurile dela destacerea din str. A. Cuza No. 27, casele Teitler (fostă Poşta veche).

x **Tenul iritat de vânt şi de frig** se înfrumuseţează repede şi admirabil întrebuinţând **Crema Miraculoasă** preparatul Laboratorului Dr. A. Ratianu Iaşi, str. Cuza Vodă 83.

Această minunată cremă albeşte şi catifelează pielea, distrugând petele şi coşurile depe obraz. Se trimite contra ramburs oriunde se cere.

PUBLICAŢIUNE

Având în vedere că termenul pentru depunerea cărţilor de imobil expiră la 23 Mai 1939 şi cum până la acea dată mai sunt câteva zile, invităm pe toţi Domnii proprietari de imobile din acest oraş să facă aceste cărţi pe care să le depună din timp la Comisariatul de poliţie din care face parte imobilul.

Dacă nu se vor depune din timp cărţile de imobil lăsându-se în ultimele zile, se vor produce aglomeraţii prea mari şi în acelaşt imp nemulţumiri, ceiace se poate evita dacă se vor depune cărţile de imobil din timp.

Chestorul Poliţiei Iaşi,
GH. LEAHU

VIN NEGRU VÂRTOS
" ALB
" VECHIU
" NOU
cumpăraţi dela depozitul din strada *A. C. Cuza Nr. 27* (CASELE TEITLER) fosta poşta veche

De închiriat
2 camere, antreu, bucătărie, grădină.
mobilate sau nemobilate.
Zlataust 3, prin Elena Doamna.

PIERDUT Buletinul Biroului Populaţiei Iaşi, No. 50883 din 1936 pe numele de Adam Iancu din str. Primăverei 34. Se declară nul.

Azi la Phoenix
INGERUL
cu Marlene Dietrich
— şi —
VENINUL
cu CRARLES BOYER

Institut de electro-radiologie medicală
Doctor
Gh. Costin
Specializat la Paris şi Viena
Medic la disp. p. Profilaxia tuberculozei şi Asig. Sociale Iaşi
Consult. medicale, radioscopii, radiografii, plămâni, inimă, stomac, ficat, rinichi, oase etc.
CONSULT 3—5 p. m.
S'a mutat în str. Vovidenie No. 12 Telefon 1372

Azi la Sidoli
LILIACUL
cu Lidya Baarova
Al doilea film
Seria 2-a şi ultima
ZORRO
Jurnalul „Paramount"

DOCTOR
Elena Preda
Derevici
Medic asistent al Spitalului Socola
Boale nervoase şi ale glandelor cu secreţiuni interne
Analize hormonale. — Diagnosticul biologic alsarcinei — Tratamentul sifilisului nervos
Iaşi, str. Vasile Conta 32
Cons. 4—6 p. m.

Dr. H. Ochs
Medic de Spital
Specializat la Paris. Fost asistent al Prof. Gosset
BOLI CHIRURGICALE INTERNE
Strada Cizmăriei No. 5
Consultaţiuni 2—6 p. m

Amatori fotografi
Developaţi, copiaţi, măriţi la
Fotograful Z. WEISS
Piaţa Unirii
Găsiţi Rollfilme, Pakfilme, Plăci Agfa, Kodac etc. cu preţurile fabricei. — Se copiază, se măreşte şi se developează gratuit la Studio Fotografic
Weiss PIATA UNIRII

Igiena nasului

(Continuare din pagina 2-a)

tul în nas, riscaţi a vă provocaţi o infecţie.

3) La toaleta zilnică, când vă spălaţi pe faţă, să nu pătrundă apa în nas. Apa alterează epitelul, cu care este căptuşită mucoasa nazală.

Apa prin tuba audtivă pătrunde în urechi şi provoacă afecţiuni grave. Pentru un nas sănătos, respiraţia nazală liberă, mucoasă sănătoasă şi secreţia normală sunt suficiente spre a opri praful şi bacteriile şi a menţine nasul în stare de sănătate. Pentru un nas bolnav, trebue tratament, şi nu apă!

4) Fără prescripţie specială a medicului, nu faceţi nici un fel de spălături în nas, nici cu apă caldă, nici cu apă rece, nici cu apă sărată, nici cu soluţii antiseptice.

Dacă aveţi obiceiul prost, „pentru curăţenie", de-a trage apa în nas din palmăj lăsaţi-l.

Pot surveni complicaţii neaşteptate, mai ales, din partea urechii şi creerului!

5) Pentru aceiaşi raţiune, suflatul violent, mai ales din ambele narine, e oprit categoric. Să nu pătrundă mucozităţile nazale în ureche şi gât!

6) Fără prescripţie formală a medicului, nu întrebuinţaţi nici un fel de medicamente pentru nas. Mai ales evitaţi mentol, (în special la copii), cocaină, adrenaline, diferite alifii şi inhalaţii, a căror compoziţie şi acţiune fiziologics nu o cunoaşteţi.

In special evitaţi aşa zise „alifii contra guturaiului"— nişte pomade uşor mentolate, sulfuroase, boricate, gomenolate etc. care în cel mai bun caz sunt nu numai inutile, dar adeseori vătămătoare.

Nu trataţi singuri, nasul. Tot mai târziu veţi recurge la ajutorul medicului, dar de data aceasta cu boala primordială agravată, plus complicaţiile provocate de autotratament.

Nu ascultaţi sfaturile persoanelor care şi ele; au suferit de acelaş lucru şi doctorul mi-a spus..."

7) Fără a amâna şi fără a aştepta, scoateţi tot ce împiedică respiraţia normală: polipi, cornete, vegetaţii etc. Mai târziu sau mai devreme, tot veţi suporta intervenţia, dar în condiţii mai nefavorabile, şi din ce în ce cu mai mare greutate. Deci, hotărâţi-vă imediat şi operaţi-vă imediat. Copii trebuie să fie operaţi cât mai devreme.

8) Trataţi neapărat orice; cea mai neînsemnată emoragie nazală. Chemaţi imediat medicul. Până ce sosesţe el, să nu culcaţi bolnavul în poziţie orizontală, cum face toată lumea. Să stea pe scaun, cu capul sus. Comprimaţi nările între degetul mare şi arătător. Puneţi în nas tampoane de vată, muiate în apă oxigenată. Nu tamponaţi adânc nasul, nu întrebuinţaţi spălături sau instilaţii. Evitaţi oţetul, clorura de fer etc.

Să nu încercaţi să scoateţi singuri corpuri străine din nas. Veţi provoca emoragie şi infecţie.

10) Să nu credeţi în general că există vreo boală „nevinovată", a nasului. Toate bolile nasului sunt serioase, toate duc la complicaţii grave, şi toate cer un tratament şi o diagnoză precisă, fără care tratamentul e imposibil.

Dr. Alex. Socolovschi

Crema de lăcrămioare curăţă, albeşte şi catifelează faţa.
Dep. Farmacia Dr. Beceanu Piaţa Halei

ULTIMA ORA

Cuprinsul acordului militar italo-german
care se semnează astăzi la Berlin

Berlin 22.— Ziarele de astăzi sunt închinate vizitei contelui Ciano.

Semnarea acordului militar germano-italian va avea loc astăzi la ora 11, în cadrul unei solemnităţi deosebite la cancelaria Reichului.

Semnarea va fi adusă la cunoştinţa poporului prin posturile de radio germane şi italiene.

*

Paris 22.—Agenţia „Eschange Telegraph" anunţă că acordul germano-italian ar cuprinde următoarele 7 clauze :

1) Pactul este încheiat pe 10 ani.

2) Pactul intră în vigoare din ziua semnării.

3) Acordul este necondiţionat, în afară de obligaţiile deja luate.

4) Acordul este numai de ordin militar.

5) Culpabilitatea şi responsabilitatea în cazul unui conflict se va hotărî în comun.

6) Nici una din părţi nu poate încheia pacte singulare, care ar stingheri actualul acord.

În caz de război nici una din părţi nu poate încheia pace fără încuviinţarea celeilalte părţi.

7) Nici una din părţi nu poate rămâne neutră când cealaltă e angajată într'un conflict.

Acordul poate fi reînoit după 10 ani.

El prevede colaborare militară pe pământ, aer şi apă.

Comanda operaţiilor în caz de război o are Marele Stat Major german.

Intrevederea Gafencu-Markovici

Bucureşti 22.—In cursul zilei de eri a avut loc întâlnirea dintre d-nii Gr. Gafencu şi Ţinţar Markovici ministrul de externe al Jugoslaviei.

Cei doi bărbaţi de stat s'au întâlnit la frontiera româno-jugoslavă.

A fost examinată situaţia externă şi problemele ce privesc cele două ţări.

Aseară, dl. Gafencu s'a înapoiat în capitală.

Sinucidere

Bucureşti 22— In locuinţa sa din Parcul Rahovei a fost găsit spânzurat comerciantul Aristide Liuz, originar din Galaţi.

El s'a spânzurat cu şnurul dela balatul de bae.

Motivul actului disperat e jena financiară.

CITIŢI „OPINIA"

Anglia a făcut Rusiei noi propuneri
Sînt şanse de a se încheia acordul.—Intrevederi diplomatice la Geneva.

Londra 22.—Cercurile bine informate arată că lordul Halifax a remis d-lui Maischi noua formulare engleză în legătură cu acordul anglo-rus, proectat.

Această formulare înseamnă un pas înainte făcut de Anglia.

Dl. Maischi a arătat că răspunsul guvernului rus nu poate veni decât peste două zile.

Cercurile engleze sunt mai optimiste, socotind că un acord secundar va fi încheiat în curând, urmând apoi a se încheia acordul principal.

E probabil ca acest prim acord să fie definitivat la Geneva.

Aceleaşi cercuri mai arată că d-nii Halifax, Bonnet şi Maisch', vor folosi tribuna Soc. Naţiunilor pentru a face declaraţii importante asupra situaţiei internaţionale.

*

Paris 22—Cercurile franceze arată că tratativele anglo-ruse nu sunt eşuate.

Realizarea acordului nu poate fi pusă la îndoială.

Dacă mai sunt unele divergenţe, ele privesc forma, iar nu fondul.

*

Paris 22—Din Berna se anunţă că delegaţii ţărilor au început să sosească la Geneva.

Cercurile diplomatice sunt mult preocupate de discuţiile anglo-ruse.

Lordul Halifax a sosit aseară.

D-sa a călătorit împreună cu dl. Maischi ambasadorul Rusiei la Londra.

Cei doi bărbaţi de Stat au avut discuţii în tren.

In cursul dimineţii de astăzi vor avea o nouă întrevedere.

D. Bonnet a sosit în cursul nopţii.

D-sa va lua astăzi contact cu d-nii Halifax şi Maischi.

CEL MAI BUN cumpărător str. Brătianu 82

In Camera engleză se discută astăzi problema palestiniană

Paris 22. — Cercurile Londoneze anunţă că în şedinţa de astăzi a Camerei Comunelor se va pune în discuţie politica guvernului englez în chestia palestiniană.

Se prevăd discuţii mari deoarece, nu numai fruntaşii opoziţiei, dar chiar dintre majoritari sunt unii împotriva Cărţii Albe asupra Palestinei.

La Londra s'au primit proteste de la organizaţiile evreeşti din toată lumea.

Tratativele evreo-arabe

Ierusalim 22.—In toată Palestina domneşte liniştea.

După cât se afirmă, conducătorii sionişti au avut unele discuţii cu şefii arabi în vederea unei acţiuni comune.

Se aşteaptă rezultatul protestelor la Londra.

Intrunire sionistă la Bucureşti

Bucureşti 22— Eri s'a ţinut o adunare sionistă în sala „Barascheum", pentru a se protesta asupra regimului din Palestina.

A vorbit dl. dr. Zinger, arătând solidaritatea sioniştilor români cu evreii din Palestina.

Oratorul a rostit apoi jurământul sionist :

„De te vom uita Ierusalime, usucă-ni-se dreapta"—formulă pe care a repetat-o întreaga sală.

S'a intonat apoi imnul sionist.

S'a hotărât să se aducă la cunoştinţa guvernelor român şi englez hotărârea evreilor din România.

Adunarea a luat sfârşit prin intonarea imnului Regal.

Legătura aeriană Rusia-America

Paris 22.—Cei doi aviatori sovietici, Kochinaki şi Gardenko, care au încercat să realizeze raidul Moscova-America, au sosit eri la Paris.

Ei au primit pe ziarişti la ambasada rusă, arătându-le că ţinta lor a fost, nu să bată un record ci să realizeze o legătură aeriană între Rusia şi America, lucru cât e posibil.

Astăzi, aviatorii pleacă spre Moscova, pentru a participa la consiliul superior al U. R. S. S-ului.

Furtună în Jugoslavia

Belgrad 22 — O groaznică furtună însoţită de ploae şi descărcări electrice, a bântuit mare parte din Jugoslavia.

Râurile s'au revărsat inundâne sate întregi şi oraşe.

Mai multe localităţi, între cari oraşelul Nioniţa, au fost complect devastate.

Sunt 18 morţi.

Accident

Silistra 22,—Un grav accident s'a produs în apropiere de oraş.

Pe o motocicletă venea căpitanul N. Săvulescu, comandantul legiunei de jandarmi.

Vehiculul a fost izbit de un camion.

Căpitanul a fost omorât, iar plut. Ploşu, care conducea, grav rănit.

x Laboratorul de analize medicale, chimice şi microscopice Dr. Ratianu autorizat de Min. Săn. Publice, execută analize complecte de urină, spute, secreţiuni, etc. precum şi orice analize ce interesează industria, comerţul şi higiena alimentară. Iaşi, Cuza Vodă 83.

Ştiri poliţieneşti

Maltratare.—A fost internate la spitalul Sf. Spiridon femeia Maria Malai din str. Păcii 9, maltratatată grav de soţul ei Dumitru Malai şi tatăl acestuia, anume Vasile.

*

Furturi.—Hoţi necunoscuţi s'au introdus astă noapte în locuinţa d-lui av. Gherner German de unde au furat mai multe bijuterii şi o importantă sumă de bani.

— De asemenea, s'au produs furturi la cârciuma d-lui Bercuţă Vasile din str. A. C. Cuza No. 35 de unde s'au luat 80 sticle cu vin, şi la locuinţa d-lui Iosif Blidea de unde s'au furat numeroase lucruri de preţ şi bijuterii în valoare de 20.000 lei.

— D. Armaşu Nicolau din str. Căp. Păun 61, a reclamat poliţiei că pe când se afla la cinematograf i s'a furat din buzunar un portmoneu cu bani şi acte.

*

Arestări.—A fost arestat şi trimis biroului judiciar Atănăsoaie Ioan zis Ciobotaru originar din Chişinău urmărit pentru tâlhărie ladrumul mare.

— A fost înaintată biroului judiciar femeia Victoria Albăteanu din com. Coşuhe jud. Botoşani pentru faptul că şi-a părăsit copilul.

*

Lovire.—Leon Cuzmei din str. Trei Calici, în timp ce lucra pe şantier la Flotila de Aviaţie, a lovit în cap cu târnăcopul pe surdo-mutul Const. Botez din str. Aurel Vlaicu, cu care lucra împreună la şantier. Agresorul a dispărut iar victima a fost pansată la infirmeria flotilei.

Tulburările din Danzig determină o situaţie alarmantă
Şi senatul din Danzig şi guvernul polonez au o atitudine dârză.—Teamă de complicaţii.

Paris 22.—Agenţia „Havas" arată că atenţia cercurilor poloneze şi germane este ţinută de ultimele incidente petrecute la Danzig.

După relatările poloneze, faptele s'au petrecut astfel :

Inaltul comisar polonez din Danzig a inspectat cu maşina mai multe regiuni, venind apoi la gara din Kaltboi.

In timp ce staţiona, maşina a fost înconjurată de un grup de agitatori germani, cari ameninţau pe şeful Moravschi.

Acesta, văzându-se în pericol, a tras două gloanţe de revolver, după care s'a refugiat în gară.

A fost ucis agitatorul Grubner.

Demnitarul polonez a trebuit să părăsească oraşul pe o locomotivă şi păzit de soldaţi.

A urmat tulburări în cartierul Grossverber şi la vama din Piklo.

Numeroşi polonezi au fost maltrataţi.

Senatul din Danzig a adresat o notă de protest la Varşovia, prin care pretinde că guvernul polonez să ceară imediat scuze, să ia măsuri pentru reglementarea situaţiei, să facă anchetă urgentă şi să predea pe şoferul asasin autorităţilor din Danzig spre a fi judecat.

Guvernul polon a răspuns prin o expunere documentată asupra modului cum s'au produs faptele.

Nota poloneză arată că e vorba de o provocare a extremiştilor naţional-socialişti cari, fie din proprie iniţiativă, fie în urma unor anumite sugestii, caută să pună Polonia în situaţii dificile.

*

După tulburările din cursul nopţii, Polonia a adresat o nouă notă, acuzând senatul din Danzig că n'a dat asistenţă poliţiei poloneze atunci când a fost atacată.

Guvernul polonez va lua atitudine, după terminarea anchetei.

Nota arată că:

1) Polonia nu admite să-i fie încălcată suzeranitatea prin fapte îndeplinite.

2) Se cere anchetare urgentă şi pedepsirea celor vinovaţi.

3) Guvernul polon cere despăgubiri.

4 Senatul din Danzig să facă declaraţii prin care să garanteze siguranţa supuşilor polonezi din oraşul liber.

*

Varşovia 22.—Cercurile poloneze sunt foarte îngrijorate de situaţia din Danzig.

Un comunicat oficial a dezminţit relatarea agenţiei germane D. N. B. asupra incidentelor.

Impresia este că aceste provocaţiuni pregătesc o acţiune apropiată.

INFORMAŢII

x D-nii Victor Iamandi ministrul Justiţiei şi P. Andrei ministrul educaţiei naţionale, au sosit ieri în Iaşi.

x Taxa generală de candidatură a fost fixată la suma de 15.000 lei.

x A fost dat publicităţii un decret-lege prin care Asociaţia Comercianţilor şi industriaşilor din Iaşi are dreptul a vota şi candida la categoria industrie şi comerţ, punctul 2.

x Sâmbătă seara a avut loc în cerc intim familiar, logodna d-rei Elena (Titi) Gavrilaş studentă, cu dl. Constantin Nicolaescu.

Sfatul Negustoresc Iaşi
Înştiinţare

Aducem la cunoştinţa D-lor comercianţi şi industriaşi că se pot înscrie în listele electorale, prezentând biroului electoral dela Primăria Municipiului Iaşi, actele doveditoare că exercită comerţul, putându-şi procura la necesitate dela Camera de Comerţ o adeverinţă că au firmă înscrisă şi revizuită la Oficiul Registrului Comerţului.

Preşedinte,
Senator IOAN BOTEZ

Secretar G-ral,
Willy Goldstein

DOCTOR
SOLO SCHREIFEL
SPECIALIST IN
BOLI DE PIELE, VENERICE, SIFILIS
Diagnosticul precoce al sifilisului prin examenul ultra-microscopic
DIATERMIE
Raze ultra-Violete
Consultaţii şi tratamente
7—10 dim. şi 2—9 seara
Str. Anastasie Panu 70
Peste drum de Bis. Sf. Neculai

ORA 12

Un mesagiu pacifist
al d-lui Roosevelt

Washingthon 22.—Dl. Cordel Hull a citit la radio un mesagiu al preşedintelui Roosevelt cu prilejul începerei săptămânei comerţului extern.

In afară de problemele comerciale, mesagiul arată că Statele-Unite doresc relaţii pacifiste cu toate ţările şi au speranţa că războiul va fi evitat.

Desigur că nici o ţară din lume nu doreşte războiul. De aceia, toate eforturile trebuesc depuse pentru legături de prietenie între popoare.

Dl. Beneş s'a adresat Soc. Naţiunilor

Geneva 22.— Dl. Beneş, fostul preşedinte al Cehoslovaciei, a adresat Soc. Naţiunilor un memoriu, în care protestează împotriva ocupării Cehoslovaciei.

D-sa cere Angliei, Franţei şi Rusiei să susţină cauza cehoslovacă în faţa forului internaţional.

Impotriva Cărţii Albe

New-York 22.—O mare manifestaţie a avut loc eri împotriva Cărţii Albe palestiniene.

Au participat peste 10.000 oameni.

S'a votat o moţiune de protest.

Volajul Suveranilor britanici

Londra 22.—Regele şi Regina Angliei au avut eri o lungă convorbire telefonică de la Ottawa, cu micile principese regale.

Cele două principese au fost foarte emoţionate de această surpriză.

Astăzi, Suveranii au părăsit Ottawa plecând să viziteze alte oraşe canadiene.

Mişcările din Palestina

Ierusalim 22. — In cursul zilei de eri au avut loc noui manifestaţii împotriva Cărţii Albe.

La un moment dat, mulţimea a vrut să devasteze sediul autorităţilor britanice.

A intervenit armata împrăştiind pe manifestanţi.

AZI LA SCALA dela ora 3 p. m.
Luise Rainer
Mirna Loy
William Powell
în noua viziune a celei mai grandioase realizări americane
REGELE FEMEILOR
şi vedetele celebre ale Hollywood-ului
Gary Cooper
George Raft
Olimpya Bradna
Frances Dee
în filmul nou al aventurilor minunate
SUFLETE PE MARE
JURNALUL SONOR CU ULTIMILE ACTUALITĂŢI
UN PROGRAM EXCEPŢIONAL !

Seminţe selecţionate de flori, legume furaje, cu preţuri reduse.
Gazon englezesc cl. I lei 50 kgr.
găsiţi la
ALTER MICHEL
IAŞI — PIAŢA HALEI 15—17 Telefon 1478

Dr. Adrian Ştefănescu
Medic de Spital
Consultă pentru:
Boli interne şi nervoase
METABOLISM BAZAL
Consult 4—6 p. m.
Str. Tăutu No. 2
Telefon 2269

DOCTOR
Iosif Goldenberg
medic de spital
Specialist în:
BOLI DE PIELE
SIFILIS-VENERICE
str. Palat No. 2
Cons. 8-11 a. m. 3-8 p. m.
Telefon 1256

ANUL XXXVI No. 9646

ABONAMENTE:
Lei 350. . . . pe un an
180. . . . „ 6 luni
90. . . . „ 3 luni
35. . . . „ 1 luna
1500. . . . Institutii publice

Atelierele tipografice „Opinia"
IAȘI STR. LAPUȘNEANU 37

1 LEU

OPINIA

Ziar popular cotidian

MERCURI 24 MAI 1939

TELEFOANE
Redacția: . . . No. 1298
Administrația . . . 1299
Serv. de noapte red. . . 1436

Redacția și Administrația
IAȘI STR. LAPUȘNEANU 37

Director C. R. GHIULEA

BIBLIOTECA UNIVERSITARĂ

Rolul Serviciului Social

Legea pentru înființarea Serviciului Social, în vederea ridicării culturale a satelor și orașelor țării, răspunde practic directivelor de progres național, pe cari în mai multe cuvântări M. S. Regele Carol al II-lea le-a învederat.

Școlile și căminurile țărănești au asigurat în occidentul și nordul european, o înflorire economică și spirituală a maselor, demnă întru a încuraja orice încercare similară. Cu singura deosebire,— și aceasta pentru lauda noastră, —că în vreme ce „căminul cultural" înfățișa în străinătate, inițiativa particulară restrânsă la anumite localități; la noi, căminul cultural reprezintă o instituțiune de stat, unitară până în cele mai îndepărtate sate și vie, prin contactul permanent stabilit, între intelectualitatea românească de toate gradele și pătura rurală.

Art. 1 al legii Serviciului Social, exprimă cu trăinicie înaltul țel etic, al muncii pentru ridicarea poporului, înscrtind ca o obligație cetățenească și națională, pregătirea tinerelului absolvent de școli, în munca de reorganizare a satelor.

Prin Căminul Cultural, organ imediat de executare propriu fiecărui sat românesc, se vor asigura pe teren: a) educația sanitară (dispensar, baie farmacie); b) educația economică (cooperative, remiză de unelte agricole); c) educația culturală (conferințe radio bibliotecă, școli țărănești).

Munca sfântă și liberatoare de orice fel de griji, își va arăta în curând roadele. Tinerelul va încadra cunoștințele sale teoretice, adunate în ani lungi de învățătură, într'un apostolat de ridicare a neamului, spre repezi și înalte țeluri de civilizație.

Școala practică va înfrăți satele și orașele.

Mortalitatea va fi micșorată,—printr'o răspândire cât mai largă a principiilor de higienă.

Analfabetismul va dispărea integral.—Prin cooperația dirijată satul își va îmbogăți locuitorii, economisindu-le avutul și sforțările.

Ani de zile s'a vorbit despre șomajul nostru intelectual Ani de zile s'au subliniat condițiile inferioare de muncă agricolă, pe mica proprietate țărănească.

Serviciul Social împlinește aceste mari goluri. El pornește făclia de lumină de-a lungul țării întregi, înfrățind spiritualitatea urbană și rurală.

Roadele bune vor putea fi culese în scurtă vreme.

Dr. I. Fr. BOTEZ

La granița franco-germană

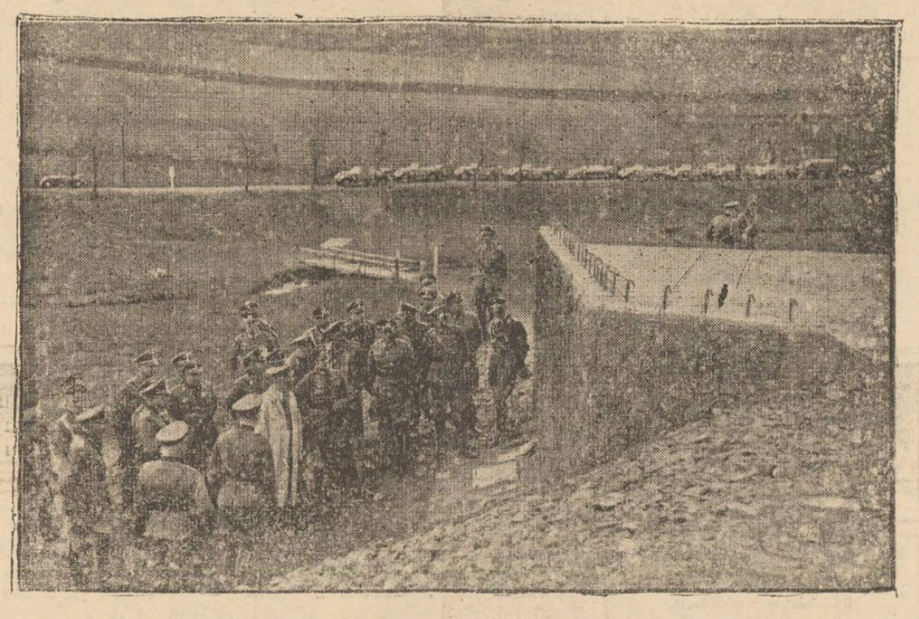

După cum se știe, d. Hitler a vizitat întreaga linie întărită, dinspre granița Franței. A fost o inspecție făcută cu zgomot și cu multă publicitate,—ceia ce dă de bănuit că s'au urmărit anumite impresionări de ordin politico-diplomatic.

Iată, în cliseu, pe Führerul-cancelar în fața unor formidabile întăriturl de beton.

„Sindicatul otrăvitorilor" din Filadelfia

Înfiorătoarea afacere din America

Am anunțat că la New-York a fost arestată vestita Roza Carlina, organizatoarea „Sindicatului otrăvitorilor".

E vorba de o afacere într'adevăr îngrozitoare, chiar pentru o societate fără scrupule, ca acea americană.

„Sindicatul otrăvitorilor" își avea sediul la Filadelfia, sub forma unei nevinovate societăți industriale; și avea asociați un bancher, câțiva medici, diverși indivizi interlopi și mai cu seamă un număr de femei tinere și frumoase.

Banda lucra prin sistemul asigurărilor pe viață. Femeile cucereau oameni bogați și-i convingeau să le ia de neveste.

Apoi îi determinau să încheieze polițe de asigurare pe viață în favoarea soților.

Și de aici pornea tragedia. Bărbații erau omorâți, fie de gangsteri aflați în slujba bandei, fie chiar de propriile neveste care, de preferință, întrebuințau otravă, sub denumirea de „filtrul dragostei".

In acest fel au fost săvârșite peste 200 asasinate, pentru care s'au încasat zeci de milioane dolari dela Societățile de asigurare.

In fruntea oribilei bande se afla frumoasa Roza Carlina care a fost măritată de cinci ori.

Procesul otrăvitorilor a început ieri la Filadelfia.

„Nu voi pleca niciodată din Iași"

...ne declară d-na Agatha Barsescu

O scurtă convorbire cu marea noastră tragediană

Acum câteva zile, întâmplarea ne-a prilejuit o întâlnire cu marea noastră tragediană, d-na Agatha Barsescu.

Distinsa artistă a folosit prilejul pentru a ne împărtăși plăcerea ce a simțit-o, asistând la spectacolul teatral dat de d-na Comănescu.

— „Am rămas uimită, ne spune d-na Barsescu, de cele ce a realizat d-na Comănescu cu micii d-sale actori.

Fără îndoială, e o mare artistă. Am admirat munca, răbdarea și talentul d-sale. Îi doresc din suflet sănătate și spor la înfăptuirea operei pe care a început-o. Este o adevărată desfătare să asiști la asemenea spectacole.

Ceia ce mi-a plăcut mult la copiii-artiști a fost dicția lor, care poate fi exemplu și pentru cei mari.

Un cuvânt de laudă merită și baletul de comedie.

Atenția ieșenilor trebue să se îndrepte spre realizările d-nei Comănescu".

*

In altă ordine de idei, d-na Agatha Barsescu ne spune că nu va părăsi catedra de la Conservator atât timp cât sănătatea îi va permite.

— Vreau să-mi termin viața în plină activitate, ne spune d-sa.

Astfel că la toamnă sper să redeschid cursul, ca întotdeauna.

In luna Septembrie voi face un turneu cu elevii mei prin orașele Moldovei.

După ce mai întâi îmi voi face în August obișnuita cură la băile Zizin.

„Iar la încheiere, pot să afirm din nou că nu voi pleca niciodată din Iași Mi-e prea drag ca să-l părăsesc".

Ne-am despărțit de ilustra profesoară urându-i ani mulți și sanătate, spre binele artei și bucuria ieșenilor.

I. MIREA

SĂPTĂMÂNA CARȚII

2
MARI SUCCESE
ale literaturii originale
DE
Adrian Pascu

PETRU RAREȘ VODĂ
Romantica viață a Voevodului Moldovean

BARBU LĂUTARUL
Icoane din societatea moldovenească a veacului trecut

In paginile acestor romane este meșteșugit reînviată cea mai gloriosă epocă din trecutul țării.

Editura Ath. Gheorghiu—Iași — PREȚUL 60 LEI

Din toată lumea

Optimismu economic

Am subliniat campania de optimism pornită în Belgia, cu scopul de a înviora viața economică.

O mișcare asemănătoare a fost pornită în Franța de către „Uniunea intereselor economice" care a răspândit pretutindeni și a lipit afișe prin care îndeamnă publicul să cumpere și să consume cât mai mult.

„Cumpărând, înseamnă să întăriți patria și să asigurați pacea": printr'un comerț normal se contribue „la apărarea națională"—spun afișele în chestie.

La această mișcare s'a alăturat însuși d. Paul Reynaud ministrul francez de finanțe, care a lansat un manifest, îndemnând populația franceză să sprijine viața comercială.

§§

Electrificare

Guvernul englez a întocmit un proect gigantic de electrificare pentru căile ferate britanice. Realizarea lui necesită cheltueli de trei sute milioane lire sterlin. La aceasta se mai adaugă 80 milioane lire sterline pentru construcția centrelor electrice.

Electrificarea căilor ferate ar aduce societăților respective economii de 12 milioane lire sterline anual. Guvernul urmează să preia garanția pentru realizarea acestui grandios proiect, care va da de lucru la 80 000 lucrători timp de 20 de ani.

§§

Moștenire uriașă

D-na Hovard Bligh, originară din Mew-York a moștenit în urma morții tatălui său, Sir F. Peter Backer, poreclit șfinxul Wall-stretului, o avere de 500 milioane dolari devenind prin aceasta cea mai bogată femee din lume.

Familia acestei doamne, face parte din străvechea aristocrație a Angliei și descinde din Baldwin Saint George care a fost conducător de armate sub Wilhelm Cuceritorul.

Sir Peter Backer care a murit în vârstă de 91 ani, a debutat în viață ca. băiat de prăvălie cu un câștig de 4 dolari pe săptămână, iar la 40 ani era milionar.

Moștenitoarea, care are 60 ani, declară că averea o va folosi pentru civilizatea Africei centrale.

Film interesant

La Londra rulează acum un film scos dintr'o dramă scrisă în limba sanscrită acum trei mii de ani—„Carul Jaju" este atribut regelui Shudraka, care a trăit în secolul a X-lea înainte de era noastră.

Piesa a fost jucată la Dublin și la Londra.

Filmul e opera unui hindus D. Bachavană și a rulat la toate cinematografele din Indii. Conține scene splendide de procesiuni religioase.

Până acum, Casa care a turnat filmul a câștigat 1.850.000 lire sterline.

§§

Maimuța bețivă

In postul francez Dunkerque făcuse escală vaporul german „Ingo" care transporta peste 200 animale exotice: girafe, rinoceri, elefanți, hipopotami, maimuțe etc. destinate pentru grădina zoologică din Hamburg.

S'a constatat, la un moment dat, că o gorilă uriașă a fugit de pe vapor.

Marinarii au plecat în oraș în căutarea bestiei. Și au găsit-o repede. Gorila intrase într'un depozit de vinuri unde se pusese de băut până a căzut clei.

Astfel că beția a putut fi ridicată foarte ușor și readusă pe vapor.

§§

Recordul unui scafandru

Unul dintre cei mai celebri scafandrieri, a fost sărbătorit de curând de o societate sovietică, care are drept program salvarea vaselor naufragiate.

Sărbătoritul scafandrier și-a încheiat activitatea după 30 de ani de muncă. Kurasof, (căci acesta este numele scafandrierului), în discursul de mulțumire pe care l-a ținut, a făcut calculul orelor petrecute sub apă.

In 30 de ani neîncetate scufundări, adunând ceasurile de muncă propriu zisă, Kurasof a stat în adâncuri 5 ani, 2 luni și 15 zile. E un record.

Singurul regret însă a lui Kurasof, a fost acela, și este încă, de a nu se fi putut afunda mai mult de 80 de metri.

Personalul bisericesc al Moldovei

contribue la înarmarea țării

I. P. S. Mitropolit Nicodim a dăruit salarul pe o lună

Asociindu-se entuziasmului cu care întreaga populație contribue la opera de înarmare a țărei, preoțimea moldovenească a hotărât să contribuie cu salariul pe o zi la această operă națională.

I. P. S. S. Mitropolit Nicodem a trimis următoarea telegramă d-lui prim ministru Armand Călinescu:

„In aceste momente, când solidaritatea Națiunii se cere a fi arătată prin fapte, preoții, cântăreții, călugării călugărițele, funcționarii și celălalt personal bisericesc din cuprinsul Eparhiei Moldovei, dăruesc salarul pe o zi pentru înarmarea și apărarea Țării. Iar Noi salarul pe o lună.

Datoria de jertfă către Țară și Tron a fost în tradiția Moldovei, cea mai prețuită virtute, atât din partea Bisericii, cât și a credincioșilor".

† NICODIM
Mitropolit Moldovei

Dl. prim-ministru Armand Călinescu a trimis chiriarhului moldovei o călduroasă telegramă de mulțumire.

Anchetele „Opiniei"

Opera de gospodărie dela Episcopia Hușilor

Palatul Episcopal și alte realizări. — Bilanț la 5 ani de păstorie.—Activitatea P. S. Episcop Nifon Criveanu.

II

După vizitarea catedralei din Huși, m'au purtat pașii prin grădina îngrijită a Episcopiei.

Intre copaci, așezat discret, palatul episcopal, cu intrare de veche casă boerească.

Și această clădire a fost refăcută și înfrumusețată după gustul P. S. Episcop Nifon.

In partea din spre vale, admir un frumos balcon în stil românesc, cu colonade delicate.

Am impresia că în umbra lui veghează în linii sobre, chipul neostenit al P.S. Episcop Nifon Criveanu, chiriarhul care unește atât de bine preocupările spirituale cu activitatea concretă pe tărâm gospodăresc.

Bilanț festiv la 5 ani de păstorie

Insoțitorul parcă mi-a ghicit gândurile, căci spune arătând toate cele din jur:

— „Ce'a ce vezi dumneata aici: fabrica de lumânări, garajele, sera, locuințele și atâtea atenase gospodărești, sunt ridicate de Chiriarhul nostru în 5 ani de păstorie. La 11 Martie 1939 s'au împlinit 5 ani de la instalarea sa în scaunul arhipăstoresc al Hușilor.

E o dată importantă pentru noi și un început de mari realizări pentru Episcopia Hușilor.

De aceia a sărbătorit-o cum se cuvine întreaga noastră eparbie.

Cu acest prilej e interesant să facem un scurt popas pentru un bilanț festiv.

In afară de ceia ce vezi aici, Vlădica Nifon a clitorit colo sus pe dealul Cotoiul biserica Schitului Vovidenia, Legenda spune că de acolo a aruncat Ștefan Vodă săgeata pentru a hotărâ locul bisericei domnești, azi catedrala din față.

Biserica Vovidenia se va sfinți în vara aceasta, odată cu deschiderea Azilului de bătrâni ridicat la schit tot de P. S. Episcop Nifon. Numai azilul costă un milion jumătate lei.

Apoi nu trebue uitată marea operă de ajutorare a Vlădicăi. După cifre, a împărțit la elevi, studenți și săraci 1.539.253 lei în 5 ani.

E un, lucru pe care-l știe întreaga sa eparhie, ca și încurajarea misionarismului sau a tipăriturilor religioase.

O gospodărie model

Așa cum este astăzi orga-

(Continuare în pagina 2-a)

Elementul dramatic în satira lui Caragiale

Cu prilejul aniversării morții sale
Mai 1912 — Mai 1939

Departe de tot, aproape exclusă, ideia că opera satirică a lui *Caragiale* se va demoda, Din contra: cu cât se scurge vremea, opera maestrului crește în adâncime și prezintă aspecte tot mai caracteristice și mai intelectuale. Mai cu seamă și intelectualizante și spirituale.

Caragiale n'a fost un umorist, ci un profund satiric, iar satira, prin ascuțimea ei, atinge dramatismul, și chiar tragicul. *La Caragiale* satira e aspectul și nuanța cea mai sensibilă a tragicului. In râsul său stichiuitor picură lacrimi...

In tipurile sale comice se resimt reflecsele dramatice.

Să luăm de pildă, „Scrisoarea Pierdută". Considerată la început o simplă comedie, opera a sporit mereu în prestigiu artistic, și literar, pentru a fi apreciată ca o valoroasă satiră socială, iar azi satira e o comedie tragică, o tragicomedie.

Care sunt elementele tragice în „Scrisoarea Pierdută?

In primul rând, e tragic însuși fondul moral al piesei, mediul și acțiunea, cinstea și pecinstea, moravurile și năravurile, teza și antiteza.

Sunt eroii piesei, comici și dramatici?

Sunt comici prin situațiile în care se află; dramatici când străbați în interiorul lor sufletesc.

De pildă Coana Zoițica. Evident, personaj comic, și „damă bună", care trece prin atâtea situații ridicule, dar care trăește culminante momente dramatice, amenințate a fi expusă unui oprobiu public, demoralizant și deprimant, cu pierderea scrisoarei.

Pot exista oare clipe mai dramatice pentru o femee de societate, când se vede astfel amenințată?

Tot astfel și încornoratul Zaharia Trahanache, zaharisitul, amenințat în „onoarea sa de familist"; și vigilentul Tipătescu, amicul lor intim, expus și el să piardă o alegere și odată cu ea, reputația, și implicit pe Coana Zoițica...

Dar celelalte persoane—nu trec și ele oare prin clipe de profund dramatism? Iată-l pe ipistatul Ghiță Pristanda, băgat în toate intimitățile acestui menaj în trei! Nu-l trec nădușelile când află că și prefectul și Coana Zoițica îi numără steagurile? Tocmai ei, de la care bietul epistat aștepta o protecție, pentru devotamentul său, pentru serviciile sale publice și mai ales particulare. Că nu degeaba se vaetă sărmanul, umil și plângător: Familie mare, renumerație după buget mică!"

Și aproape toți ceilalți, nici unul nu scapă de aceste nevăzute și nebănuite furei candino ale dramatismului, căci fiecare viață își poartă, tainic, sâmburele unei drame.

Agamiță Dandanache, personaj comic, lateral—nu trece prin marea emoție de a nu putea candida în alegeri? Dar Cațavencu? La câte nu se pretează ca să candideze? Și la câte nu recurge, făcând uz de... avântul său oratoric, de forța gazetei sale, umilindu-se în cele din urmă în fața femeei pe care o tortura ca s'o compromită în ochii lumii, cu scrisoarea!

Dar Farfuride, bietul, care fiecare, înspăimântată de tăria telegramei pe care amicul său Nae vrea s'o trimită guvernului și să-i comunice „de trei ori trădare!" Il înspăimântă mai întâi Dictonul prea

(Continuare în pagina 3-a)

TINUTUL PRUT
Serviciul Financiar

Publicaţiune
No. 15946 1939 Mai 15

Se aduce la cunoştinţa generală că în ziua de 6 Iunie 1939, ora 10 a. m, se vor ţine licitaţii publice, cu oferte închise şi sigilate separat pentru fiecare lucrare, după cum urmează:

I. — In localul Rezidenţei Regale a Ţinutului Prut din Iaşi şi în localul Prefecturei Jud. Bacău, pentru:

1) Aprovizionarea a 2207 m. c. pietriş pe drumul jud. Bacău-Moineşti-Comăneşti, în valoare de lei 401.260, lucrarea No. 15334 | 939;

2) Lucrările urgente ce urmează a fi făcute la podul de lemn din Km. 12+720 drumul jud. Valea Răcătăului de 25 m. l. şi 9.50 m. înălţime, la punctul Biserica din Recea şi a podului de 24 m. l. din Km. 0+640 drumul jud. Răcătău-Păncesti jud. Bacău, în valoare de lei 94.000 lucrarea No. 15946 | 939;

3) Aprovizionarea a 628 m.c. pietriş pe drumul jud. Dărmăneşti-Uz jud. Bacău în valoare de lei 61.820, lucrarea No. 12741 | 939.

4) Lucrările de reconstruirea tuburilor de beton diam. 0,80 m. pe drumul jud. Secureni - Obârşia - Gloduri Km. 3+100, 11+800 şi 19+350, pe drumul jud. Bibireşti — Lecca-Fruntesti Km. 7+800 şi 10+200 şi pe drumul Godovana-Mărăşti-Filipeni Km. 2+840, 6+200 şi 6+950, Jud. Bacău în valoare de lei 92.000, lucrarea No. 15342 | 1939;

5) Aprovizionarea a 340 m. c. pietriş pentru întreţinerea drumului jud. Părincea-Poeni jud. Bacău, în valoare de 150.020 lei, lucrarea No. 15921 | 939;

6) Construirea a 2 podeţe tubulare de beton pe drumul jud. Bibireşti-Viforeni Jud. Bacău la Km. 9+100 şi 9+200, în valoare de lei 31.000, lucrarea No. 15947/939.

7) Construirea pontoanelor duble metalice din tablă groasă de 3 mm. necesare podului plutitor de peste Siret la Prăjeşti Jud. Bacău în valoare de lei 90.000, lucrarea No. 15953 | 939;

II. — In localul Rezidenţei Regale a Ţinutului Prut din Iaşi şi în localul Jud. Botoşani, pentru:

1) Lucrările de construcţia a 3 podeţe tubulare pe drumul jud. Ştefăneşti-Ripiceni la km. 17+680, 17+750 şi 18+005 inclusiv gardurile pomolitoare dela podurile km. 16+400, 16+500, 17+750 şi 18+005 Jud. Botoşani în valoare de lei 37.000, lucrarea No. 15692 | 939.

2) Lucrările de reconstrucţia podeţelor de lemn pe drumul jud. Vorniceni-Ungureni Km. 3+858 şi 11+470 Jud. Botoşani în valoare de lei 61.000, lucrarea No. 15697 | 1939;

3) Reparaţia podurilor pe drumul jud. Todireni-Pod de Lut Km. 0+036, 6+400 şi 7+060 jud. Botoşani, în valoare de lei 33.000, lucrarea No. 15346 | 939.

4) Lucrările de aprovizionarea a 1196 m. c. pietriş pentru întreţinerea drumului jud. Iaşi-Bivolari - Ştefăneşti jud. Botoşani, în valoare de lei 193.216, lucrarea No. 15915 | 939.

5) Lucrările de reconstrucţia podului de lemn de pe drumul jud. Iaşi-Bivolari-Ştefăneşti la Km. 53+957 jud. Botoşani în valoare de lei 120 000, lucr. No. 15975 | 939.

6) Lucrări de aprovizionarea cu pietriş pe drumul jud. Botoşani-Vorniceni jud. Botoşani, în valoare de lei 200.000 lucrarea No. 15949 | 939.

III. — In localul Rezidenţei Regale a Ţinutului Prut din Iaşi şi în localul Prefecturii Jud. Neamţ, pentru:

1. Lucrările de reconstruirea podului de lemn de 6 m. deschidere la Km. 3+461 pe drumul jud. Bălţăteşti-Mănăstirea Varatec Jud. Neamţ în valoare de lei 134.000, lucrarea No. 15708 | 939.

2. Aprovizionarea a 770 m. c. pietriş pe drumul jud. Piatra Neamţ - Tupilaţi - Iaşi Km. 11—32 Jud. Neamţ, în valoare de lei 117.240, lucr. No. 15707 | 939.

3. Aprovizionarea a 3164 m. c. pietriş pe drumul jud. Piatra Neamţ-Tg. Neamţ-Fălticeni jud. Neamţ, în valoare de lei 300.100, lucrarea No. 15336 | 939.

4. Lucrările de aprovizionare a 1795 m. c. pietriş pe drumul jud, Piatra-Roman, în valoare de lei 254.080, lucrarea No. 14959 | 939.

IV. — In localul Rezidenţei Regale a Ţinutului Prut din Iaşi şi în localul Prefecturii Jud. Iaşi, pentru:

1. Confecţionarea roabelor şi procurarea de scule necesare cantonierilor de pe drumurile jud. din cuprinsul Jud. Iaşi în valoare de lei 35.800, lucrarea No. 15347 | 939;

2. Lucrările de aprovizionarea a 560 m. c. pietriş pe drumul comunal Banu-Dumeşti jud. Iaşi în valoare de lei 228.160, lucrarea No. 15332 | 939.

3. Reconstruirea podului de lemn depe drumul judeţean Vânători-Bivolari-Ştefăneşti dela Km. 22+900 Ciulineşti jud. Iaşi, în valoare de lei 42.000, lucrarea No. 15345 | 939.

4. Aprovizionarea a 1634 m. c. pietriş pe drumul jud. Iaşi-Ţutora-Prut Km. 57—65 Jud. Iaşi în valoare de 299.910 lei, lucrarea No. 15691 | 939.

V. In localul Rezidenţei Regale a Ţinutului Prut din Iaşi şi în localul Prefecturii Jud. Baia, pentru:

1. Aprovizionarea a 340 m. c. pietriş pe drumul Şoldăneşti-Leucuşeşti-Antileşti porţiunea dela Km. 0+000—4+000 Jud. Baia, în valoare de lei 72.660, lucrarea No. 15341 | 939

2. Aprovizionarea a 268 m. c. pietriş de râu pe drumul jud. Fălticeni-Buneşti-Suceava Km. 72—82, Jud. Baia, în valoare de lei 75.004, lucrarea No. 15335 | 939.

3. Aprovizionarea a 158 m. c. pietriş pe drumul jud. Fălticeni-Rotopăneşti Km. 0+000—5+000, Jud. Baia, în valoare de 29.908 lei. lucrarea No 15343 | 939.

VI. — In localul Rezidenţei Regale a Ţinutului Prut din Iaşi şi în localul Prefecturii Jud. Roman, pentru:

1. Lucrările de repararea podurilor plutitoare şi aprovizionarea materialelor de uzură situate pe drumurile judeţene Roman-Brătianu-Bârlad şi Cotu Vameş-Recea Jud. Roman, în valoare de lei 200.000, lucrarea No. 15706 | 939.

Licitaţiile se vor ţine în conformitate cu art. 88—110 inclusiv din Legea Contabilităţii Publice, Regulamentul de funcţionare al Oficiului Central de Licitaţii şi Normele Generale publicate în Monitorul Oficial No. 127 | 931.

Toate persoanele care vor lua parte la licitaţii, vor depune pe lângă ofertă şi o garanţie de 5 la sută din valoarea devizului, iar ofertele se vor face numai în conformitate cu caetele de sarcini, cari pot fi văzute în fiecare zi de lucru, între orele 11—13 jum. în localul Ţinutului Prut din Iaşi şi în localurile Prefecturilor respective.

Garanţiile provizorii nu se vor primi decât în recipisele Casei de Depuneri şi Consemnaţiuni sau Ad-ţiilor Financiare.

Rezident Regal,
Traian Ionaşcu

Şeful Serviciului, VASILE GHINEŢ

Casa de semînţerie
Vasile Iordăchescu
IAŞI Piaţa Halei 219
Cea mai sigură casă de semînţerie din Moldova
Aprovizionaţi-vă cu semînţurile cele mai sigure şi bine selecţionate, de orice fel.

Casa de recreaţie
Fundul Moldovei - judeţ Câmpulung - Bucovina este deschisă dela 1 Mai pentru debili pulmonari (exclus focare tuberculoase), convalescenţi, surmenaţi, doritori de liniste.

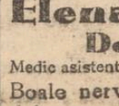
Corsete Soutiene elegante şi eftine
— la —
Dunavetchi
STR. CUZA VODA 44
(vis-a-vis de Sfatul Negustoresc)

Dr. H. Ochs
Medic de Spital
Specializat la Paris. Fost asistent al Prof. Gosset
BOLI CHIRURGICALE INTERNE
Strada Cizmăriei No. 5
Consultaţiuni 2—6 p. m

Azi la Phoenix
INGERUL
cu Marlene Dietrich
— şi —
VENINUL
cu CRARLES BOYER

DOCTOR
Elena Preda
Derevici
Medic asistent al Spitalului Socola
Boale nervoase şi ale glandelor cu secreţiuni interne
Analize hormonale. — Diagnosticul biologic alsarcinei — Tratamentul sifilisului nervos
Iaşi, str. Vasile Conta 32
Cons. 4—6 p. m.

Azi la Sidoli
LILIACUL
cu Lidya Baarova
Al doilea film
Seria 2-a şi ultima
ZORRO
Jurnalul „Paramount"

Institut de electro-radiologie medicală
Doctor
Gh. Costin
Specializat la Paris şi Viena
Medic la disp. p. Profilaxia tuberculozei şi Asig. Sociale Iaşi
Consult. medicale, radioscopii, radiografii, plămâni, inimă, stomac, ficat, rinichi, oase etc.
CONSULT 3—5 p. m.
S'a mutat în str. Vovidenie No. 12 Telefon 1372

Dr. Adrian Ştefănescu
Medic de Spital
Consultă pentru:
Boli interne şi nervoase
METABOLISM BAZAL
Consult 4—6 p. m.
Str. Tăutu No. 2
Telefon 2269

DOCTOR
Iosif Goldenberg
medic de spital
Specialist în:
BOLI DE PIELE
SIFILIS-VENERICE
str. Palat No. 2
Cons. 8-11 a. m. 3-8 p. m.
Telefon 1256

WAGONS-LITS // COOK
Agenţia Iaşi,
Piaţa Unirii 1
şi-a mutat birourile în Str. Lăpuşneanu 47, cu începere de la 10 Mai 1939.

Inştiinţare

Aduc la cunoştinţa clienţilor mei, *că de la 20 Mai 1939,* îmi mut biuroul şi locuinţa în strada Ştefan cel Mare No. 38— lângă Mitropolie.

N. G. PETREA
avocat

TYP
Purgativ Laxativ

Acte de Notariat

La tribunalul comercial s'au autentificat următoarele acte:

— Lucia Schönblum vinde soţilor Maria şi Gh. Georgescu teren şos. Arcu 10 cu suma de 38 mii lei.

— Elena Bellu vinde preotului Cristescu teren com. Bucium jud. Iaşi cu suma de 40 mii lei.

— Hana Lupu la căsătoria cu Strul Croitoru, îşi constitue dotă suma de 100 mii lei.

— Nelly Frederich la căsătoria cu User Bitman, îşi constitue dotă suma de 400 mii lei.

— Cupa Constantin vinde d-nei Gherghina Tăuceanu imobil str. Moara de Vânt 6 cu suma de 54 mii lei.

— Emil Burlă vinde soţilor Emilia şi Nec. Hulubei imobil str. Fulger 2 cu suma de 60 mii lei.

— Ancel Margulies vinde soţilor Maria şi Leonida Răzleţ teren şos. Socola 2 cu 7100 lei.

— Lidia Vulpescu împrumută dela Prima Societate de Economie suma de 150 mii lei ipotecând imobilul din strada Rojiţă 10.

— Mina Schächter vinde Ecaterinei Oläeru imobil Mahalaua Sf. Ştefan 27, cu suma de 20 mii lei.

— Soţii Chisil şi Rebeca Dulce din str. Nicolina, vând d-lui Iosef Haimovici averea mobilă cu suma de 20 mii lei.

— Robert Patzer vinde soţilor Maria şi Gh. Grigore imobil str. Sălciilor 23 cu suma de 70 mii lei.

— C-tin Timoite vinde soţilor Margareta şi D-tru Diatcu teren str. Caragiale 6, cu suma de 30 mii lei.

— Natalia Stângaciu vinde d-nei Eliza Grădinaru imob. str. Gl. Cernat 35 cu suma de 16 mii lei.

— Liba Ianculovici la căsătoria cu Iţic Braunştein, îşi constitue dota suma de 150 mii lei.

— Avram şi Beila Iuster împrumută dela Filip Rothauer suma de 70 mii lei, ipotecând imobilul din str. Sf. Lazăr 64

Opera de gospodărie
dela Episcopia Huşilor
(Continuarea din pagina 1-a)

nizată Episcopia Huşilor, ea constitue un model de gospodărie, care uneşte frumosul cu utilul,

P. S. Episcop Nifon a ştiut să pună în adevărata lor valoare, atât oamenii cât şi lucrurile.

E destul să amintim că la înscăunarea sa, veniturile Sf. Episcopii din exploatarea bunurilor ei, erau de 762,158 lei anual. Azi ele produc 2.565.541 lei pe an.

Dacă vei avea ocazia să stai de vorbă cu vreun preot, vei constata aceleiaşi realizări mari în organizarea exterioară a eparhiei.

A fost o binecuvântare pentru noi că acest mare Erarh, născut pe plaiurile Romanaţilor, să vină la conducerea „Eparhiei Huşilor",—a terminat interlocutorul meu.

In jurul nostru, seara coboară blândă peste dealurile cu podgorii.

In grădinile Episcopiei se robotesţe de zor. In fund se văd răsaduri şi terenurile de cu tură.

Inspre poartă, oamenii stropesc podoaba înfloritâ a aleilor.

Din turnul cel mare, simfonia clopotelor ne vesteşte ajun de sărbătoare.

Prilej pentru însoţitorul meu să complecteze:

— „Auzi ce frumos sună clopotele noastre? Afară de cele vechi, avem trei clopote noui, turnate de Vlădica Nifon. Cel mai mare, are aproape 2000 de kg. Bronzul lor au să-i cânte Vlădicăi imn de slavă peste sute de ani, când noi vom fi pulbere pe drumul veşniciei".

Ieşim pe sub împunătorul turn, lăsând în urmă aşezările albe din sihăstria Episcopiei.

O energie tânără şi o speranţă de viitor

Pe drum întâlnim un preot, care ne întreabă sigur de răspuns:

— V'a plăcut la Episcopia noastră?

— Aveţi un episcop vrednic, părinte. Să vă trăiească. Numai, mi se pare că o să vi-l ia Mitropolia Craiovei.

— Nu pleacă dela Huşi Vlădica Nifon. E încă tânăr şi plin de energie şi e speranţa noastră pentru ridicarea eparhiei.

Dragostea ce-l înconjoară aici îl va decide să mai rămână pe meleagurile Fălciului, chiar de-ar fi să-i mai întârzie un titlu meritat de mult: Mitropolitul „Nifon".

Ca încheiere, clopotele oraşului au purces să urmeze glasul sonor al Episcopiei, umplând valea cu melodii duloi, plăcute urechei şi sufletului,

AUREL LEON

Urmează: *Alte constatări plăcute la Huşi.*

Crema de lăcrămioare curăţă, albeşte şi catifelează faţa.
Dep. Farmacia Dr. Beceanu Piaţa Halei

Frumoasă solemnitate de „Ziua Mamei"
Botezul unui copil de către stolul „Notre Dame de Sion"—Ridicarea pavilionului naţional la Şcoala de menaj.

Duminică au avut loc la Iaşi două importante solemnităţi străjereşti.

Ziua Mamei

La liceul de fete „Oltea Doamna" în cadrul străjeriei, a fost sărbătorită ziua Mamei.

In sala de festivităţi a şcoliii unde s'a desfăşurat un frumos program artistic, erau de faţă l. col. Sava Caracaş prefectul judeţului, d-na Ana Burada comandanta Legiunii de străjere, d-na Roiu directoarea şcolii, delegaţii de săteni şi sătence din judeţ, precum şi un număr de eleve străjere ale şcolii.

D-na Ana Burada, adresându-se mamelor venite din judeţ, le-a spus: „Aţi fost chemate aci pentru ca în faţa tuturor să pildu'm vrednicia cu care aţi fost înzestra'e de Dumnezeu, ca să daţi ţării noastre vlăstari numeroşi, sănătoşi şi vrednici de dânsa. Din iniţiativa Străjii Ţării şi din dragostea pentru mamele noastre vrednice, am luat hotărârea sărbătorii acestora şi ca o mică recompensă acordăm cinci premii acelor mame care au mai mulţi copii în viaţă".

Au fost premiate următoarele mame care au marcat un record de prolificitate: D-na Julieta Costinescu mama a 14 copii a primit premiu în valoare de 1000 lei. Premii de câte 500 lei au fost acordate femeilor Sultana Antoniu din Rediu Tatar, Catinca Gherasim din Cornesti, Florea Gh. Luca din Aroneanu şi Catinca Tudose din Vânători.

D-na Ana Burada a anunţat că Duminică 28 crt., tot în cadrul unei mari solemnităţi străjereşti se va face împărţirea premiilor mamelor prolifice din Ţinutul Prut; vor fi premiate câte 3 femei din fiecare judeţ.

După cuvântul d-nei Burada, a urmat desfăşurarea programului artistic format din coruri — conduse de d. prof. Vasile Popovici — şi recitări. A impresionat mai ales recitarea elevei Ştefănescu din cl. II-a, care a şi fost felicitată de d. col. Sava Caracaş pentru frumoasa poezie compusă de ea însăşi.

La urmă, întreaga asistenţă s'a deplasat la biserica „Mitocul Maicilor", unde a avut loc botezul unui copil al femeii Elena Enache din fundacul Eternităţii No. 8, care fiind lipsită de mijloace a fost ajutată în repetate rânduri de stolul şcolii „Oltea Doamna". Botezul a fost făcut de stolul elevelor şcolii „Notre Dame de Sion".

Ridicarea pavilionului naţional la şcoala de menaj

Tot Duminecă dimineaţă a avut loc o solemnitate străjerească la şcoala de menaj cu ocazia ridicării Pavilionului Naţional, în prezenţa unui public select şi a delegaţilor de eleve străjere dela şcolile din Iaşi. Erau de faţă d-na Ana Burada, comandanta Legiunei de străjere, d-na major Elena Mironescu directoarea şcolii, d-nii col. Zlotescu, Aslan directorul Băncii Româneşti, major Popovici etc.

Serviciul divin a fost săvârşit de preoţii Peptu şi Cravejchi. După ceremonialul ridicării Pavilionului Naţional, d-na Elena Mironescu a luat cuvântul arătând frumoasele înfăptuiri ale stolului şcoalei de Menaj.

Astfel la 14 Noembrie 1938, cu binevoitorul concurs al d-lui prefect Sava Caracaş au luat fiinţă în satul Tomeşti cursurile ambulante de educaţie gospodărească; iar în intervalul de timp dela acea dată până azi străjerele stolului acestei şcoli sub îndemnul d-nelor comandante, au săvârşit o serie de fapte bune: au procurat medicamente pentru bolnavi; au adus haine, mănuşi, ciorapi unei văduve sărace cu 7 copii; au îmbrăcat în ajunul Crăciunului un copil sărac din şcoala primară; a oferit ajutor băneşc pentru Crucea Roşie şi o biserică; au îngrijit gospodăria unei bătrâne, au răsădit flori în jurul monumentului domnitorului Grigore Ghica Vodă; au sădit pomi în curtea şcolii şi pe terenul sportiv; internatul întreţine câteva eleve sărace şi merituoase şi câteva eleve externe iau masa gratuit. Iar cu produsul muncii prestate în orele de străjerie la atelierele de ţesut, ornamentaţie şi lucru, s'au deschis două bazare în folosul străjeriei, actualmente lucrându-se în ateliere lenjerie pentru Crucea Roşie.

Au vorbit apoi d-na Ana Burada şi preotul Pieptu.

A urmat defilarea stolului de străjere, după care în ritmul muzicei militare elevele au întins frumoase hore moldoveneşti.

Intregei asistenţe i s'a servit o gustare copioasă. Primul pahar de vin, d-na comandantă Ana Burada l-a ridicat în sănătatea Marelui Străjer Regele Carol II. Au mai toastat d-nele Elena Mironescu directoarea şcolii, preoţii Pieptu, Andriescu, şi col. Zlotescu care a adus salutul d-lui general Ştefan Ionescu comandantul Corpului IV Armată.

COSMA DAMIAN

Elementul dramatic
în satira lui Caragiale
(Continuarea din pagina 1-a)

energic şi violent al lui Caţavencu, apoi textul depeşei, dar în cele din urmă, foarte cu greu, se decide a iscăli telegrama, numai dacă e „anonimă".

Pentru ca angrenajul acestor moravuri ruginite, care încă n'au dispărut, în fie-ce individ, lipsit de orice scrupul este un fond, cît de mic, de onestitate, de morală şi de omenie, de care nu se poate debarasa în totul.

Iar între toţi aceştia, atît de maestru sculptaţi de satiric, cel mai onest şi mai moral este bietul Cetăţan turmentat, care ţine să-şi facă datorie faţă de individ, ca factor poştal, şi faţă de societate, ca alegător.

Trăeşte şi el, în acest mediu caragealesc, o dramă intensă; el nu este ridicol, nic caraghios, nici comic, ci dimpotrivă, e rezonetul piesei; în jurul său se desfăşură acţiunea şi mai toate scenele culminante, şi toţi contemplă prin el salvarea situaţiei!..

Rolul Cetăţeanului turmentat este eminamente dramatic, simbolizat de amor şi prin aceia că e,.. turmentat. In capul lui se sparg toate, până şi întrunirea, cu discursurile caţavenceşti!..

*

Astfel judecată şi apreciată „Scrisoarea pierdută" a fost în primii ani o comedie pur şi simplu, o farsă veselă şi amuzantă. A devenit apoi, pe măsura scrierilor critice, o satiră, o comedie tragică, şi este în vehementa ei realitate, o tragicomedie care va rezista multă vreme.

Va fi şi o cronică istorică-documentară, când cultura noastră va ajunge la acel suprem intelectualism probat al marelui nostru satiric, *Caragiale*, care când i se spunea că e umorist, isbucnia în lacrimi amare ce-i picurau în suflet;

—„Eu nu-s umorist, ci sunt un sentimental!"

Cum a fost şi cazul lui *Topârceanu*, al cărui fin şi dialen lirism, fusese apreciat umoristic sau anecdotic.

Ceea-ce aminteşte şi cazul marelui satiric rus *Gogol*, care cetind manuscrisul celebrului său roman „Suflete Moarte", poetului *Puşchin*, spre a cunoaşte părerea sa despre această operă, l'a văzut pe marele poet rămânând trist şi îndurerat, la capitolele satirice esclamând:

— „Vai, ce tristă e patria noastră!"

C. SĂTEANU

Comunicatul Comandamentului
Gărzei Naţionale F. R. N.
din Municipul şi Judeţul Iasi

Aducem la cunoştinţa membrilor Frontului Renaşterei Naţionale că:

„Garda Naţională a acestui „oraş, a luat fiinţă o anexă „a F. R N., pe ziua de Luni „8 Mai 1939.

„Incepând dela 9 Mai a. c. „se primesc înscrieri de mem„bri, zilnic între orele 8—12 „şi 16—19, la biroul Co„mandantului, din Palatul Pre„fecturei de Judeţ, unde se va „da şi relaţiuni asupra condi„ţiunilor de admisibilitate."

Comandamentul Gărzii Naţionale a F.R.N. din Jud. Iaşi
Lt. Colonel Turculeţ

Contra Hemoroizilor
Anusol Goedecke

Demersuri la d. ministru Ralea
pentru Asigurările sociale din Iaşi

Conducătorii Asigurărilor Sociale, d-nii inspector dr. O. Cordescu, medic şef dr. C. Bulău şi director I. Tarnavschi, au inspectat Duminică oficiul Asigurărilor Sociale dela Huşi.

Cu această ocazie, conducătorii asigurărilor sociale locale s'au prezentat în audienţă d-lui ministru M. Ralea ce se găsea la Huşi, căruia i-au arătat situaţia casei Iaşi, care având un buget mic, nu poate corespunde nevoilor asiguraţilor.

D. ministru Ralea a promis tot sprijinul Casei Asigurărilor Sociale din Iaşi, şi că se interesează îndeaproape de toate doleanţele asiguraţilor.

Excelenţa Sa va acorda fondurile necesare pentru echilibrarea bugetului.

Sentinţa Tribunalului militar
în procesul celor 46 comunişti

Tribunalul militar al Corpului 4 Armată, prezidat de d. col. Munteanu asistat de d-nii: lt. col. Perjul, maior Vasiliu, cpt. Bianchi, şi Pomârleanu judecători, grefier de şedinţă Sterian Tăutu, a continuat eri după amiază judecarea procesului celor 46 comunişti.

D. maior Burada în acuzare, într'un aspru rechizitoriu, cere condamnarea.

In apărare au vorbit d-nii av: Budac, Herovanu, Manafu, Rodoş şi Schreiber.

Tribunalul, deliberând, aduce următoarea sentinţă:

Condamnă pe Marin Vlăsceanu, în lipsă, la 3 ani închisoare, 20.000 lei amendă şi 3 ani interdicţie, Carol Fisher în lipsă, 3 ani închisoare, 10.000 lei amendă doi ani interdicţie, Barenboim Oişie un an închisoare, 10.000 lei amendă, doi ani interdicţie, Pincu Grimberg 3000 lei amendă, Maier Marcu în lipsă, 1 an închisoare, 10.000 lei amendă 1 an interdicţie, Sulic Tauba idem, Sonia Spectorman 1000 lei amendă, Trachtenberg Leizer, în lipsă, 3 ani închisoare, 20.000 lei amendă, 1 an interdic, Burăch Zilberman 1 an închisoare, 10.000 lei amendă, 2 ani interdicţie, Brestovetki P. în lipsă 7 luni închisoare, 5000 lei amendă, 1 an interdicţie, Carolina Blumenfeld 3000 lei amendă, Ida Felix 3000 lei amendă, Iosel Mendel, 7 luni închisoare, 5000 lei amendă, 1 an interdicţie, Iancu David în lipsă 7 luni închisoare, 5000 lei amendă, 1 an interdicţie, H. Idelovici în lipsă 7 luni închisoare, 5000 lei amendă 1 an interdicţie, Butman Adolf în lipsă, 1 an închisoare, 10000 lei amendă, 2 ani interdicţie, Idelovici Isr., 1000 lei amendă, Manole H. Manole în lipsă 3 ani, 20.000 lei amendă şi 3 ani interdicţie, Petre Pop zis Reiter în lipsă, 1 an închisoare 10.000 lei amendă, 2 ani interdicţie, Moişe Voloşin în lipsă 7 luni închisoare 5000 lei amendă, 1 an interdicţie, Toivi Milman 1000 lei amendă, Zeilic Galperin în lipsă 1 an închisoare, 10.000 lei amendă, 2 ani interdicţie, Aron David Herş, 2000 lei amendă; Anton Gurevici în lipsă 7 luni închisoare, 5000 lei amendă, 1 an interdicţie, N. Toiberman în lipsă 7 luni închisoare, 5000 lei amendă şi un an interdicţie. Restul achitaţi.

Vif.

Stiri judiciare
S'a încheiat instrucţia în afacerea dela Breazu

D. jude instructor Apostu, titularul cab. I instrucţie, a terminat cercetările în jurul crimei descoperite în pădurea Breazu.

Magistratul instructor a fixat termen pentru şedinţa contradictorie, pe ziua de 7 Iunie a. c., după care va da ordonanţă de trimitere în judecata Curţei Criminale sub stare de arest a mamei Elena Nicolau şi învăţătoarei Maria Olăeru, autoarele principale.

Accident de muncă

Curtea de Apel secţia I a judecat procesul intentat fabricei de ţesătorie „Apretura".

Lucrătoarea Maria Bighiu a suferit un accident la o maşină de ţesut, fiindu-i ruptă mâna dreaptă.

Deoarece accidentul s'a datorat faptului că, conducătorii fabricei nu au instalat plase de sârmă la maşini, lucrătoarea Maria Bighiu a intentat proces, conducătorii fabricei fiind obligaţi să-i plătească suma de 60 mii lei despăgubiri civile.

Fabrica fiind declarată în stare de faliment, Maria Bighiu s'a înscris cu suma de 60 mii lei la masa credală.

Pensie alimentară

Doamna Margareta Hanganu din str. I. G. Duca 14, a cerut tribunalului local a se înfiinţa o poprire pe pensia soţului ei d. dr. I. Hanganu, pentru a putea să primească pensia alimentară, fiind în divors cu soţul ei.

Recurs respins

Inalta Curte de Casaţie a menţinut condamnarea bancherului Solomon Aizicovici din str. Ştefan cel Mare.

Cu ocazia unor descinderi la banca inculpatului s'a constatat că acesta face comerţ clandestin cu devize, găsindu-se ascunse un număr de devize, cari au fost confiscate.

Bancherul Sol. Aizicovici a rămas condamnat definitiv la 10 mii lei amendă şi 15 mii lei despăgubiri civile.

Licitaţie falsă

Comerciantul M. Bărbuţă din com. Poeni jud. Iaşi, a scos în vânzare, în calitate de creditor, imobilul proprietatea d-lui Şaie Şulim din str. Palat 104.

La licitaţie, comerciantul a aranjat cu încă doi cunoscuţi ai săi: industriaşul Heinirich Goldştein din str. Labirint 5 şi mecanicul Natan Zimer din str. I. G. Duca 54, cărora le-a dat o sumă de bani, să se prezinte şi ei la vânzarea imobilului, licitând în aşa fel, încât adjudecarea să se facă asupra lui M. Bărbuţă.

Fapta, a fost descoperită iar toţi au fost condamnaţi de tribunal la câte 2 luni închisoare.

Procesul venind eri spre judecare în apel la secţia II, a fost amânat lipsind câţva martori.

x D. Samoil Lazăr din Tg. Frumos, a introdus la Tribunalul local acţiune de divors contra soţiei sale d-na Perla Lazăr.

Preţurile la SCALA
14, 10 şi 5 lei

Adunarea eparhială a Moldovei

Mâine Joi 25 Mai a. c. se întruneşte Adunarea Eparhială a Arhiepiscopiei Iaşilor. La ora 9 dim. se va oficia un Te-deum la catedrala metropolitană după cari vor începe desbaterile la Seminarul „Veniamin Costache".

Se vor prezinta referatele secţiunilor: administrativă, culturală şi economică; se va face darea de seamă pe anul expirat şi se va vota proectul de buget pe anul viitor.

† Natalia Ion Mitru

Din bisericuţa aşa de frumos gătită „Mitocul Maicelor" porneşte astăzi spre cele veşnice încă una din dăscăliţele generaţiei de eri. Cu ele se duc în istoria noastră culturală şi politică, faptele de eroism, de cuminţenie, de mare chibzuinţă, ale celor ce şi au trăit maturitatea în România mică, pregătind de jertfă pe cei ce ne-au dat România întregită.

Natalia Mitru a fost o institutoare eminentă şi o mamă duioasă.

A fost tovarăşă de viaţă a celui mai mare Director pe care l-a avut învăţământul normal, pe d. Ion Mitru care datorită continuităţii în munca sa de director al şcolii normale „V. Lupu" şi calităţilor sale excepţionale a făcut din Şcoala dela Pester expresie desăvârşită de ce trebuie să fie o şcoală romană.

In toată munca aceasta Natalia Mitru ţ'a înţeles şi a ajutat.

*

O lacrimă pe mormântul proaspăt deschis al Nataliei Mitru; să dea D-zeu tovarăşului ei putere morală ce rămâne astăzi singur.

Viza livretelor de pensii

La Administraţia Financiară de încasări şi plăţi, a început eri viza livretelor de pensii, pentru luna Mai.

Luni 22 Mai s'au vizat carnetele I. O. V. şi litera A.

Astăzi se vizează literile B. E. şi U.

Mâine, Mercuri 24 Mai, C. şi S.; Joi D. I. şi Z.; Vineri, S. J. K. şi O.; Sâmbătă M. R. şi L.

Marţi 30 Mai, literile N.P. şi V.; Mercuri R. Ş. şi T.

Plata va începe imediat după sosirea acreditivelor.

O cerere a hangiilor

Proprietarii de hanuri din localitate au făcut un memoriu, pe care l-au trimis Ministerului de Interne, în care arată că preţul de 6 lei pentru fişa No. 6 ce se percepe la fiecare cetăţean găzduit la han, este prea mare.

Hanurile găzduiesc numai oameni nevoiaşi cari nu au posibilitatea de a suporta şi suma de 6 lei plata fişei ce li se întocmeşte.

Hangii au cerut reducerea preţului acestei fişe.

x **Tusa şi Răguşeala** în Bronchitele gripale dispar repede cu *Pastilele de Eucalipt Benzomentolate Dr. Ratianu* aprobate de Consiliul Sanitar Superior. Indicate în toate afecţiunile pulmonare, laringite, astmă, desinfectează plămânii, uşurează respiraţia. Depozit Farmacia Dr. Ratianu Iaşi Cuza Vodă 83.

Coloniile A. C. F.

Asociaţia Creştină a Femeilor Român, organizează la Fundu-Moldovei şi Pojorâta, într'o regiune de munte, în Bucovina, 2 colonii de vară de recreare şi întremare, pentru eleve între 10-18 ani (la Fundu-Moldovei) şi pentru studente sau tinere funcţionare (la Pojorâta).

Durata coloniei e de 6 săptămâni, în 2 serii a câte 3 săptămâni (4 25 Iulie şi 26 Iulie-16 August).

Coloniile funcţionează în localuri spaţioase şi bine amenajate. Alimentaţia este îngrijită şi se servesc 5 mese pe zi.

Colonistele se bucură de o îngrijire atentă şi părintească.

Inscrierile şi orice informaţii se primesc la sediul Asociaţiei, în str. Buzdugan No. 3, în fiecare zi de lucru între orele 6—8 p. m.

In vacanţă...
Artiştii Teatrului Naţional pornesc în turneu prin Moldova şi Basarabia
O comedie savuroasă.—Matinee I. L. Caragiale

Teatrul Naţional ieşean intrând în vacanţă, în cursul lunei Iunie, o echipă de actori va cutreera în turneu oraşele Moldovei şi Basarabiei.

Turneul a fost încuviinţat de Ministerul Cultelor şi Artelor.

Se vor vizita următoarele centre: Roman, Bacău, Piatra-Neamţ, Tg. Neamţ, Buhuşi, Paşcani, Fălticeni, Botoşani, Galaţi, Tg. Ocna, Slănic-Moldova, Vaslui, Huşi, Vasile Lupu, Bălţi, Floreşti, Soroca etc.

Ansamblul alcătuit din consacraţii artişti ai scenei locale: d-nele Gina Sandri-Bulandra, Silvia Botez-Ionaşcu, Ştefan Ciobotăraşu, Remus Ionaşcu, Al. Radvanschi, etc., va juca comedia de mare succes: „Iubeşte-mă trei luni", spectacol care a cunoscut o frumoasă izbândă şi pe scena locală.

In unele oraşe va fi comemorat marele scriitor şi autor dramatic I. L. Carageale, —echipa de artişti jucând „Un pedagog de şcoală nouă", „Justiţie" şi „Conu Leonida faţă cu reacţiunea", nemuritoarele comedii şi schiţe ale autorului piesei „O scrisoare pierdută".

Spectacolele artiştilor teatrului nostru, se vor da cu preţuri populare, pentru a da prilej marelui public să asiste.

Scontăm un succes de bună calitate iniţiativei artiştilor ieşeni...

REX

x Printre candidaţii la Cameră, secţia agricultură şi muncă, se află şi d. Vasile Şova din Bacău, agricultor, doctor în drept şi cunoscut publicist.

Manifestările gărzii naţionale

Duminică au avut loc la Iaşi primele manifestări publice ale Gărzii naţionale.

După amiază, în faţa unei săli arhipline, a vorbit la Ateneul Tataraşi d. lt.-col. Turculeţ comandantul gărzii naţionale-Iaşi, despre rostul şi importanţa acestei gărzi. D-sa a fost secondat de reprezentantul F. R. N.-ului Iaşi, d. ing. V. Gavriliu.

Tot Duminică după amiază, d. col. Turculeţ a desbătut aceiaş temă şi la Ateneul Sf. Haralambie unde a vorbit în cadrul festivalului obişnuit.

x Crucea Roşie pregăteşte pentru publicul ieşan o conferinţă cu proecţii, în Aula Universităţii.

Străjereşti

Se aduce la cunoştinţa tuturor stolurilor şcolilor primare şi secundare de străjere şi străjeri, că Joi 25. V. 939, ora 8,30 dimineaţa trebuie să fie prezente cu grupele care execută reprizele de gimnastică la 8 Iunie, la Parcul Sportiv „Regele Ferdinand I", în vederea repetiţiei generale.

Doamnele şi domnii comandanţi sunt rugaţi a respecta cu punctualitate ora.

Comandantul Legiunei de străjeri Iaşi
Profesor *Virgil Ianovici*

INFORMAŢII

x D. Victor Iemandi ministrul Justiţiei, a fost ieri la Palatul de Justiţie, depunându-şi candidatura pentru alegerile dela Cameră, la secţia muncă şi agricultură.

Dl. ministru P. Andrei şi-a depus tot ieri candidatura pentru Cameră, la secţia ocupaţii intelectuale.

x **Curs de desemn industrial.**—Din iniţiativa Camerei de Muncă, se va deschide un curs gratuit de deşemn industrial, pentru lucrătorii din meseriile cuprinse în breslele Metalurgică şi Lemnărie.

Cursurile vor începe la 25 Mai crt. şi vor fi predate chiar în localul Camerei de Muncă.

x Ziarul „Curentul" din capitală, va reapare mâine Mercuri 24 Mai, la orele obişnuite,

x **Dela Sindicatul Agricol Iaşi.**—D. Vasile Iamandi Preşedintele Sindicatului Agricultoritor din judeţul Iaşi, invită pe domnii Consilieri ai Sindicatelor Agricole din Ţinutul Prut să ia parte la consfătuirea ce va avea loc Duminică 28 Mai în Iaşi la sediul sindicatului Piaţa Unirii Nr. 13 orele 10 jum. dimineaţa, pentru a se lua hotărâri privitoare la alegerea senatorilor agricoli din Ţinutul Prut.

x **Moartea unui învăţător.** Eri a încetat din viaţă institutorul Sotir Talpă, unul din cei mai valoroşi membri ai corpului didactic ieşan.

Regretatul se stinge la 41 ani, în puterea vârstei, când ar fi putut activa intens pe tărâmul şcoalei.

ELEVI IEŞENI PREMIAŢI
la concursul Soc. „Tinerimea Română"

La concursurile Soc. Tinerimea Română, în Bucureşti au fost premiaţi din Iaşi următorii elevi.

La religie: Nache Dumitru elev cl. I Liceul Militar, premiul II; Nicolae Teodor elev cl. IV Liceul Militar, menţiune; Mancaş Ion elev cl. VII Liceul Naţional premiul I; Vasiliu Ion elev cl. VII Seminarul „Veniamin", menţiune; Bârjovanu elev cl. VIII Liceul Militar, menţiune.

Cerchez G. elevă cl. VI liceul „Oltea Doamna", premiul II, Jana Maria elevă cl. VI acelaş liceu, menţiune, Ivanenco T. elevă cl. VII acelaş liceu, premiul II, Rădulescu A. elevă cl. VII acelaş liceu, premiul III.

La română: Stoicov Victor elev cl. VII liceul Internat, menţiune.

Aslan Ceaur elevă cl. IV liceul „Oltea Doamna", menţiune.

La Istorie: Ionescu Paul elev cl. V liceul Naţional, menţiune; Simionescu elev cl. VIII liceul Naţional, menţiune.

Popovi Florica elevă cl. V liceul „Oltea Doamna", premiul II; Apostolescu Cornelia elevă cl. VII acelaş liceu, menţiune.

La desemn: Cortez Paul elev cl. VI liceul militar, premiul III; Cristinca Urdea elevă cl. VIII liceul „Oltea Doamna", premiul II.

A mai obţinut premiul III d. George Mihail Dragoş student al Facultăţii de litere din Iaşi.

Vremea s'a încălzit simţitor
Cumpăraţi eftin sandale

Copii mici	Lei 95
„ mai mărişori	„ 125
„ între 5 şi 9 ani	145
„ „ 10 şi 14 ani	175
„ pentru Dame	Lei 225
„ şi pantofi de vară bărbăteşti	„ 295

Fraţi Evrei!

Din nou suntem chemaţi a face dovada dragostei noastre către Patrie.

FRAŢI EVREI!

Fiţi la înălţimea vremurilor ca întotdeauna.

La măreaţa operă de solidaritate naţională pentru înzestrarea oştirei, daţi cât mai mult şi chiar peste puterile voastre.

Să facem cu toţii sacrificii.

Prin forţa armatei noastre contribuim la menţinerea păcei şi de va fi nevoie tot prin forţa ei, să apărăm hotarele ţării.

Fraţi Evrei!

Nădăjduim că veţi da urmare apelului nostru.

Sacrificiul ce-l veţi face este pentru apărarea ţării, şi pentru glorioasa noastră armată.

Comunitatea Evreilor din Iaşi

Cold-cream Werner
inalterabil întreţine frumuseţea — precum şi
Crema Nimfelor
de zi preferată de toată lumea
Dep. Farmacia WERNER — Piaţa Unirii Iaşi
No. 1

Informaţiuni

x **Doctor Gr. A. Dimitriu asistent universitar, boli de piele, sifilis, venerice. Cons. 2—4, 6—8. Str. Păcurar 5, deasupra Farmaciei Căpăţină.**

x Viaţa gloriosului impresar, care a lansat revista de mare spectacol pe scena americană şi a descoperit vedetele ajunse apoi celebre: Eddie Cantor, Barbara Stanwyck, Joan Crawford, Ruby Keeler, a fost realizată în „Regele Femeilor" filmul nou, complect, în 18 acte, 3600 metri, ce rulează azi la „Scala".

x **Dr. M. Segall** *Medic de spital, consultă zilnic boli de nas, gât şi urechi, în str. Cuza Vodă 83. Telefon 1767.*

x Inainte de a vă cumpăra vin, treceţi şi gustaţi vinurile dela desfacerea din str. A. Cuza No. 27, casele Teitler (fostă Poşta veche).

x Nu e un film care a mai fost văzut! „Regele femeilor" rulează azi la „Scala" într'o viziune nouă, filmul complect de 18 acte, 3600 m., timp de 3 ore şi un sfert! Un adevărat spectacol triumfal!

x La o masă copioasă nu trebue să lipsească „Borvizul de Borsec".

✚

Eugenia soţie, Neculai, Emilia şi Mircea copii, Aglaia mamă; Maria, Leontina, Vasile, Emilia şi Veronica fraţi; Vichentie cumnat, anunţă pierderea după o scurtă suferinţă a iubitului lor

Talpă Sotir
Institutor Iaşi
în etate de 41 ani

Roagă colegii şi prietenii să ia parte la înmormântarea care va avea loc în ziua de 24 Mai a. c. ora 14, la cimitirul Eternitatea, unde se află depus corpul defunctului.

Doamna Lucia Löbel şi Dl. Ernest Löbel ţin să mulţumească pe această cale tuturor prietenilor, cunoscuţilor şi instituţiunilor, care şi-au manifestat sentimentele lor cu ocazia pierderii scumpului şi neuitatului lor soţ şi tată

Adolf Löbel

Ca să fii voinic şi tare
N'ai nevoe nici de mare,
nici de munte
Căci Vinul Dr. Beceanu
E întăritor de frunte.
Depozit: Farmacia Dr. Beceanu
Piaţa Halei Iaşi

PIERDUT buletinul biroului populaţei şi carnetul de lucrător cizmar eliberat de Camera de Muncă Sadagura jud. Cernăuţi.
Le declar nule.
Goldenberg Iohan
Str. Stejar 41

PIERDUT buletinul biroului populaţiei Iaşi pe numele Paraschiva Cuşniţova din strada Mizil No. 15.
Se declară nul.

DE INCHIRIAT una garsonieră cartierul Copou, vis-a vis de Reg. 13 Dorobanţi. A se adresa la ziar

DE VÂNZARE imobilul din str. Apeduc 23, cu tot confortul, Aproape de Piaţa Halei şi centru, având grădină cu pomi fructiferi şi flori.
Condiţiuni favorabile.

DE VÂNZARE casă de raport 4 apartamente. Preţ vantajos. A se adresa proprietar în curte. Ghica Vodă Nr. 13.

DOCTOR
Alex. Moruzi
Profesor Universitar
Medic Primar Director
Cons. zilnic 4—6 p. m.
Chirurgie generală
Chirurgie nervoasă
Str. Păcurari No. 5
(deasupra farmaciei Căpăţină)

Dr. Stere Ştefăniu
Medic de Spital şi al Casei Asig. Sociale
Boli şi operaţiuni de nas, gât şi urechi
S'A MUTAT
în Str. A. D. XENOPOL 1
(Casele Farm. Adace), Piaţa Sft. Spiridon etaj I
Cons. 3—5 d. a. Telefon 1102

Dr. H. I. HERŞCU
consultă
BOLI INTERNE
Diagnostic cu Raze X (Röntgen)
pentru bolile de plămâni, stomac, intestine
Cons. 10-12 şi 3-7 p. m.
C. Negri 51 Tel. 1459

Dr. M. Avram
Medic de Spital
Consult. 3—7 p. m.
str. I. C. Brătianu 120
Consultă şi operează
Boli Chirurgicale, Boli de femei, Mamos

De vânzare

casă gospodărească, solidă, 4 odăi, bucătărie, cămări, pivniţă, apă, lumină electrică etc.

Poziţie centrală lângă tramvai şi Hală. Preţ foarte avantajos. A se adresa la ziar.

ULTIMA ORA

Germania şi Italia formează un bloc inseparabil

Comentarii în jurul acordului semnat la Berlin

Berlin 23.—Dl. Von Ribbentrop a dat aseară o serată de gală în onoarea contelui Ciano.

Au participat toţi fruntaşii Reichului.

Cei doi miniştri au toastat pentru prietenia germano-italiană.

*

Cu prilejul semnării pactului germano-italian, dl. Hitler a trimis telegrame Regelui-Împărat Victor Emanuel şi d-lui Mussolini.

Regele a răspuns subliniind cordialitatea legăturilor germano-italiene.

Dl. Mussolini în telegrama de răspuns, urează un viitor frumos Reichului şi arată că înţelegerea italo-germană e o puternică bază pentru pace.

*

Berlin 23.—Cadrul deosebit în care a fost aranjats semnarea pactului militar italo-german dovedeşte importanţa ce se acordă acestui act.

Presa germană de astăzi subliniază acest fapt. „Deutsche Allgemeine Zeitung" subliniază pasagii din discursul d-lor Ribbentrop şi Ciano, arătând că cele două puteri ale axei formează un bloc de neînvins.

Acest bloc, scriu ziarele, este pus în slujba păcii, dar cu respectarea nevoilor celor două ţări.

Paris 23—Semnarea acordului italo-german cu atâta fast, este socotită în cercurile franceze ca un răspuns la negocierile anglo-franco-ruse.

Se remarcă de ziare că acordul nu prevede clauze de anulare.

Prin acest acord, Italia este şi mai mult legată de Berlin.

Se va încheia şi un tratat cu Japonia?

Berlin 23. — Unele cercuri germane, comentând acordul italo-german, dau a înţelege că un tratat similar se va încheia şi cu cealaltă aliată a axei, Japonia. De altfel, la Tokio vestea semnării acordului a fost primită cu deosebită satisfacţie.

Cuvîntarea M. S. Regelui

la deschiderea Lunii Bucureştilor

Ieri, la solemnitatea deschiderii „Lunii Bucureşti-

lor", M. S. Regele a rostit aceste cuvinte :

Domnule Primar,

Este pentru Mine totdeauna o vie bucurie de a putea asista la această manifestaţie anuală care este „Luna Bucureştilor". Bucuria Mea creşte în fiecare an, văzând progresele care se fac şi realizările unei Capitale mari şi demne de Ţara Românească.

Aduc cele mai vii mulţumiri Primăriei, în cap cu domnul Primar, pentru tot ceeace s'a lucrat şi declar „Luna Bucureştilor anul 1939" deschisă.

La Luna Bucureştilor

Bucureşti 23—M. S. Regele şi Marele Voevod Mihai însoţiţi de Casa civilă şi Militară, au asistat aseară la reprezentaţia circului Busch, de la Luna Bucureştilor.

Ştiri poliţieneşti

Sinucidere la cimitirul Eternitatea

O impresionantă încercare de sinucidere s'a întâmplat astăzi dimineaţă în localitate.

Paznicul cimitirului „Eternitatea" a găsit o femeie căzută în nesimţire pe un mormânt.

A fost anunţată „Salvarea". D. intern Mardare a dat primele ajutoare femeiei care a fost apoi internată la Clinica medicală a spitalului „Sf. Spiridon".

S'a aflat că ea se numeşte Sevastiţa Teodosie, în vârstă de 23 ani din str. Elena Doamna.

Aceasta a consumat o puternică doză de sodă caustică.

Starea ei e foarte gravă.

I-a venit rău. — A fost transportat şi internat la spitalul „Sf. Spiridon" ajutorul de şofer Brânduşă Ion, dela atelierele Comunale, căruia i-a venit la un moment dat rău, căzând în nesimţire.

*

Arestare.—A fost arestat Vasile Popescu zis Scripnicu complicele lui Ivan Nistor, în atacul banditesc comis asupra lui Th. Mocărăşu în ziua de 14 Mai.

*

Furt. — Hoţi necunoscuţi s'au introdus astă noapte într'o magazie a d-lui Neustadt Moise de unde au furat lucruri în valoare de 20,000 lei.

Informaţiuni

x *Ultimul termen pentru depunerea candidaturilor pentru Cameră este până astăzi 23 Mai inclusiv; iar pentru Senat până mâne 24 Mai inclusiv.*

x D-nii miniştri Victor Iamandi şi P. Andrei au plecat ieri la Bucureşti.

x Aseară au plecat la Bucureşti d-nii : ministru Petre Andrei, prof. dr. Tănăsescu, rectorul universităţei, procuror general Misihănescu, Mircea Bădărău, Iancu Zipa, Eduard Lăzărescu şi Iancu Botez.

x SERBARE.—Joi 25 Mai ora 4 p. m. va avea loc la Teatrul Naţional o frumoasă serbare organizată de stolurile străjereşti de la şcolile primare de fete din oraş.

S'a prelungit pînă la 31 Mai

termenul pentru depunerea Cărţilor de Imobil

Astăzi expiră termenul acordat prin lege pentru depunerea cărţii de imobil. Întrucât o parte din cetăţeni n'au putut îndeplini această formalitate la timp, autorităţile au dispus prelungirea termenului.

Cetăţenii mai au şapte zile libere pentru a depune cartea de imobil. După 1 Iunie nu se va mai admite nici o amânare.

Cărţile se pot depune până în ziua de 31 Mai orele 20, în zile de lucru toată ziua, iar sărbătoarea numai până la orele 13.

Inspecţii inopinate ale d-lui Ministru P. Andrei

la şcolile primare din judeţ

Dl. ministru P. Andrei, însoţit de dl. N. Negru, inspector g-ral şef C. Costinescu insp. g-ral N. Bălănescu insp. şef şi V. Tătaru Revizorul şc. al jud. Iaşi, a inspectat inopinat Luni dimineaţă şcolile primare din Sculeni şi Cârpiţi.

La aceste şcoli funcţionează şi cursul supra-primar, de-a cărui organizare d-l ministru se interesează îndeaproape.

Cu această ocazie d-sa a declarat că doreşte să dea acestui curs o cât mai mare extindere.

In fiecare judeţ, vor exista până la 2 centre, unde vor putea veni elevi din tot judeţul. Aceste şcoli vor avea internat şi vor fi de mare folos copiilor de ţărani, care vor fi îndrumaţi atât spre o sistematică muncă agricolă, cât şi spre meşteşuguri.

La ora 4 p. m. dl. ministru P. Andrei, s'a înapoiat la Insp. şc. unde a primit audienţe până la orele 8.

Cu acceleratul de seară, d-sa a plecat la Bucureşti.

V. MAX MOVICI

Sute de reviste grandioase! Mii de dansatoare superbe! Zeci de cântăreţi extraordinari! Sute de şlagăre muzicale! Zeci de dansuri noui! Se văd, se lansează! Se fredonează în filmul complect nou!

REGELE FEMEILOR

18 acte. 3600 metri. Pentru prima oară filmul întreg, cu

William Powell
Mirna Loy
Luise Rainer

In acelaş program excepţional

Suflete pe mare

filmul de interesante aventuri, cu

Gary Cooper
George Raft
Frances Dee
Olimpya Bradna

Azi la SCALA

A fost încheiat

un acord preliminar între Anglia, Franţa şi Rusia

Geneva 23. — Cercurile bine informate arată că au fost fixate punctele acordului preliminar între Anglia, Franţa şi Rusia.

Aceste puncte au fost comunicate de lordul Halifax d-lui Maischi, ambasadorul Rusiei.

Acest prim acord are următoarele clauze principale:

1) Anglia, Franţa şi Rusia Sovietică au căzut de acord pentru încheierea unei alianţe militare pentru sprijin reciproc în caz de pericol.

2) Cele 3 state semnatare îşi iau obligaţia să vină în ajutorul acelor state din răsăritul Europei cărora li s'au dat garanţii de asistenţă mutuală.

3) In caz de agresiune împotriva unui stat căruia nu i-au fost date asigurări, nici unul din statele semnatare nu-l poate ajuta fără avizul celorlalte.

Clauzele au fost aprobate de toate părţile contractante, astfel că acordul preliminar e socotit ca încheiat.

Discuţiile continuă pentru încheierea acordului general.

*

Paris 23. — Cercurile diplomatice franceze arată că guvernul englez va decide asupra pactului definitiv cu Rusia în consiliul de miniştri ce se va ţine Mercuri. Până atunci vor sosi şi răspunsurile de la Bucureşti şi Varşovia.

*

Acordul general va fi încheiat la Londra.

Bazele acestui acord au fost comunicate guvernului francez, care a venit cu unele contrapropuneri.

Acordul între cele trei mari puteri propus de Franţa se inspiră din spiritul pactului franco-sovietic din 1935, încheiat de d. Laval. Acest pact după cum se ştie, nu conţine automatismul asistenţii mutuale.

Anglia persistând în a se opune unei formule, care ar permite Sovietelor să determine momentul intrării în acţiune, asistenţa mutuală între cele trei mari puteri ar intra în joc numai în cazul unui atac contra uneia din aceste puteri.

Numai în acest caz celelalte două puteri ar fi obligate să intervină.

In ceeace priveşte cazul implicării indirecte într'un conflict, adică dacă unul dintre statele garantate de cele trei puteri ar fi victima unei agresiuni şi ar cere ajutor, numai în acest caz cele trei puteri ar interveni colectiv.

La acest instrument tripartit urmează să se adauge un alt protocol de asistenţă mutuală, care n'ar comporta nici un fel de automatism.

Consfătuiri între statele majore respective sunt prevăzute, fără însă a se fixa încă nici data, nici amploarea consfătuirilor, care vor avea să precizeze modul de aplicare şi întinderea acestui instrument de colaborare.

Au reînceput tratativele

între sârbi şi croaţi

Belgrad 23.— Se anunţă că au început noi tratative pentru o colaborare guvernamentală între sârbi şi croaţi.

Dl. Lazăr Markovici, şeful vechiului partid radical sârbesc, a avut întrevederi cu fruntaşii partidului croat ţărănesc al d-lui Macek.

Se crede că se va ajunge la o înţelegere deplină.

Nişte tineri vroiau să plece clandestin

în Palestina

Constanţa 23. — Grănicerii de la dana 5 au observat eri trei tineri care au sărit în apă şi vroiau să se strecoare spre vasul „Suez" — ancorat în port.

Fiind somaţi, tinerii s'au întors la mal.

S'a stabilit că şi sunt originari din Slovacia şi Maramureş. Acum vroiau să se îmbarce pe vapor, spre a pleca în mod clandestin spre Palestina.

Statutul oraşului Danzig

nu mai poate fi menţinut

Danzig 23—Senatul oraşului liber a dat un comunicat oficial prin care se arată că în urma incidentelor de Sâmbătă şi Duminică, s'a dovedit că statutul impus oraşului Danzig nu mai poate fi menţinut. De aceia, acest statut trebue imediat înlăturat.

Funcţionari dela primăria Bucureşti

urmăriţi pentru fraude

Bucureşti 23.-Dl. prim procuror Octav Vasiliu a deschis acţiune publică împotriva ing. Simion Neciu şi a lui Anghel Eluceanu, directorul serviciului de poduri şi şosele de la primăria Capitalei.

Ing. Neciu a înaintat asupra sa pavarea şoselei Mihai Bravu.

El a aranjat cu funcţionarul respectiv spre a încasa de două ori plata lucrării.

Tot în legătură cu fraudele de la pavaje au fost arestaţi conductorul tehnic Veluda şi Anghel Ionăchescu, fost director de serviciu la primărie.

S'a mai deschis acţiune publica şi împotriva lui Anghel Dumitrescu, funcţionar la serviciul de drumuri.

INCENDII LA SCULENI

Focul a distrus 4 stoguri de pae de pe moşia cneazului Sveatopolk Mirschi din Izvoarele (lângă Sculeni).

Alt incendiu a mistuit gospodăria săteanului Ion Hârtop din Sculeni.

ORA 12

Italia şi-a abandonat Independenţa?

Washington 23.—Cercurile americane arată că semnarea acordului italo-german a dovedit soliditatea axei şi a spulberat orice iluzie de apropiere a Italiei.

Se subliniază că Italia şi-a părăsit independenţa politică şi militară, trecând definitiv sub dominaţia Reichului.

Nu rămâne acum decât ca Franţa şi Anglia să facă sforţări pentru creiarea unui front al securităţii, spre a fi opus forţelor totalitare.

A dispărut soţia unui ministru

Mexico 23.—Dna America De Carbonel soţia ministrului Cubei în Mexico, a dispărut de Sâmbătă fără a i se putea da de urmă.

Se crede că ea a fost răpită.

Tratative comerciale între Anglia şi Grecia

Atena 23.—Preşedintele delegaţiei economice britanice, care a sosit la Atena, a avut întrevederi cu primul ministru, ministru de finanţe şi alţi fruntaşi politici.

S'au început tratative pentru strângerea relaţiilor anglo-elene.

Situaţia în Danzig

Londra 23--Cercurile engleze nu socotesc situaţia de la Danzig prea gravă.

Dacă se vor lua măsuri, tulburările vor înceta.

x A fi frumoasă şi atrăgătoare este problema ce rezolvă **Crema Miraculoasă.** Această minunată cremă distruge petele şi coşurile de pe obraz, albeşte şi catifelează pielea dându-i un parfum delicios. Depozit Farmacia Dr. Ratianu Str. Cuza Vodă 83.

CEL MAI BUN cumpărător 82 str. Brătianu

Călătorii speciale la Expoziţia Mondială din New-York 1939 cu preţuri foarte reduse: Bucureşti-New-York —Bucureşti. Dela lei 25.600 cu modernele motovave : M/S Pilsudsky şi M/S Batory. Călătorii regulate de pasageri cu motonave noi şi moderne spre : America de Nord Canada-America de Sud. Voiaje de plăcere excepţional de eftine spre : Capul Nord, Norvegia, Suedia, Londra

Informaţiuni şi înscrieri la: *Gdynia-America-Linii de Navigatie S. A.* Bucureşti, Poincare 39. Tel.: 4.22.31.

DOCTOR
ALEXANDRU LAMBESCU
Adm. Agregat Universitar
MEDIC PRIMAR
Chirurgie generală şi Tuberculoză osoasă
Consultă şi operează în
Sanatoriul Mangalia

DOCTOR
SOLO SCHREIFEL
SPECIALIST IN
BOLI DE PIELE, VENERICE, SIFILIS
Diagnosticul precoce al sifilisului prin examenul ultra-microscopic
DIATERMIE
Raze ultra-Violete
Consultaţii şi tratamente
7—10 dim. şi 2—9 seara
Str. Anastasie Panu 70
Peste drum de Bis. Sf. Neculai

Dr. R. DAMSKER
Medic de Spital
BOLI INTERNE
plămâni, inimă, rinichi
Str. Ghica Vodă No. 32

Vând avantajos
teren 700 m. p. în staţiunea climaterică Bugaz (Cetatea-Albă) în plin centru, vis-a-vis de grădina publică. 20 m. de plajă, 100 m. de gară. *Minunat p. Sanatoriu, dispensar, hotel restaurant, vilă etc.*
Adresa : Av. C. Gheorghiu, Ralet 2

x La o masă copioasă nu trebue să lipsească **„Borviz"** de Borsec".

ANUL XXXVI No. 9647

ABONAMENTE
Lei 350. . . . . pe un an
„ 180. . . . . „ 6 luni
„ 90. . . . . „ 3 luni
„ 35. . . . . „ 1 lună
„ 1500. . . . Instituții publice

Atelierele tipografice „Opinia"
IAȘI STR. LAPUȘNEANU 37

1 LEU

OPINIA

Ziar popular cotidian

JOI 25 MAI 1939

TELEFOANE
Redacția. . . . No. 1298
Administrația . . „ 1299
Serv. de noapte red. . „ 1436

Redacția și Administrația
IAȘI STR. LAPUȘNEANU 37

Director C. R. GHIULEA

BIBLIOTECA UNIVERSITĂȚII -IAȘI-

In preajma alegerilor generale

După un an și ceva de pregătire intensă, în care Ctitorul Regal al României renăscute, împreună cu vrednici Săi colaboratori, s'au străduit din răsputeri să redea Patriei liniștea dinăuntru și prestigiul peste granițe, iată că noul sistem parlamentar va intra în vigoare peste câteva zile.

Alegerile generale bat la uși. Cetățenii țării se înscriu cu mare entuziasm în listele electorale.

Din fericire, nu ne mai este dat să vedem desmățul agenților electorali, din anii trecuți, cu bătăi și scandal.

Desigur, niment nu va fi întristat că nu se mai aud discursurile electorale, că nu se mai văd pe toate gardurile programele personale ale „Napoleonilor" politici.

Toate moravurile de tristă amintire sunt înlocuite de programul unic al națiunii; de încrederea în frontul patriotic al jurul Majestății Sale Regelui și al Renașterii Naționale.

Ce rezultat vom avea în urma acestei mari schimbare în mentalitatea românească?

Pentru a ne da seama mai bine, să deschidem gazetele străine, unde observatori atenți descriu stările de lucruri dela noi cu cea mai mare obiectivitate.

Iată, ziarul „Tribuna" din Roma publică un articol intitulat: „Reformele politice ale Regelui Carol", în care se ocupă pe larg de parlamentul corporativ ce va fi inaugurat în România în ziua de 7 Iunie crt.

„Știrea noilor alegeri a produs o foarte bună impresie—scria ziarul—căci dovedește că regimul care a suprimat partidele politice se simte definitiv consolidat încât poate asuma azi aspectul legal care să-l încadreze în Constituția din 1938. (Organizarea Statului Român în formă corporativă)".

Autorul articolului recunoaște că România și-a regăsit unitatea de simțire, datorită actualului regim al Renașterii Naționale.

Numai după 15 luni de pregătire internă, el se simte în stare să facă alegeri, ceeace dovedește că țara se află cu adevărat consolidată și în stare de a răspunde la apelul guvernului.

„Succesul nu va lipsi—opiniază autorul articolului din „Tribuna" — pentru masele populare se arătaseră încă de mult obosite de luptele electorale".

Iată cât de just privește străinătatea lucrurile dela noi. Aceste aprecieri nu constitue desigur o noutate. Totuși, înregistrăm și aceste elogii cu adâncă satisfacție, alături de cele cari au mai fost și de cele cari vor mai veni.

„Parada Victoriei"

După cum se știe, la Madrid a avut loc marea „paradă a victoriei", în prezența generalului Franco, pentru a se serbători victoria armatelor naționaliste. După această festivitate, trupele italiene și germane au început să părăsească Spania.
Iată, în clișeu, pe generalul Franco vorbind [illegible] ului, într'o piață din Madrid.

Din toată lumea

Un cod al moralei, pentru avocați

Se anunță că dl. I. Gr. Periețeanu, președintele Uniunii avocaților, lucrează la desăvârșirea Codului Moralei Profesionale pe care foarte curând îl va prezenta forurilor competente pentru a deveni obligatoriu pentru toți avocații.

Acest cod va fi prezentat și în Congresul Internațional al avocaților care anul acesta va avea loc în luna Septembrie la Varșovia.

Viața lui Barbu Lăutaru

Editura Ath. Gheorghiu, continuându-și frumoasa activitate începută, ne prezintă noua lucrare a d-lui Adrian Pascu:

„Viața lui Barbu Lăutaru", *Apreciatul literat ieșan reînvie o epocă de glorie din trecutul Moldovei și figura pitorească a marelui artist, care a fost Barbu Lăutaru.*

O minunată coperță semnată de pictorul Kiriacoff dă o înfățișare deosebită acestei lucrări.

Farduri femeești

Se știe că în Germania d. Hitler a interzis femeilor să se fardeze.

În schimb, în Rusia sovietică fardurile feminine au luat un avânt deosebit. Industria parfumurilor și a cosmeticurilor e foarte dezvoltată în țara d-lui Stalin.

Această ramură industrială e dirijată de însăși doamna Molotov, soția ministrului sovietic.

Mormântul lui Ion Botezătorul

Expediția arheologică a Universității din Oxford care face săpături în Palestina sub conducerea profesorului Crafwood, a obținut un mare succes, descoperind mormântul în care Salomeea a pus să se îngroape capul lui Ion Botezătorul.

Mormântul se află pe muntele Samaria, în apropierea Ierusalimului, lângă ruinele palatului lui Irod. Mormântul a fost deschis în 1185, de către călugărul elen Ion Phocas, iar profesorul Crafwood s'a lăsat în săpăturile sale, după descrierea acestui călugăr.

În groapă s'a descoperit o placă pe care este înfățișată în relief decapitarea sfântului.

Savanții englezi sunt însă de părere că opera aceasta datează de mai târziu, din epoca primelor săpături, făcute de Phocas.

Prințesa-infirmieră

Desigur că puțini se mai interesează acum de soarta fostului neguss Selassie al Abisiniei, ca și de fosta familie imperială.

Ziarele londoneze relatează că prințesa Tahai, fiica fostului împărat, e infirmieră într'un spital din capitala Angliei.

Prințesa își îndeplinește serviciul în mod conștiincios.

Spitalul la care funcționează are mulți clienți care îl preferă pentru a fi îngrijiți de singura urmașă a reginei din Saba!

Un decos

La New Haven în Conecticul (Statele Unite), a încetat din viață, în vârstă de 70 ani Ionathan Browning.

Defunctul era ultimul supraviețuitor al celor trei frați Browning, care au inventat faimosul revolver ce le poartă numele.

Limbajul râsului

Un psiholog american ne anunță o descoperire destul de interesantă.

El susține că se poate cunoaște caracterul cuiva, după felul cum râde.

Astfel, dacă râde: ha! ha! cu *a* lung, e un caracter echilibrat și binevoitor. Dacă râde cu *a* scurt, denotă un caracter răutăcios; cu *a* gutural, nu are spirit.

Femeia care râde: hi! hi! e ușuratică; dacă râde cu *e*, înseamnă sarcasm și ironie; dacă râde cu *a*, denotă spirit slab. Râsul cu hoi hoi e al bonviveurului.

Și așa mai departe, psihologul american tălmăcește toate felurile de manifestare a bucuriei.

Anchetele „Opiniei"

Alte aspecte din Huși

Edilitatea.—Patria d-lui ministru Ralea.—Școala și străjeria.

III

In general, Hușul e un oraș îngrijit.

Desigur că s'ar putea face mai mult; dar se lucrează probabil în limita posibilităților bugetare.

Fiind așezat pe coastă, curățenia se poate ține mai lesne. În orice caz, edilii lucrează intens.

Viața nu e mult mai ieftină ca la Iași. Pâinea are același preț, iar carnea cu 4—6 lei diferență la kg. Vin este din abondență, ca și la noi.

Orașul are câteva librării și un cinematograf care nu se bucură de prea mult public, deși anunță pe afiș o „sguduitoare dramă rusească".

Se vede că hușenii nu-s prea impresionabili la dramele rusești.

Dacă trăsurile de piață ale Hușilor sunt specifice regiunei, orășelul are câteva taxiuri de cel mai modern tip aerodinamic.

Nu știu dacă or fi având clienți, căci le-am văzut staționând tot timpul în piațeta rezervată lor.

In orice caz, prestigiul Hușilor a fost salvat în această privință.

Orașul d-lui ministru Ralea

De remarcat că la Huși se întreține un cult deosebit pentru dl. prof. Mihai Ralea, ministrul muncii, originar de pe plaiurile Fălciului.

Probabil dată fiind personalitatea distinsului profesor și faptul că d-sa n'a uitat aceste locuri.

Atunci când ocupațiile îi dau răgaz, dl. ministru Ralea se abate bucuros prin acest oraș al podgoriilor. Și hușenii îl primesc cu mare dragoste, revendicând gloria de a avea un reprezentant în guvern.

Fiecare îi spune la ocazia potrivită:

— Hușul e orașul lui domnul Ralea. Ne are d-sa în grijă.

Și desigur că atenția pe care ministrul muncii o acordă acestei regiuni merită toată lauda.

E ceiace fac pentru Iași d-nii miniștri Victor Iamandi și P. Andrei.

La școala primară de fete Nr. 3

Hușul datorește mult școalelor sale, care contribue la animarea vieții acestui orășel.

Cartea are la Huși dascăli sârguincioși și devotați catedrei.

M'am convins de aceasta, vizitând școala primară de fete Nr. 3, aflată sub direcția unei vrednice institutoare d-na Aglaia Popescu.

O clădire impunătoare, de felul școalelor primare ieșene, înconjurată de flori și verdeață.

Interior vesel și primitor, așa cum trebue să fie o adevărată școală.

Covoare în motive naționale; flori așezate pe policioare; vaze artistic lucrate de eleve; portretele Suveranului și ale membrilor guvernului în ghirlânzi tricolore.

Sălile de clas gătite ca niște locuințe de gospodari cuprinși.

Aici cartea și străjeria merg mână în mână, creînd acea ambianță cerută de noul spirit al educației naționale.

Se vede aceasta din ținuta micilor străjerițe, ca și din uniforma d-nei directoare, care este și comandantă străjeră.

In cancelarie admir un album cu fotografii luate la diferite manifestații străjerești. Și din ele se poate constata frumoasa activitate desfășurată la această școală.

D-na Aglaia Popescu, secondată de un distins corp profesoral, a reușit să dea o strălucire deosebită școalei acestea în care ordinea se unește cu sârguință la învățătură.

Când am plecat, micele eleve ieșeau în recreație în cadența unui șglobiu imn străjeresc.

Peste școală fâlfâia mândru, pavilionul național.

*

Hușul e un orășel în care fiecare casă și fiece stradă își are caracteristicele ei.

De aceia îți se lărgi ușor sufletul de acest oraș pitoresc și nu-l uiți așa lesne.

După ce l'ai părăsit, imaginea lui reliefată pe fondul dealurilor cu podgorii, îți dăinue mult timp înaintea ochilor.

Și desigur, folosești prima ocazie spre a-l revedea.

AUREL LEON

Concursul de gospodărie al străjerelor din Iași

Festivitatea dela Școala Normală „M. Sturza"

Desigur că una din calitățile principale ale unei străjere este îndemânarea gospodărească și priceperea în arta culinară.

De aceia comandamentul Străjii Țării a hotărât să cultive aceste îndeletniciri și tot odată să le încurajeze.

Pentru aceasta s'au organizat concursuri de gospodărie în cadrul legiunilor și cohortelor de străjere.

La Iași, acest concurs a avut loc în ziua de 20 Mai, orele 3 p. m. la Școala Normală de fete „M. Sturza", într'un cadru de disciplină, ordine și voe bună.

Au participat la concurs stolurile de străjere dela școlile: Liceul Oltea Doamna, Școala Normală M. Sturza, școala Normală de conducătoare, Liceul Industrial Sf. Sava, Liceul Industrial Reuniunea Femeilor Române, Liceul Notre Dame de Sion, Liceul Ortodox, Liceul M. Kogălniceanu și Școala profesională Tereza Milicescu.

Juriul

Juriul concursului a fost format din d-nele Burada, comandanta legiunei de străjere, Florica Toma, comandanta Cohortei, d-ra Ioanovici, directoarea Șc. Normale M. Sturza, și d-nele comandante Marinescu, Penaitescu, Gancevici, Fântânaru și Ionescu.

Concursul a avut loc pe platoul Școalei Normale.

Bucătăria în tabără

Fiecare stol amintit mai sus a trimis la concurs câte o delegație.

Străjerele concurente au aprins focul după datina străjerească și au pregătit felurile de bucate după instrucțiunile date de Straja Țării.

Apoi au așezat masa de tabără oferind bucatele juriului examinator.

S'a constatat cu multă satisfacție că toate concurentele s'au prezentat admirabil.

Acest prim concurs a prilejuit o lecție folositoare pentru toate străjerele.

De aceia, asemenea concursuri vor mai avea loc, pentru stimularea aptitudinelor gospodărești ale tinerelor străjere.

I. MIREA

Lupta pentru... o oglindă

în parlamentul englez

O luptă înverșunată s'a dat în ultimul timp în Camera Comunelor.

Nu pe chestiunea Cărții Albe sau a pactului cu Rusia, ci pe motivul așezării unei oglinzi în vestiarul parlamentului. Aceasta, pentrucă susnumita Cameră nu avea un asemenea obiect, deși cuprinde în incinta sa destule reprezentante ale sexului slab.

Un grup de deputați însă au ridicat această chestiune, cerând să se pună o oglindă.

La cerere firește că s'au raliat și deputatele.

După multe discuții, cererea lor a fost admisă, împotriva tradiției britanice.

In cursul acestei săptămâni se va instala mult dorita oglindă.

„Visuri în vuetul vremii"

Noul volum de poeme publicat de dl. Al. Philippide, în editura „Fundațiilor Regale"

Prețiosul colaborator al revistelor bucureștene, dl. Al. Philippide, a dat publicității cel mai recent volum de poeme al d-sale, în îngrijita colecție a „Fundației pentru literatură și artă Regele Carol II".

Noua contribuțiune pe teren literar se intitulează: „Visuri în vuetul vremii".

Dl Philippide se plasează în margina unei literaturi a regretului, a căutării dincolo de bine și de rău, a vieții peste timp și spațiu.

Dând verbului întreaga putere de expresie, sacrificând uneori forma pentru plasarea cuvântului fericit găsit, autorul „Aurului Sterp" încearcă o ocolire a prezentului, în care clocotesc la fel: îndoiala și amărăciunea.

„In suflet numai vânt, în cuget numai dor!
Dar nu știam în faptul dimineții
Că vâslele se sfarmă și dorurile dor
Când la zenit e soarele vieții".
(Mărturisire).

Rob de „orologiul timpului", poetul încearcă la fel și senzația grea a veșniciei.

In poemul „O întâlnire ciudată", după ce prezentarea peisagiului aduce în ea, ceva din descriptiva măreție a unui colț dantesc, dăltuitorul de vers se cutremură la ideia eternului: „Să simți că mori fără să poți muri!". Intr'o formă nouă regăsim astfel reeditarea vechii probleme a pesimismului: „nu de moarte mă cutremur, ci de veșnicia ei".

Misticismul îndoielii, găsește un singur teren de eliberare. In luptă cu efemerul, adevărul în sine răsare undeva. Această intuiție a lui o dă strofa de mai jos, care este un fel de regăsire veșnică, în haosul fără regăsiri.

„In mările singurătății din mine
Aud demult un cântec. Dar e cântec
Ceva ce nu se poate auzi
Decât doar cu urechea sufletului?"

Cântărețul visului și al somnului, a cărui „vioară răsună parcă după un perete", nu-i altceva, decât regăsirea eternului din noi. Trecut și viitor se contopesc, sunete și imagini pier în ceață, poetul inspirat se întreabă, cum își re-

(Continuare în pagina 2-a)

Educația tineretului la alte popoare

„Tineretul lui Hitler" în Germani

de C. Ungureanu
fost inspector școlar

Evoluția istoriei imperiului german a avut drept consecință preconizarea unui sistem de educație a cărui aplicare o face astăzi tineretul german înregimentat într'o singură instituție denumită „Tineretul lui Hitler".

Această instituție a luat ființă în 1926 sub forma unei asociații inființate de partidul Național Socialist.

Dar nu-i mai puțin devărat că la data când a luat ființă „Tineretul lui Hitler" pe lângă partidul Național-socialist, în Germania existau și alte societăți tinerești.

Dealtfel mișcarea tinerească în Germania nu-i nouă; încă din sec. XIX întâlnim o mișcare disciplinată cum este de pildă organizația *„Wandervögel"* care avea drept scop obișnuirea tineretului să trăiască în plină natură.

In 1933 partidul național-socialist luând puterea, dizolva pe rând toate celelalte organizațiuni de tineret și le încadrează în mișcarea hitleristă.

Iar în 1936 guvernul german face chiar o lege prin care conducerea, supravegherea cât și îndrumarea acestui tineret, trece oficial în grija partidului Național-Socialist.

Din *„Tineretul lui Hitler"* fac parte obligator toți băeții de 10—18 ani și fetele dela 10—21 ani. Pentru vârstă, dela 5—10, adică tineretul școalelor primare, acesta este încadrat în așa numitul *„Tineret al poporului"* unde nu i se dă o educație hitleristă propriu zisă, ci acest tineret rămâne în grija familiei spre a se ocupa de educația lui. Se impune totuși ca educația ce i se dă să fie orientată din atmosfera culturală și politică a regimului.

Și aici, ca și cu „Balila" la italieni, se urmărește în primul rând, o militarizare a acestui tineret și o servire la partidul politic ce guvernează țara.

Tinerii dela 10—14 ani care au absolvit școala poporului și cari din diferite motive nu pot frecventa școli mai departe, sunt încadrați în unități speciale ale tineretului Hitlerist, unde în afară de educația morală, fizică și politică pe care o primesc, pot învăța câte o meserie, ca de exemplu; hornari, marinari, aviatori, planoriști și conducători de vehicule motorizate.

Dela 18 ani înainte, în organizațiile militare tineretul își complectează educația în raport cu exigențile politice ale statului german.

Este de remarcat că *„Tineretul Hitlerist"* nu are o deviză, așa cum avem noi „credință și muncă pentru țară și rege", sau cum au italienii „cartea și pușca"; ci ei sunt crescuți și educați în ideia socialistă al celui de al treilea Reich.

Pe frontispiciile tuturor clădirilor Tineretului Hitlerist, în toate sălile de cursuri și în deosebi pe toate instituțiile ce deservesc educația publică și în special educația tineretului se găsesc scrise o serie întregi de dictoane scoa-

(Continuare în pagina 2-a)

TESTA
La dureri de cap, dinți

Străjeri și Străjărițe
Cumpărați pantofi abi de calitate bună
la mag. „QUADRAT"
STR. ȘTEFAN CEL MARE 15

DOAMNA DOCTOR
PARHON C. ȘTEFANESCU
Medicprimar al Spit. Socola
Consultă pentru
Boale nervoase și ale glandelor cu secrețiuni interne
METABOLISM BAZAL
Cons. 2—4 p. m.
Str. Tăutu 2 Tel. 2269

Dr. Gancevici
consultă
BOLI DE PIEPT
Str. Lăpușneanu 19
Luni, Mercuri și Vineri
între orele 1—4 p. m.

DOCTOR
I. Bernáth
Specializat la Viena în
Boli interne
BOLI de COPII și SUGARI
Tratament și diagnostic cu raze electrice
RAZE ULTRA-VIOLETE
Raze Farad și Galwan
Iași Șos. Arcu 2
lângă Farmacia Irofte
Cons. 9-10 dim. și 3-6. p. m.

DOCTOR
Gh. Plăcinteanu
Medic primar
Director Spitalul Asigurărilor Sociale
Chirurgie și boli de femei
Cons. 3—5 d. a.
ALEIA ALEXANDRI No. 5

DOCTOR
D. Goldstein
BOLI INTERNE
BOLI DE FEMEI
Str. Siejar No. 110
(carterul Tataraș)
Cons. 9—11 și 3—7 p. m.

Dr. M. Avram
Medic de Spital
Consult. 3—7 p. m.
str. I. C. Brătianu 120
Consultă și operează
Boli Chirurgicale, Boli de femei, Mamoș

De vânzare
casă gospodărească, solidă, 4 odăi, bucătărie, cămări, pivniță, apă, lumină electrică etc.
Poziție centrală lângă tramvai și Hală. Preț foarte avantajos. A se adresa la ziar.

Dr. R. DAMSKER
Medic de Spital
BOLI INTERNE
plămâni, inimă, rinichi
Str. Ghica Vodă No. 32

Publicațiune

No. 2936 din 23 Maiu 1939

Se aduce la cunoștința celor interesați că în ziua de 5 Iunie 1939 *ora 9 dimineața*, se va ține în localul din str. Lascar Catargi No. 13 a doua licitație publică pentru procurarea de carne necesară Grupărei A. c. A. și Flotilei de Aviație pe timpul dela 5 Iunie 1939 până la 31 Martie 1940, în valoare totală de circa 500,000 lei pentru Gruparea A. c. A. și circa de 300.000 lei pentru Flotila de Aviație.

Licitația se va ține în conform. cu art. 88-110 inclusiv din L. C. P., regulamentul O. C. L. și normele generale publicate în M. O. No. 127 din Iunie 1931.

Toate persoanele, care vor lua parte la licitație, vor depune pe lângă ofertă și o garanție de 5% din valoarea furniturii oferite, iar ofertele se vor face numai în conformitate cu caetele de sarcine, care poate fi văzut în fiecare zi de lucru dela orele 11 la 12 în localul din str. Lascar Catargi 13.

Cheltuelile efectuate cu publicarea licitației se vor suporta de furnizorul asupra căruia se va adjudeca furnitura.

Mica Publicitate

PIERDUT cartea chitanță Asig. Socia'e No. 531515 pe numele Enache Elena strada Tataraşi 11, eliberată la 7 Iunie 1937.
Se declară nulă.

OCAZIUNE RARĂ. — De vânzare din cauza urgentei plecări, imobilul din Iași str. Barbu Lăutaru Nr. 32, compus din 3 apartamente și atenanse, aproximativ 3000 m.p. pentru grădină-zarzavat, 80 pomi fructiferi, îngrăditură durabilă. Bun pentru orice industrie, preț convenabil. Adresa la imobil, sau la d. Scutaru, Curtea de Apel S. I.

DE INCHIRIAT una garsonieră cartierul Copou, vis-a vis de Reg. 13 Dorobanți. A se adresa la ziar

DE VÂNZARE imobilul din str. Apeduc 23, cu tot confortul, Aproape de Piața Halei și centru, având grădină cu pomi fructiferi și flori.
Condițiuni favorabile.

PIERDUT livretul militar Soldatul Rusu Mihai contig. 1932 Regim. 6 Vânători. Cere recrutari Iași.
Cine l'a găsit e rugat să-aducă în Str. General Cernat No. 15 și va primi o bună recompensă.

O lovitură în publicitatea românească
3 LEI — Cea mai complectă revistă săptămânală.
Apare în fiecare săptămână.
32 - 36 - 40 pagini.

VINURI ABSOLUT NATURALE
vechi și noi, eftine și higienic servite
cumpărați numai dela depozitul nou înființat în str. Prof. A. C. Cuza 27 (fost Arcu) casele Feitler, palatul poștei vechi.
Dacă nu vă puteți deplasa, telefonați la Cinema Sidoli telefon 2059, și veți avea urgent la domiciliu Dvs. vinul dorit.

Frați Evrei!

Din nou suntem chemați a face dovada dragostei noastre către Patrie.

FRAȚI EVREI!

Fiți la înălțimea vremurilor ca întotdeauna.

La măreața operă de solidaritate națională pentru înzestrarea oștirei, dați cât mai mult și chiar peste puterile voastre.

Să facem cu toții sacrificii.

Prin forța armatei noastre contribuim la menținerea păcei și de va fi nevoie toi prin forța ei, să apărăm hotarele țării.

Frați Evrei!

Nădăjduim că veți da urmare apelului nostru.

Sacrificiul ce-l veți face este pentru apărarea țării, și pentru glorioasa noastră armată.

Comunitatea Evreilor din Iași

Dela Tribunalul militar

La tribunalul militar s'a judecat eri dimineață procesul de ultraj cu violență intentat comerciantului ieșan Neculai Pintilie din str. Spancioc 13, soției sale Eufrosina Pintilie și lui Iancu Șloim.

Inculpatul a fost acuzat că ar fi ultragiat și lovit niște agenți fiscali.

Consultându-se nevinovăția inculpaților, Tribunalul i-a achitat pe toți trei.

— Au fost condamnați pentru ultraj cu violență: Ioan și Vasile Butuniuc din Bălți la câte 1000 lei amendă; Gh. Munteanu din Botoșani; Gh. Curcă la 1000 lei amendă; Haim Cohn tot din Botoșani la 1000 lei amendă.

In procesul celor 46 comuniști, au fost achitați: Mihailov N. Gherșin Aizic, Rotaru V., Petraru Const., Fainstein Sima, Bercovici Bercu, Riva Varzarev.ki, Aizic Bacaleinic, Beila Pantofaru, Fruchtman Isac, Cristea Const., Dorin D., Bălănici C., Azriel Caras, Rubin Bendet, Nistor Theodor.

Excursiile „Meșeceului"

Secția turistică a „Meșeceului", organizează următoarele excursii:

BANAT 1— 30 Iulie (30 zile), pe drumul:
Iași—Buc.—Baziaș—Timișoara—Lupeni—Sibiu-O. Mai Brașov—Sinaia—Ploești-Iași.

BANAT 16—30 Iulie (15 zile), pe drumul:
Iași—Buc.—Baziaș—Timișoara—Deni—Brașov—Sinaia Iași.

„TRANSILVANIA" 1—30 August (30 zile), pe drumul:
Iași—M. Ciuc—Brașov—Tg. Mureș—Cluj—Oradea—Sătmar—Ilva Mică—V. Dornii—Câmpulung—Iași.

TRANSILVANIA 16—30 August (15 zile), pe drumul:
Iași—M. Ciuc—Brașov—Tg. Mureș—Cluj—Oradea—Sătmar—Ilva Mică—Cernăuți-Putna-Iași.

DOBROGEA 1—10 Septembrie (10 zile), pe drumul:
Iași—Galați—Bazargic—Balcic—Constanța—Vâlcov—Iași.

Excursioniștii vor vizita tot ce e demn de văzut în jurul acestor itinerare.

Participările la I-a, II-a, III-a, sau a IV-a excursie sunt: Particularii 2500 lei, studenții și elevii 2000. La a V-a excursie particularii 2000 lei, studenții și elevii 1500 Grupele învățătorești județene, cel puțin 31, pot participa cu 1 | 2 cotă, achitând restul ulterior în 3 rate lunare.

Pentru amatorii de confort și masă aleasă sunt și clase superioare. Informații detailate în revista Meșeceul.

Inscrierile se fac la filialele județene ale Meșeceului, iar la Iași, str. Lăpușneanu 8, orele 12—13.

Coloniile A. C. F.

Asociația Creștină a Femeilor Române, organizează la Fundu-Moldovei și Pojorâta, într'o regiune de munte, în Bucovina, 2 colonii de vară de recreare și întremare, pentru eleve între 10-18 ani (la Fundu-Moldovei) și pentru studente sau tinere funcționare (la Pojorâta).

Durata coloniei e de 6 săptămâni, în 2 serii a câte 3 săptămâni (4 25 Iulie și 26 Iulie-16 August).

Coloniile funcționează în localuri spațioase și bine amenajate. Alimentația este îngrijită și se servesc 5 mese pe zi.

Colonistele se bucură de o îngrijire atentă și părintească.

Inscrierile și orice informații se primesc la sediul Asociației, în str. Buzdugan No. 3, în fiecare zi de lucru între orele 6—8 p. m.

„Visuri în vuetul vremii"

(Continuare din pagina 1-a)

invie oare sulletul existența, trecând prin zeci de trupuri? „Se mai cunosc între ei morții"?

Scepticismul îl cuprinde, iar Natura umană i se pare prea mușcător de crudă, pentru a vedea o purificare de patimi, după pragul veșniciei.

Nimeni n'a știut mai bine decât dl. Philippide, în recentele sale poeme, să exprime intuitiv: „noaptea din noi", singurătățile adânci, îndoiala devenirii și totuș, realitatea stărilor de fapt, adică realitatea unui destin adânc, superstițios, imens, pe care doar subconștientul îl poate surprinde.

„Trecutul meu și alte trecuturi și mai vechi,
Ca niște continente scufundate
Sub suflet stau necercetate
Cu urme anonime și străvechi".

Pentru intelectualul vremurilor noastre, volumul „Visuri în vuetul vremii" trezește licăririle lecturilor pline de senz metafizic, prin cari un Bergson, un Berdaeff, ori un Husserl au căutat să fixeze imaginea noastră despre om și univers. Filozofia lor intuiționistă le încadrează adânc, într'un compartiment de delectare spirituală înaltă.

Dr. I. Fr. BOTEZ

Inștiințare

Aduc la cunoștința clienților mei, *că de la 20 Mai 1939*, îmi mut biuroul și locuința în strada Ștefan cel Mare No. 38—lângă Mitropolie.

N. G. PETREA
avocat

Excursie muncitorească la Vaslui

Duminică, la Vaslui are loc o frumoasă serbare muncitorească, organizată de Camera de Muncă.

La această producție a muncitorilor sunt rugați să participe toți conducătorii breslelor.

Pecare din Iași are loc Duminică dimineața la orele 8, iar plecare din Vaslui va fi la orele 9 seara.

Concert simfonic

Domnii instrumentiști mai jos notați, sunt invitați a se prezenta de urgență la academia de muzică, în vederea Concertului Symfonic din 18 Iunie, orele 9 seara.

D-nii: Podlewschi Rudolf, Wechsler Isidor, Bude Valentin, Stekelman Aron, Apostolescu, Horceag, Repta Constantin, Herman Alex., Albert Alexandru, Dumitriu Const., Radu Nec., Bughici Avram, Leifer, Cătulescu Constantin.

D-nele: M. Plăcinteanu, Auerbach Edith, Grünberg Rhea Sylvia, Botez Eugenia.

Ca să fii voinic și tare
N'ai nevoe nici de mare, nici de munte
Căci Vinul Dr. Beceanu
E întăritor de frunte.
Depozit: Farmacia Dr. Beceanu
Piața Halei Iași

Recensământul populației
INSTIINTARE

Se aduce la cunoștința populației Municipiului Iași că, începând din ziua de 24 Mai a. c., funcționarii polițienești vor face recensământul populației pentru întocmirea tabelelor necesare.

Populația este obligată să dea toate relațiunile absolut adevărate agenților însărcinați cu executarea acestei operațiuni, fiind în interesul ei propriu.

Chestorul Poliției Iași
GH. LEAHU

Cetățenii din Ciurchi
roagă să li se repare strada

Primim:

Locuitorii din strada Ciurchi, roagă respectuos pe Dl. Primar al Municipiului să dispună ca, în campania actuală de lucrări, să se repare și strada Ciurchi, care prezintă multe gropi mai ales partea dinspre Podul-Bucșinescu.

Această porțiune ne având nici o scurgere, apa stagnează în gropi și rigole, după ploi, până la evaporare, în care timp automobilele trecând cu viteză, ne stropesc cu noroi pereții de la fațadă pe cari am început să-i reparăm, conformându-ne acestei ordonanțe dată de Primărie.

Strada fiind frecventată aproape permanent de vehicule cu tracțiune animală și motrice, rugăm atențiunea Dv. asupra acestei principale artere de comunicație, care leagă orașul Iași de mai multe fabrici și comune limitrofe.

Locuitorii străzii Ciurchi

Pomenirea artiștilor ieșeni dispăruți
Frumoasa inițiativă a Teatrului Național. — O seară închinată actorilor decedați.

Teatrul Național, în urma hotărârii comitetului de direcție, a luat frumoasa inițiativă a organizării unui parastas pentru pomenirea artiștilor moldoveni decedați.

De altfel, chiar și cu prilejul parastasului făcut artistului Bruno Braeschi, s'a luat în discuție de către membrii comitetului, starea deplorabilă a mormintelor dela Eternitatea, în care odihnesc oseminte atâtor mari artiști care au ilustrat frumoase pagini ale istoriei teatrului moldovenesc. Majoritatea acestor morminte sunt părăginite și lăsate la voia întâmplării.

De acum însă această situație va fi schimbată în bine și mormintele acestora vor avea cuvenita îngrijire și un aspect cât mai creștinesc.

Parastasul de pomenirea artiștilor decedați se va oficia Sâmbătă dimineață la Cimitirul Eternitatea.

Iar seara în amintirea lor, va avea loc la Teatrul Național un spectacol cu „Coana Chiriță", comedie cu cântece în două acte, de V. Alexandri.

Inainte de începerea spectacolului, d. Adrian Pascu, cunoscutul scriitor și dramaturg, va rosti o închinare tuturor artiștilor ieșeni dispăruți. Iar d. prof. Gh. Călinescu va vorbi despre Matei Millo.

In locul programului obișnuit al Teatrului, în seara acestui spectacol se vor împărți publicului programe speciale care vor încadra fotografiile și datele biografice ale marilor actori dispăruți.

Sumele rezultate cu ocazia acestei reprezentații, vor fi începutul creierii unui fond permanent, cu care să fie îngrijite mormintele dela Eternitate, ale actorilor.

Publicul ieșan trebue să se simtă profund mișcat de această inițiativă a Teatrului Național și să caute a da concursul cuvenit, luând parte la spectacolul de Sâmbătă.

C. DAM.

x D. Butnor Roman din Tg Copou a introdus la tribunalul local acțiune de divorș contra soției sale d-na Fiodora Butnor din str. Primăverei 52.

Educația tineretului la alte popoare

(Continuarea din pagina 1-a)

se din diferite cuvântări ale Führerului și ale conducătorilor zilei. Redăm câteva, pentrucă ele ilustrează până la evidență mentalitatea în care e crescut acest tineret: *„O datorie avem: să trăim, să muncim și să luptăm pentru națiune". „Tu nu ești nimic, poporul tău e tot". „Tineretul viitorului nostru să fie înalt ca trestia, sprinten ca ogarul, tare ca pielea și vârtos ca oțelul". „Socialismul e camaraderie". „Nu e dat oricui să fie general, fiecare însă poate fi general prin faptele sale". „Datoria tineretului e să deschidă făgașuri noi și să le străbată cu încredere și curaj".*

Comandamentul suprem al tineretului e la Berlin, având în frunte pe dl. Baldur von Schirach care are rang de ministru și depinde direct de Führer.

Comandanții tineretului, se recrutează dintre absolvenții școlilor speciale din fiecare provincie. Celula de bază în „Tineretul Hitlerist" corespunde cuibului în străjerie și cuprinde 10—14 tineri. *Centuria*, cuprinde, 40 tineri. *Stolul*, 160 tineri. *Legiunea*, 3000 tineri. Ținutul, 150.000 tineri și *Provincia* 750.000 tineri.

Toată Germania e presărată cu *Case de adăpost*, opera Instituției „Tineretului Hitlerist". Ba încă ceva mai mult; această instituție, în dorința de a străbate și în alte țări, ducând odată cu ea și mentalitatea noului popor german, a creiat case de adăpost germane, ori unde a găsit un colț pitoresc. Noi avem în România 30 case de adăpost germane. Aceste case sunt înzestrate cu toate cele necesare, calorifer, apă caldă, apă rece etc. Toate aceste case, poartă pe frontispiciu numele unui general sau om însemnat din istoria contemporană a noului Reich, iar fiecare cameră, în loc de un număr, cum se obișnuește poartă denumirea unei localități unde armata germană a luptat în cursul marelui război.

Aceste case au de scop de a desvolta gustul excursiilor și prin aceasta a obișnui pe tineret de a căuta în mijlocul frumuseților naturei o reconfortare fizică și spirituală pe care nu o poate da viața marilor orașe.

Germania posedă 2291 de asemenea case de adăpost și le înmulțește pe zi ce trece. Pentru ca un tânăr să le poată folosi, trebuie neaparat să fie membru, plătind o cotizație anuală. Pentru o noapte de găzduire se plătește de tineri singur, 12 lei; iar în grup 8 lei.

Sunt folosite adese castele vechi amenajate, iar cele ce se fac noi, sunt construite tot în stil vechi regional. Mobilierul, căminul, sunt stil vechi, la care însă a alăturat tot ce technica modernă aduce ca confort și civilizație.

Casele acestea de adăpost situate în crestii munților, sunt legate prin telefoane cu marile orașe.

In afară de drumeție, între mijloacele de educație a tineretului german, se bucură de toată atenția cuvenită, radioul teatrul de păpuși, basmele însemnate, dansuri naționale, șezători cu program variat, filme etc.

Interesante sunt șezătorile organizate de tineretul german pornit în excursie la sate unde vin cu cântece, dansuri, precum și tot ce contribue la bună reușită a șezătorii, dar duc totodată și cuvântul Führerului, explicând și subliind anumite programe, dându-le interpretarea pe care cercurile oficiale o stabilesc.

A est tineret german este orientat spre practicism, în primul rând. E un practicism social, bazat pe concepția socială, care se realizează printr'un program impus de regimul politic național-socialist.

Vara, taberile și coloniile împânzesc întreagă țară; asistența medicală se oferă în cele mai bune condițiuni, iar mortalitatea infantilă a scăzut simțitor; în fabrici, în școli, în ateliere se trăește într'o atmosferă destul de higienică.

S'a ajuns a se impune tineretului dorința de a nu mai ocoli meseriile, cerându-se un cult al muncei.

Dar ceia ce constituie am putea spune, mirajul acestui Tineret Hitlerist, este crearea unei atmosfere de feroce naționalism atât între granițele reichului german cât și în alte părți a lumii locuite de germani.

S'a realizat o mentalitate național socialistă a tineretului și de timpuriu s'a dispus încadrarea lui în partid, precizându-se ideologia și poziția actuală și viitoare a tineretului față de ideologia partidului.

Prin tineret, conducătorii celui de al 3-lea Reich, urmăresc întărirea și promovarea culturei speciei germane, redresarea și ridicarea economiei naționale, consolidarea regimului național-socialist, mărirea și pregătirea efectivului militar, pregătirea și adaptarea națiunei germane, la nevoile actuale; dar mai ales scopului urmărit în redobândirea situațiilor și teritoriilor pierdute prin războiul mondial.

La baza organizărei națiunei germane stau două scopuri: *„rasist"*, național socialismul: și *„pangermanist"* încadrarea națiunei într'o perfectă organizație militară, capabilă să atingă toate scopurile propuse de organizație politică.

C. UNGUREANU

CITIȚI „OPINIA"

Constipaţia rebelă şi obişnuită

precum şi digerarea grea se înlătură prin **Leo-Pills.**

Leo-Pills un laxativ extras exclusiv din plante cu un efect minunat şi nedureros.

Chiar la o întrebuinţare îndelungată **Leo-Pills** nu produce obişnuinţă. Luaţi cu încredere **Leo-Pills.**

In cutii de 20 şi 60 pilule.

Leo-Pills

Operaţiile de înscriere
în listele electorale
se închee astăzi

In tot cursul zilei de ieri, comisiunea specială electorală dela Municipiu a lucrat fără întrerupere. Aceasta, întrucât astăzi este ultima zi când cetăţenii se mai pot înscrie în listele electorale.

Până azi dimineaţă s'au înscris peste 11 mii de cetăţeni; şi după modul cum decurge înscrierea se speră că la Iaşi vor vota peste 15 mii.

Astă seară la ora 8—după încheierea biroului electoral—comisiunea va încheia un proces verbal, în care se vor consemna lucrările ei în localitate. După întocmirea procesului-verbal de situaţie, se vor face copii de pe listele electorale care vor fi înaintate Judecătoriilor. La rândul lor, acestea vor întocmi listele definitive, în baza cărora se va vota în apropiatele alegeri.

Concurs judeţean al grâului

Camera de agricultură organizează în curând un concurs judeţean al grâului.

La acest concurs se pot înscrie marii agricultori cu cel puţin 25 ha; agricultori mijlocii cu 5—24 ha şi micii agricultori cu cel puţin 1 ha de grâu.

Inscrierile se fac până la 10 Iunie la Camera de agricultură sau la ocoalele agricole Copou, Podu-Iloaie, Ig. Frumos, Ungheni şi Bucium.

Pentru marii proprietari se vor acorda două premii a 8000 lei şi două menţiuni a 5000 lei; pentru proprietarii mijlocii două premii a 5000 lei şi două menţiuni a 3000 lei; iar pentru micii proprietarii se vor acorda două premii a 3000 lei şi 10 menţiuni a 2000 lei.

Agricultorii premiaţi vor mai primi câte o medalie de argint, iar cei cu menţiuni vor primi una de bronz.

Camera de agricultură va putea spori numărul premiilor dacă va fi nevoie.

Semănăturile de grâu vor fi vizitate de către subcomisiuni care vor aviza cine urmează a fi premiat.

In toamnă la Bucureşti, va avea loc concursul naţional al grâului unde se vor acorda premii în valoare de aproape 250 mii lei.

Nu uitaţi că cel mai bogat asortiment de:

Perdele, Rodiceuri în benzi colorate de mătase şi simple, Etamine, Covoare, Preşuri, Cuverturi, Feţe de mese, Plişuri, Stofe de mobile, Pături, Linoleum, Muşamale, Albituri, Storuri după măsură —— GĂSIŢI LA

Maurice Felix

IAŞI STR. ŞTEFAN CEL MARE No. 13 Tel. 1205

Sărbătorirea patronului
Liceului Internat „C-tin Negruzzi"

Duminecă 21 Mai, într'un cadru de natură primăvăratecă, pe platoul liceului, grupaţi în jurul pavilionu'ui naţional, profesorii şi elevii cu părinţii au evocat memoria patronului liceului, „C. Negruzzi", şi a acelora care s'au străduit să facă din Liceul Internat, ceiace e astăzi.

După ce s'a făcut obişnuita ridicare a pavilionului şi parastasul, la care a dat răspunsuri corul şcolii, Dl. Ioan Lăzărescu a vorbit despre importanţa lui C. Negruzzi pentru literatura noastră.

A urmat apoi orchestra liceului care a executat „Menuet" de Mozart şi câteva cântece naţionale, după care asistenţa a avut prilejul să admire minunatul cor dirijat de cunoscutul maestru V. Popovici. Executând perfect bucăţi grele din Flechteumacher, Meitert, etc, corul Liceului Internat şi-a găsit reabilitarea de mult aşteptată.

După ce fanfara a cântat impecabil patpouriuri naţionale, şi s'au executat câteva numere de gimnastică, s'a procedat la coborârea pavilionului.

Evocând memoria lui C. Negruzzi, şi a profesorilor care au murit, — fie la datorie fie retraşi la pensie admirând ridicarea şcolii—, Liceul Internat şi-a făcut o datorie creştinească şi naţională.

Liceul Internat, pe băncile căruia au învăţat mulţi fii vrednici ai acestei ţări, a arătat, — prin disciplina la care s'a ajuns, prin primirea pe care ştie s'o facă, prin respectarea datoriilor lui faţă de societate, — că înţelege să rămână şi de acum înainte aceiaşi fecundă „pepinieră" de distinşi români, spre mândria Iaşului şi a ţării.

As.

Informaţiuni

x Ziarul „CURENTUL", după o suspendare de 10 zile a apărut astăzi, în forma obişnuită. D. Pamfil Şeicaru semnează un articol prin care explică cele întâmplate.

x Strandul Iaşi'or, a făcut cerere la tribunalul local pentru evacuarea d-lui Anton Lupaşcu fostul concesionar al bufetului strandului, al cărui contract a expirat şi refuză a preda localul către noul concesionar.

x Doamna Eti Clingher din str. Ştefan cel Mare 3, a făcut cerere tribunalului pentru deschiderea succesiunei def. Estera şi Leiba Clingher.

x Funcţionarii Camerei de agricultură în frunte cu dl. secretar general Emil Boianovici, s'au înscris în listele electorale pentru alegerile de la cameră.

Răcitoare originale

POLAR

toate mărimele şi modelele au sosit la

Radio Mercur

Str. Lăpuşneanu No. 28

Telefon 1859

Condamnări
la Judecătoria de Muncă

La judecătoria de Muncă a judecat recent, sub preşidenţia d-lui consilier Păcurariu, grefier fiind d. Zamfir A., procesul intentat de mecanicul Neculai Ştefani din Tg. Frumos contra morarei „Fortuna".

Reclamantul a cerut daune, concediu şi preaviz 60.000 lei, arătând prin d. av. Costruş că a fost concediat în mod abuziv şi ilegal.

Moara „Fortuna" a fost condamnată la plata sumei de 47.710 lei şi 500 lei cheltueli de judecată.

*

Alt proces a fost acela intentat de d-ra Ana Marcovici, d-nei Roza Wachtel proprietara fabricei de metalurgii.

Reclamanta a fost funcţionară de birou peste 10 ani şi a fost concediată ilegal, dela susnumita fabrică. D-sa a cerut 22000 lei despăgubiri.

Judecătoria a condamnat-o pe d-na Wachtel la plata sumei de 17.266 lei d-rei Marcovici şi la 300 lei cheltueli de judecată.

V.

Crema de lăcrămioare curăţă, albeşte şi catifelează faţa.

Dep. Farmacia Dr. Beţianu Piaţa Halei

Instalarea noului director
al Casei Asigurărilor sociale din Iaşi

Luni seara a avut loc solemnitatea instalărei d-lui Alexandru Arhiri noul director al Casei Asigurărilor Sociale, în locul d-lui C-tin Tarnavschi mutat director al Casei Cernăuţi.

La solemnitate au luat parte un numeros grup de asiguraţi, funcţionarii, Corpul medical şi farmaceutic al Casei în frunte cu d-nii Al. Dănescu inspector general din Casa Centrală, inspector dr. O. Cordescu, medic şef dr. C. Bulău, Th. Gheorghiu preşedintele casei, dr. Plăcinţeanu, subdirector Covaci, Al. Rener, M. Păduraru etc.

După ce d. Alex. Dănescu inspector general, instalează pe noul director d. Alex. Arhiri, în câteva cuvinte relevă meritele fostului director al Casei Iaşi d. C. Tarnavschi.

D-sa recomandă pe d. director Arhiri ca un funcţionar conştiincios, înţelegător însă sever în ceiace priveşte aplicarea strictă a legilor.

D. Th. Gheorghiu preşedintele Casei, în numele consiliului, aduce mulţumiri pentru munca depusă de fostul director C. Tarnavschi, cât şi pentru interesul arătat în prosperarea instituţiei muncitoreşti dela Iaşi.

Noul director d. Arhiri, are o însărcinare grea, însă va avea tot concursul consiliului de ad-ţie al Casei care va colabora în perfectă armonie cu noul director.

In numele corpului medical şi farmaceutic, *d. dr. C. Bulău* medic-şef, arată că se va da acelaş concurs noului director cum şi cel acordat fostului director C. Tarnavschi, iar munca la Asigurările Sociale va fi o conlucrare în perfectă armonie.

D. dr. Plăcinţeanu directorul spitalului de chirurgie, regretând plecarea d-lui C. Tarnavschi, speră la aceiaşi activitate laborioasă şi din partea noului director.

In numele funcţionarilor Casei, d. *subdirector Covaci* promite întregul concurs.

Emoţionat, *d. director C. Tarnavschi* mulţumeşte tuturora pentru concursul ce i l-au acordat, regretând plecarea sa din localitate.

*

Ultimul vorbeşte noul conducător al casei asigurărilor Sociale d. *Alex. Arhiri*, care mulţumeşte tuturor pentru dragostea cu care l-au primit, cât şi pentru frumoasele cuvinte de încurajare ce i-au fost adresate.

D-sa va munci cu râvnă pentru prosperarea Casei Iaşi, asigurând pe toţi de toată dragostea şi solicitudinea.

Aceiaşi colaborare pe care a avut-o şi fostul director, d. Alex. Arhiri o solicită dela d-nii Th. Gheorghiu şi dr. C. Bulău.

După instalare a avut loc un banchet la grădina „Piscul Socolei", unde s'au rostit frumoase cuvinte pentru d-nii C. Tarnavschi şi Alex. Arhiri, petrecându-se într'o adevărată prietenie.

em. gh.

Informaţiuni

x In curând va avea loc în Aula Universităţii, conferinţa d-lui profesor doctor Bălteanu, în folosul Crucii Roşii.

x CAMERA DE MUNCA aduce cunoscut că nimeni nu poate angaja pentru diferite lucrări, lucrători şi meşteri necalificaţi.

Organele de control vor face inspecţii la toate lucrările din oraş, dresând acte de dare în judecată, atât contra proprietarilor cât şi a lucrătorilor sau meşterilor.

x D. Rezident Regal prof. Tr. Ionaşcu a dat dispoziţii pentru înfiinţarea de şcoli supra-primare în comunele Cotnar, Andrieşeni, Scobinţi, Bădeni, Covasna şi Cemarna jud. Iaşi.

x In ziua de 28 Mai orele 10 a.m. are loc la Prefectura de judeţ, adunarea generală a comitetului şcolar judeţean.

x SOC. VETERANILOR anunţă membrii săi că, pentru adunarea generală din 28 Mai a. c. orele 3 p. m. să se prezinte la Soc. pentru vizarea carnetelor şi a-şi ridica cărţile de participare, în fiecare zi orele 9—11 şi 4—5 când li se vor da toate desluşirile.

x PLASTICA.—Un deosebit succes obţine expoziţia pictorului M. Cămăruţ, deschisă în str. Lăpuşneanu.

Au reţinut lucrări d-nii prof. Traian Bratu, Atanasiu, Motaş av. Frangulea, prof. Velciu, etc.

Expoziţia rămâne deschisă până la sfârşitul acestei luni.

x Şcoala infirmierelor voluntare.—Se aduce la cunoştinţa infirmierelor voluntare că azi Miercuri 24 Mai ora 6 p. m. cursurile vor avea loc la Spitalul Militar.

x **Contra durerilor musculare, articulare, sciatice** de natură reumatică sau gutoasă întrebuinţaţi **Frantzbrantwein Mentoformic Dr. Ratianu** aprobat de Consiliul sanitar Superior. Alină durerile redând buna dispoziţie.

Depozit Farmacia Dr. Ratianu, Iaşi Cuza Vodă 83.

Comunicatul Comandamentului
Gărzei Naţionale
F. R. N.
din Municipul şi Judeţul Iaşi

Aducem la cunoştinţa membrilor Frontului Renaşterei Naţionale că:

„Garda Naţională a acestui „oraş, a luat fiinţă o anexă „a F. R N., pe ziua de Luni „8 Mai 1939.

„Incepând dela 9 Mai a. c. „se primesc înscrieri de mem„bri, zilnic între orele 8—12 „şi 16—19, la biuroul Co„mandantului, din Palatul Pre„fecturei de Judeţ, unde se va „da şi relaţiuni asupra condi„ţiunilor de admisibilitate."

Comandamentul Gărzii Naţionale a F.R.N. din Jud. Iaşi

Lt. Colonel Turculeţ

Eugenia Silvestrovici farmacistă, cu acerş durere aduc la cunoştinţa rudelor şi cunoscuţilor, că parastasul de 6 luni a acumpului meu soţ.

MAIORUL

Silvestrovici Ioan

va avea loc mâine Joi 25 Mai 1939 ora 10 dimineaţa, la Cimitirul Eternitatea din Iaşi.

Candidatura d-lui Al. Gorgos

Pe lista de candidaţi la categoria agricolă pentru Cameră, a Ţinutului Prut, se află şi d. Alexandru Gorgos, fostul prefect al judeţului Vaslui.

Fost magistrat, fost prefect, agricultor şi mare proprietar în judeţul Vaslui, d. Alexandru P. Gorgos face o figură onorabilă şi demnă de încrederea ce i-a fost acordată de d rectoratul „Frotului Renaşterii Naţionale".

Serbare străjerească

Mâine după amează, va avea loc la Teatrul Naţional o frumoasă serbare organizată de cohorta de străjere-Iaşi.

Programul este alcătuit de stolurile străjereşti ale şcoalelor primare din oraş şi cuprinde dansuri, recitări şi diferite producţii străjereşti.

Sănătatea

CÂNTĂREŞTE MAI MULT decât AURUL

Sarea naturală de Iod de Bazna se găseşte astăzi pretutindeni şi dă oricui posibilitatea de a face o cură completă în casă, economisind orice cheltuială inerentă plecărei într'o localitate balneară. Reumatismul şi scrofuloza, durerile de încheieturi şi oase, bolile de piele şi de femei, afecţiunile de ochi şi în general insuficienţele organice sunt tratate prin renumitele băi cu sare naturală de Iod de Bazna. Sarea naturală de Iod de Bazna, se găseşte de vânzare în pachete originale de 1, 4 şi 10 kgr.

DE VÂNZARE LA FARMACII ŞI DROGUERII

Sare de JOD de BAZNA

x RADIO. — Astăseară, la ora 8.15, dl. prof. Radu Constantinescu rectorul Academiei de muzică, va cânta la posturile noastre de radio, muzică veche germană, franceză şi italiană.

E un concert aşteptat de toţi melomanii pasionaţi.

20 persoane rănite
în accidentul de tren de lângă Rădăuţi

Rădăuţi 24—In comuna Vicovul de Jos din judeţul Rădăuţi, s'a întâmplat un impresionant accident de cale ferată care s'a soldat cu 20 răniţi, 4 fiind în stare disperată.

Un tren de marfă plecase din Rădăuţi cu direcţia Storojineţ.

Din motive ce nu se cunosc, două vagoane dela urmă s'au desprins şi cum trenul urca o pantă au pornit la vale cu o viteză mereu accelerată, trecând prin comunele Bivolari şi Vicovul de Sus fără a putea fi oprite.

In acel timp un tren de persoane ieşea din gara Vicovul de Jos şi cum trenul era la o cotitură, mecanicul nu a putut observa cele două vagoane care coborau.

Izbitura a fost atât de puternică în cât cele două vagoane au sărit de pe linie' iar mecanicul trenului de persoane asvârlit la o mare depărtare, din care cauză a suferit un şoc nervos.

Maşina grav avariată a sărit şi ea de pe linie, împreună cu câteva vagoane ce au fost distruse.

De sub sfărmături au fost scoşi grav răniţi: Solovciuc Emilian din Plosca-Rădăuţi, Beck Iohan frânar C. F. R. din Gura-Putnei, Botniatoc Franţ din Ş potele Sucevii şi cântăreţul bisericesc Botnov Mihai din Rădăuţi care au fost transportaţi la spitalu din Rădăuţi.

Au mai fost răniţe însă 16 persoane mai uşor, care după ce au fost pansate, au fost lăsate libere.

Ancheta continuă.

Ultimul drum al Nataliei I. Mitru

Eri a avut loc înhumarea rămăşiţelor pământeşti ale celei ce a fost în viaţă Natalia I. Mitru.

Prohodul a fost oficiat de un sobor de preoţi la biserica „Mitocul Maicelor", răspunsurile fiind date de corul Seminarului „Veniamin Costache" din localitate.

După slujba religioasă, Părintele Cezar Vuza într'o impresionantă cuvântare, se adresează membrilor familiei, aducându-le calde cuvinte de mângâiere.

Apoi, în numele corpului didactic al şcolii de aplicaţie de pe lângă Şcoala Normală „Mihail Sturdza", vorbeşte d-na Enache, despre faptele demne din viaţă ale decedatei, făcând totodată şi o scurtă biografie a dispărutei.

D-na Nicuiiu cu emoţie în glas pomeneşte cu adâncă simţire, faptele decedatei.

In numele Inspectoratului Şcolar şi a învăţătorimei ieşene, vorbeşte apoi dl. Tataru, revizor şcolar.

S'a format la urmă cortegiul funebru, încadrat de străjeri şi străjeriţe, şi urmat de un mare număr de profesori, institutori şi învăţători, îndreptându-se, în sunetele triste ale imnelor funebre intonate de cor, spre locul de veşnică odihnă dela cimitirul „Eternitatea".

V. L.

Informaţiuni

x **Dl. doctor MARCEL HELD, reintors în localitate, şi-a reluat consultaţiile în cabinetul d-sale din *Iaşi str. Anastasie Panu No. 22, etaj.***

x Nu e un film care a mai fost văzut! „Regele femeilor" rulează azi la „Scala" într'o viziune nouă, filmul complect de 18 acte, 3600 m., timp de 3 ore şi un sfert! Un adevărat spectacol triumfal!

x Pentru comenzi de BORVIZ DE BORSEC, adresaţi-vă reprezentantului societăţii, Dl. Vasile Mândru, la cinematograful „Sidoli", telefon 2059 şi la biroul de agentură şi comision Mândru, tel. 1516.

x Viaţa glorioasă a impresar, care a lansat revista de mare spectacol pe scena americană şi a descoperit vedetele ajunse apoi celebre: Eddie Cantor, Barbara Stanwyck, Joan Crawford, Ruby Keeler, a fost realizată în „Regele Femeilor" filmul nou, complect, în 18 acte, 3600 metri, ce rulează azi la „Scala".

Preţurile la SCALA

14, 10 şi 5 lei

DE VANZARE casă de raport 4 apartamente. Preţ avantajos. A se adresa proprietar în curte. Ghica Vodă Nr. 13.

UMBRELE bune cu preţuri de 40% mai eftine ca în altă parte cât şi reparaţiuni de tot felul obţineţi LA LEON care s'a mutat în str. I. C. Brătianu 113 lângă farmacia Racoviţă.

PIERDUT buletinul biroului populaţiei Iaşi pe numele Băjenaru Tudor din str. Oancea No. 38.

Se declară nul.

Azi la Phoenix

INGERUL

cu Marlene Dietrich

-- şi --

VENINUL

cu CRARLES BOYER

CÂND SUFERIŢI DE PICIOARE

Uşurare în 30 de secunde

Picioare dureroase, umflate; bătături arzătoare cari înţeapă şi sfâşie. Iată un remediu sigur şi uşor. Produce uşurare imediată şi vă scapă pentru totdeauna de bătături, cu rădăcini cu tot, fără durere şi fără pericol. Adăugaţi Saltrates Rodell în apă fierbinte până ce aceasta devine lăptoasă. Îndată ce veţi muia picioarele Dv. dureroase şi obosite în această baie miraculoasă, veţi simţi cum oxigenul degajat de aceste săruri curative vă liniştesc nervii iritaţi. Sărurile medicale pătrund în pori; reduc umflăturile, moale calozităţile şi bătăturile pe cari le veţi extrage cu uşurinţă. Vindecă picioare suferinde şi le readuce în perfectă stare. Cereţi chiar azi un pachet cu Saltrates Rodell dela farmacistul sau droguistul Dv. Succesul vă este garantat, sau în caz contrariu, vi se înapoiază toţi banii.

IMPORTANT. — 10.000 pachete reduse pentru propagandă sunt vândute cu preţul de Lei 10. Cumpăraţi unul de încercare. Pentru economie cumpăraţi un pachet normal sau pachetul dublu pentru uz familiar.

Doctor

GR. A. DIMITRIU

Asistent Universitar

Boli de piele, sifilis, venerice

Consult: 2-4, 6 8 p. m.

Str. Păcurari No. 5

(Deasupra Farmaciei Căpăţână)

Azi la Sidoli

LILIACUL

cu Lidya Baarova

Al doilea film

Seria 2-a şi ultima

ZORRO

Jurnalul „Paramount"

WAGONS-LITS // COOK

Agenţia Iaşi, Piaţa Unirii 1

şi-a mutat birourile în Str. Lăpuşneanu 47, cu începere de la 10 Mai 1939.

PUBLICAŢIUNE

Având în vedere că termenul pentru depunerea cărţilor de imobil expiră la 23 Mai 1939 şi cum până la acea dată mai sunt câteva zile, invităm pe toţi Domnii proprietari de imobile din acest oraş să facă aceste cărţi pe care să le depună din timp la Comisariatul de poliţie din care face parte imobilul.

Dacă nu se vor depune din timp cărţile de imobil înşându-se în ultimele zile, se vor produce aglomeraţii prea mari şi în acelaşt imp nemulţumiri, ceiace se poate evita dacă se vor depune cărţile de imobil din timp.

Chestorul Poliţiei Iaşi,
GH. LEAHU

Vând avantajos

teren 700 m. p. în staţiunea climaterică Bugaz (Cetatea-Albă) în plin centru, vis-a-vis de grădina publică. 20 m. de plajă, 100 m. de gară. *Minunat p. Sanatoriu, dispensar, hotel restaurant, vilă etc.*

Adresa: Av. C. Gheorghiu, Ralet 2

x Inainte de a vă cumpăra vin, treceţi şi gustaţi vinurile dela desfacerea din str. A. Cuza No. 27, casele Teitler (fostă Poşta veche)

ULTIMA ORA

Astăzi la Londra
consiliu de miniştri decisiv
în privinţa acordului cu Rusia

Londra 24.—Lordul Halifax a părăsit eri Geneva, plecând la Paris. De acolo va veni azi dimineaţă la Londra, pentru a participa la şedinţa consiliului de miniştri.

Această şedinţă este dedicată exclusiv raportului pe care îl va face dl. Halifax asupra acordului anglo-rus.

Hotărârea consiliului va fi comunicată imediat la Moscova.

Lordul Halifax a dat a înţelege la plecarea sa din Geneva că înţelegerea s'a făcut, urmând a se îndeplini formele protocolare.

Ministrul de externe al Angliei este convins că propunerile franco-ruse trebuesc acceptate de guvernul englez.

D-sa va susţine acest punct în consiliul de astăzi.

Redactarea definitivă a acordului general se va face în cursul săptămânei viitoare.

*

Paris 24.— Dl. George Bonnet a părăsit aseară Geneva, plecând spre Paris.

D-sa a refuzat să facă declaraţii presei, dar s'a arătat optimist de mersul tratativelor cu Rusia.

Dl. Bonnet a plecat cu o zi mai devreme dela Geneva, pentru a fi la Paris în ziua când se ţine consiliul de miniştri decisiv, de la Londra.

*

Paris 24.— Ziarul „Paris Midi" arată că la Geneva s'a stabilit o înţelegere virtuală între. Franţa, Anglia şi Rusia, în vederea acordului definitiv.

Înţelegerea s'a făcut pe baza punctelor propuse de Franţa, în spiritul înţelegerei cordiale din 1904, întervenită între Regele Eduard VII, Ţarul Nicolae şi preşedintele Franţei.

*

Londra 24.-Agenţia Reuter transmite :

Marea Britanie aşteaptă răspunsurile la sondagiile pe care le-a făcut în ţările din estul Europei cu privire la atitudinea lor faţă de o eventuală alianţă anglo-franco-sovietică.

Se afirmă că Turcia, ale cărei relaţii cu Sovietele sunt foarte cordiale, ar primi cu satisfacţie o asemenea alianţă şi că Grecia ar aproba deasemeni un pact de acest fel, în special date fiind legăturile ei strânse cu Turcia.

Se subliniază că problema Extremului Orient nu este cuprinsă în cadrul alianţei, care ar fi mărginită la rezistenţa faţă de o agresiune în Europa.

*

Varşovia 24.—Noul ambasador al Rusiei la Varşovia a prezentat eri scrisorile de acreditare preşedintelui Republicei.

Amănunte
despre accidentul reginei-mame Mary

Londra 24.—Senzaţia zilei o constitue accidentul de automobil al Reginei-mame Mary.

Ziarele publică amănunte şi fotografii de la locul accidentului.

Maşina regală a fost ciocnită de o camionetă, la o intretăere de străzi.

Imediat după accident, Regina a fost transportată în casa unui medic din apropiere, pentru a i se da îngrijiri.

Martorii oculari arată că Regina şi-a păstrat calmul, păstrându-şi zâmbetul pe buze.

In casa medicului, Suverana a spus :

— Aşi dori o ceaşcă cu ceai. E tot ce vreau.

S'a constatat că Regina a suferit doar răni superficiale.

Lordul Hamilton şi lady Asquith, care se aflau în aceiaşi maşină, au suferit răni mai serioase.

De asemenea şi şoferul a suferit o comoţie.

Ancheta a stabilit că vina o poartă şoferul camionetei.

*

Imediat după accident s'a telegrafiat în Canada.

Trenul în care se aflau Suveranii Angliei a fost oprit în staţia Streiberg şi li s'a adus la cunoştinţă vestea.

S'au cerut lămuriri la Londra, iar la sosirea trenului regal în staţia Jackisch s'a arătat Suveranilor că accidentul nu e grav.

Vestea a fost primită cu bucurie, deoarece exista temerea că Suveranii îşi vor întrerupe călătoria, fiind nevoiţi să plece imediat în Anglia.

*

Accidentul Reginei Mary nu va avea nici o urmare.

Atât numai că Suverana va trebui să-şi petreacă ziua de 26 Mai, când împlineşte 72 ani,— în casă.

*

Avionul american Yanchee Clipper, care face cursa New York-Marsilia, a sosit eri la Southampton în Anglia, spre a vizita Anglia.

Hidroavionul a adus o jerbă de flori pentru Regina Mary, trimisă de ambasadorul Statelor-Unite la Paris.

Preşedintele Statelor-Unite
va fi invitat să viziteze Anglia

Londra 24.—Se anunţă că în discursul pe care îl va rosti la 8 Iunie, cu prilejul recepţiei de la Whashington, Regele George va invita pe d-na şi d. Poosevelt să facă un voiaj în Anglia, în vara viitoare.

Presa germană anunţând această ştire, precizează că deoarece în vara viitoare urmează să aibă loc alegeri prezidenţiale. Regele Angliei nu va învita pe dl. Roosevelt personal, ci pe preşedintele Statelor-Unite.

*

Zborul în stratosferă
o performanţă a aviatorilor ruşi

Paris 24.—Din Moscova se anunţă o nouă performanţă a aviatorilor ruşi în sborul stratosferic.

O escadrilă de bombardament a reuşit să sboare de la Marea Nordului la Marea Neagră, numai prin stratosferă, la o înălţime care n'a mai fost atinsă până acum de astfel de avioane.

Escadrila a simulat şi un bombardament aerian.

PRIETENIA
dintre Belgia şi Olanda
Declaraţiile reginei Wilhelmina şi ale regelui Leopold

Bruxelles 24.—Eri au avut loc mari serbări cu prilejul vizitei reginei Wilhelmina a Olandei.

Seara s'a dat un banchet în onoarea Suveranei.

La şampanie, Regele Leopold a rostit un discurs arătând legăturile din trecut dintre Belgia şi Olanda şi dorinţa de pace a celor două ţări.

Este o legătură spirituală şi morală care e mai tare decât orice acord, a spus regele Belgiei.

A răspuns regina Wilhemina, subliniind prietenia olando-belgiană şi necesitatea unei colaborări a Ţărilor de Jos.

Suverana a închinat pentru poporul belgian şi regele său.

La Paris s'a inaugurat
Expoziţia de propagandă turistică românească

In ziua de 10 Mai a. c., a avut loc la Paris inaugurarea Expoziţiei de Propagandă Turistică Românească, organizată de Subsecretariatul de Stat al Propagandei.

Această expoziţie s'a deschis în sala „Le Grand Atelier", din Bd. Hausman.

Ea coincide cu a 15-a adunare genarală a consiliului central al Turismului Internaţional.

Materialul expus se compune din fotografii cu caracter turistic, alişe şi cusături româneşti.

In sala de proecţie cinematografică, care se află alături de sala expoziţiei, s'au organizat prezentări ale filmelor de propagandă românească, executate în studioul Subsecretariatului de Stat al Propagandei, precum şi prezentări zilnice de filme de propagandă.

Deoarece această expoziţie coincide cu adunarea consiliului central al Turismului Internaţional la Paris, ea este o bună ocazie de propagandă turistică, realizată cu mare folos.

Un ucenic electrocutat
în str. Lăpuşneanu

O impresionantă nenorocire s'a întâmplat azi dimineaţă în str. Lăpuşneanu la magazinul „Gavrileteanu".

Ucenicul Dămăceanu D-tru în vârsta de 16 ani, pe când lucra în atelier a pus mâna pe o sârmă electrică, fiind electrocutat mortal.

Tânărul Dămăceanu a fost angajat abia acum 2 zile. Victima este din str. Socola.

Pentru magistraţii suferinzi

Bucureşti 24 —In urma cererei Asociaţiei magistraţilor dl. ministru Victor Iamandi a intervenit la ministerul sănătăţii, pentru a se veni în ajutorul magistraţilor suferinzi.

S'a cerut să se acorde reduceri magistraţilor în staţiunile balneare şi climaterice în care statul are instalaţii.

x La o masă copioasă nu trebue să lipsească „Borvizul de Borsec".

CEL MAI BUN cumpărător
str. Brătianu 82

DOCTOR
SOLO SCHREIFEL
SPECIALIST IN
BOLI DE PIELE, VENERICE, SIFILIS
Diagnosticul precoce al sifilisului prin examenul ultra-microscopic
DIATERMIE
Raze ultra-Violete
Consultaţii şi tratamente
7—10 dim. şi 2—9 seara
Str. Anastasie Panu 70
Peste drum de Bis. Sf. Neculai

A bătut piatra în regiunea Cotnarului

In cursul zilei de eri o puternică ploae însoţită de grindină s'a abătut în regiunea Cotnarului.

Viile au suferit mult, recolta fiind aproape complect distrusă.

Pagubele sunt foarte mari.

Ştiri poliţieneşti

Isprava unui ademenitor de minore

D. comisar Crăciun Nicolae şeful poliţiei Ungheni a arestat pe un anume Cernov. Gh. ademenitor de minore.

Cernov a fost în ziua de 19 Mai la Chişinău, unde a ademenit pe minora Marusia Ciobanenco, în vârsta de 16 ani, servă la d. Haim Bruşman, luând-o cu el cu scopul de a o specula.

Din declaraţiile Marusiei reesă, că aceasta a vândut-o la trei indivizi, pentru 60 lei.

Cernov însă neagă acuzaţiile. Atât Cernov cât şi minora Marusia au fost trimişi la Chestura locală.

Cu o adresă specială au fost înaintaţi la Chişinău unde vor continua cercetările.

*

Bătae la baţie. — A fost internat la spitalul „Sf. Spiridon" la clinica de urgenţă Duru Nicolae din str. Paiu 7 care fiind în stare de ebrietate a insultat pe cârciumarul Chipircischi Isac din str. Sărărie 6, încercând să-l lovească.

Acesta însă l-a izbit pe Duru, cu capul de bordura trotuarului.

Cu Salvarea a fost transportat la spital.

*

Incercări de sinucidere. — Vasile Asiminonesei din str. Malu 8, a încercat să se sinucidă.

A intrat în magazie şi a pus un streang de tavan încercând să se spânzure.

A fost salvat însă la timp, de fetiţa Aneta Rom din acea curte, care l-a surprins pe sinucigaş în timpul operaţiei.

Copila a tăiat funia.

Sinucigaşul de ruşine a dispărut.

— Locuitorul Ioan Gârneaţă din str. Cirie 50 a încercat să se sinucidă injunghiindu-se cu un cuţit în abdomen.

A fost internat la spitalul „Sf. Spiridon".

— A fost pansat la spitalul „Sf. Spiridon" Teodor Petruş din str. Gheorghiu 3, care a vrut să-şi tae beregata.

ORA 12

Noi incidente la Danzig

Varşovia 24.—In noaptea de Luni spre Marţi s'au produs noi incidente la Danzig.

Un grup de naţional-socialişti au devastat locuinţa vice-comisarului polonez din Danzig, pentrucă el a făcut ancheta în incidentele anterioare.

Comisarul general al Poloniei a adresat o notă de protest la senatul din Danzig.

*

Senatul oraşului Danzig a trimis o notă la Varşovia, prin care respinge explicaţiile date de guvernul polonez asupra incidentelor dela Karlhol.

O interveeţie la Berlin

Danzig 24.—Se anunţă că o delegaţie de naţional-socialişti va pleca la Berlin, pentru a face un raport asupra situaţiei în faţa autorităţilor germane. Delegaţia va cere intervenţia Reichului.

Acţiunea teroristă din Anglia

Londra 24 —S'a pus o pază severă la British Museum, deoarece directorul muzeului a primit o scrisoare de ameninţare din partea republicanilor irlandezi.

Scotland Yard-ul a primit informaţii că pentru astăzi se pregătesc acte criminale la câmpul de curse de la Epsom.

Diverse

Londra 24.— Guvernul a luat o serie de măsuri militare în coloniile din Africa de Sud.

*

New-York 24. — Submarinul „Squales" a fost blocat în fundul oceanului.

Au plecat în ajutor mai multe vase,

Până acum, echipaiul n'a putut fi salvat.

Amatori fotografi
Developaţi, copiaţi, măriţi la
Fotograful Z. WEISS
Piaţa Unirii

Găsiţi Rollfilme, Pakfilme, Plăci Agfa, Kodac etc. cu preţurile fabricei. — Se copiază, se măreşte şi se developează gratuit la Studio Fotografic
Weiss PIATA UNIRII

Sute de reviste grandioase! Mii de dansatoare superbe! Zeci de cântăreţi extraordinari! Sute de şlagăre muzicale! Zeci de dansuri noui! Se văd, se lansează! Se fredonează în filmul complect nou!

REGELE FEMEILOR

18 acte. 3600 metri. Pentru prima oară filmul întreg, cu

William Powell
Mirna Loy
Luise Rainer

In acelaş program excepţional

Suflete pe mare

filmul de interesante aventuri, cu

Gary Cooper
George Raft
Frances Dee
Olimpya Bradna

Azi la SCALA

Semnificaţia alianţei italo-germane
Comentariile presei franceze

Paris 24. — Presa franceză, comentând alianţa italo-germană, scrie că acest acord urmăreşte ca puterile axei să fie lăsate în pace în căutarea spaţiului lor vital.

Atunci când revendicările lor nu vor mai putea fi realizate fără vărsare de sânge, războiul va deveni inevitabil.

Ziarele mai arată că protocolurile secrete pe marginea acestui pact, ce urmează a fi semnate în curând, sunt mult mai importante decât acordul.

*

Londra 24.— Corespondentul din Roma al ziarului Times se ocupă de zvonul care a circulat la Roma şi în alte părţi, pretinzând că Italia ar urma să fie obligată a denunţa acordul italo-britanic, încheiat anul trecut.

Ziarul scrie : „Se poate spune cu toată autoritatea că în momentul de faţă nu există niciun indiciu despre o asemenea intenţie din partea guvernului italian".

*

Berlin 24 — Contele Ciano a părăsit eri Berlinul, plecând spre Roma.

Fuehrerul Hitler a avut aseară o conferinţă cu şefii armatelor de uscat, de pe apă şi aeriene.

x Tenul iritat de vânt şi de frig se înfrumuseţează repede şi admirabil întrebuinţând Crema Miraculoasă preparatul Laboratorului Dr. A. Ratianu Iaşi, str. Cuza Vodă 83.

Această minunată cremă albeşte şi catifelează pielea, distrugând petele şi coşurile depe obraz. Se trimite contra ramburs oriunde se cere.

Atitudinea Japoniei

Tokio 24.—Comentând acordul de la Berlin, cercurile japoneze arată că acest pact poartă până acum două semnături. Japonia încă nu a pus-o pe a sa.

Pentru moment, conducătorii niponi sunt preocupaţi de tratativele anglo-ruse şi situaţia concesiunilor din China ; în al doilea rând se interesează de pactul anti-komintern.

Numai după o examinare amănunţită a situaţiei, se va decide aderarea Japoniei la acord.

ANUL XXXVI No. 9648

ABONAMENTE:
Lei 350. . . . . pe un an
„ 180. . . . . „ 6 luni
„ 90. . . . . „ 3 luni
„ 35. . . . . „ 1 lună
„ 1500. . . . Instituții publice

Atelierele tipografice „Opinia"
IAȘI STR. LAPUȘNEANU 37

1 LEU

OPINIA

Ziar popular cotidian

VINERI 26 MAI 1939

TELEFOANE
Redacția. . . . . No. 1293
Administrația . . . . . „ 1299
Serv. de noapte redac. . . „ 1436

Redacția și Administrația
IAȘI STR. LAPUȘNEANU 37

Director C. R. GHIULEA

BIBL. UNIVERSITĂȚII -IAȘI-

DEFINIȚIILE PRIMULUI MINISTRU

Trebue să reținem cu atențiune specială, declarațiile făcute de Primul-Ministru, marelui cotidian francez „Le Temps". Nu suntem nici fasciști, nici naziști, nici politicieni; suntem democrați fără demagogie, realizatori fără vorbărie zadarnică; adversari ai profesiunii parlamentare, dar partizani ai reprezentanței alese și ai libertății de a vorbi și a scrie fără licențe,—a spus primul-ministru, gazetarului partizian, spre a-i lămuri asupra concepției și programului călăuzitor al actualului regim.

Cuvintele președintelui de Consiliu au o îndoită valoare, mai ales în momentul de față când este convocat corpul electoral pentru alegerea noului Parlament.

Dl. Armand Călinescu dela început, chiar din prima zi când s'a instalat regimul actual, a ținut să aducă o promptă ordine în limpezirea ideilor, cu aceeași voință hotărâtă ce caracterizează măsurile și opera d-sale în sectoarele vieții de stat. D-lui Armand Călinescu îi plac cuvintele clare și programele precis cristalizate; așa precum țara întreagă dorește să aibă imaginea justă a oricărei activități de Stat. Suntem un popor cu o vădită repulsie față de încâlcirea gândurilor. Țăranul român vorbește scurt dar răspicat și acționează cu tact dar hotărât.

Primul ministru a readus deci limbajul vieții publice la obîrșia lui firească și pe linia de mișcare a oamenilor creatori care prefera fapta, vorbelor. In câteva cuvinte a înfățișat o întreagă concepție cârmuitoare; în două fraze a prezentat cel mai substanțial program pe care l'a cunoscut poporul român în cursul evoluției sale politice.

In al doilea rând, cuvintele au o deosebită valoare fiindcă ele vin din partea șefului guvernului și a unui om de o probitate sufletească covârșitoare. Ele au fost și vor fi respectate întocmai. Demagogia, fiind alungată din arena vieții naționale, în locul ei a fost reabilitată demnitia, ceeace înseamnă sensul real al evoluției statului modern. Dragostea față de popor nu trăește în vorbe și nu se teoretizează prin lozinci efemere. Ea consistă în înțelegere spirituală și se exprimă printr'o profundă și structurală acțiune de înoire și progres în mijlocul satelor.

Iată semnificația adâncă a punctelor de orientare dela cari pleacă primul ministru,—îndreptățit fiind să vorbească despre libertatea fără licențe, parlamentarism fără profesioniști politicieni, și să lămurească opinia publică a Occidentului că regimul din România nu este nici fascist, nici nazist.

Din toată lumea

Postul de radio-emisiune

D. Ministru P. Andrei, înconjurat de artiști, a fost întrebat de soarta unui post de radio-emisiune la Iași.

Ministrul educației naționale a răspuns:

— „Până în toamnă, Iașul va avea un post model de radio-emisiune".

Să nădăjduim.

Americanii nu cred într'un război european

Ultimul sondaj în opinia publică americană asupra întrebării dacă va fi sau nu război anul acesta în Europa, a dat următoarele rezultate:

32 la sută: da
68 la sută: nu.

In Aprilie trecut, răspunsurile la aceiași întrebare au dat acest rezultat:

51 la sută: da
49 la sută: nu.

Răspunsurile negative au fost motivate precum urmează:

1) „Puterile europene fac „bluff".
2) „Nici o națiune nu dispune de suficienți bani pentru a purta un război".
3) „Europenii știu că de astădată America nu va mai împrumuta bani pentru un război".

Cea mai scurtă licitație

Acum câtva timp s'a deschis o licitație „Dürer" la Lipsca, în cuprinsul căreia s'au vândut câteva capodopere. Dar nu prin asta e importantă această licitație.

De fapt, licitația n'a durat nici o secundă, căci în chiar clipa când se anunța deschiderea vânzării, un reprezentant al consorțiului de artă „Colnoghi" din Londra a anunțat:

— Am delegația să plătesc orice sumă și să depășesc orice concurență!

In fața acestei declarații, licitația s'a închis, bătând un record, căci prețurile au fost în raport invers proporțional cu scurtimea vânzării. Suma încasată s'a ridicat la 160.000 lire sterline (cam 160 milioane lei).

A fost, desigur, cea mai scurtă licitație...

Omul care nu doarme

Există o boală a somnului, după cum există una a insomniei. Se cunosc, în această privință, cazuri extraordinare. Așa de pildă, un maharajah n'a dormit de douăzeci de ani, iar în tot acest timp, ca să se distreze, a pus să fie otrăviți nu mai puțin de 35.000 supuși.

Iar la Budapesta, d. Kon, n'a dormit din 1915, când a fost rănit pe frontul galițian. D. Kern nu cunoaște niciodată ce este nevoia de somn. El lucrează la două birouri, la una ziua, la altul noaptea. Vorbește 6 limbi, printre cari și româna, și știe Biblia pe de rost.

Și un ultim detaliu: d. Kern mănâncă bine de opt ori pe zi, cântărește 89 kg. și e foarte bine dispus.

Didactică nouă

In școlile din Anglia a fost inaugurată o nouă metodă de a preda geografia și istoria.

Pereții claselor sunt acoperiți cu panouri de sticlă, care reprezintă geografia fizică, politică și economică a țării. Un întreg sistem de lămpi electrice colorate, instalate sub sticlă, colorează într'o singură nuanță, după dorința profesorului, diferitele aspecte ale hărții.

In felul acesta se întipăresc în memoria copiilor, în culori vii diferitele aspecte ale țării lor.

Metode asemănătoare sunt întrebuințate pentru predarea istoriei și economiei politice. Aceleași mijloace sunt folosite și în școlile primare, unde copiii învață alfabetul... colorat.

Cetiți în Pag. 4-a Ultima Oră

∴ Un nou transatlantic ∴

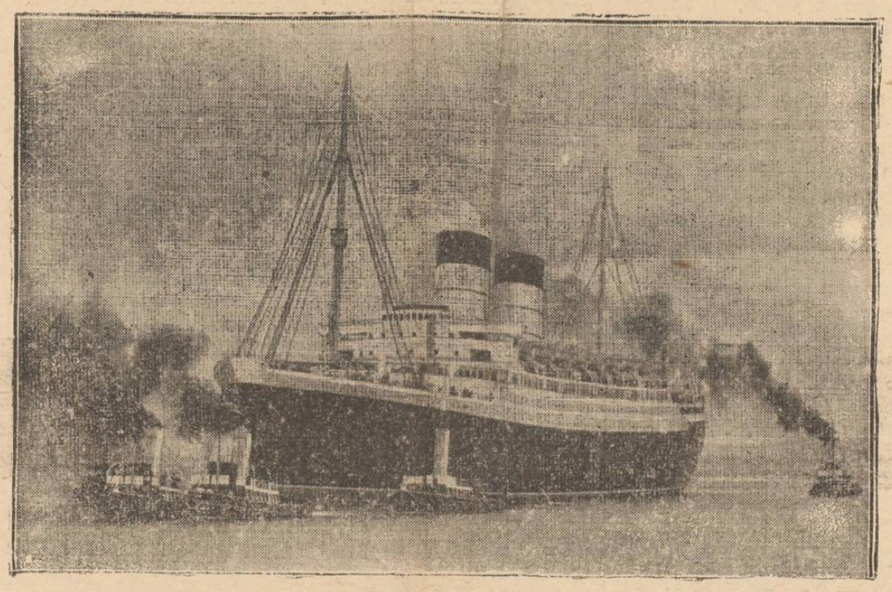

O societate engleză de transport a construit un nou și mare vapor de cursă lungă (înfățișat în cliseu). Vasul a primit numele „Mauretania", în amintirea marelui vapor cu același nume, care zeci de ani a purtat pavilionul britanic pe întinsul oceanelor, până când a fost scos din uz din cauza vechimei.

Noul „Mauretania" va porni în primă cursă spre America, în cursul lunii Iunie.

Dl. prof. dr. C. Parhon
savantul cu renume mondial
a fost ales membru al Academiei Române

Academia Română, într'o ședință recentă, a ales membru, cu unanimitate de voturi, pe d. prof. dr. C. Parhon, titularul catedrei de endocrinologie, a facultății de medicină din București.

D. prof. dr. Parhon, este cel mai mare neurolog și psihiatru al țării.

D-sa, dinpreună cu Biedl, Maronon, Pende, Hirsch, Lucien, Parisot, Richard, au pus bazele acum 30 de ani, unei noi norme în medicină denumită: „endocrinologie, care a evoluat, devenind astăzi o știință fundamentală.

Concepțiile d-lui prof. dr. C. Parhon au străbătut pretutindeni, devenind o știință universală.

In marile centre științifice din lume, numele savantului român prof. dr. C. Parhon este cunoscut, iar personalitatea d-sale apreciată.

D. prof. dr. Parhon a fondat acum 20 ani în România Societatea de Neurologie, Psychiatrie, Psichologie și Endocrinologie.

T. d. prof. Parhon a scos în anul 1909, dimpreună cu d-rul Goldstein, primul tratat de Endocrinologie din lume.

De orașul Iași, Profesorul Parhon este foarte legat, căci marea sa operă științifică a întemeiat-o în acest oraș, — creiînd în jurul spitalului Socola cel conducea, o școală medicală românească, ai cărei elevi, rămași la Iași, sunt: prof. dr. Ballif, d-na dr. Stelănescu Parhon și dr. Ornstein.

D. prof. dr. Parhon a fost profesor de boli nervoase, al facultății de medicină în Iași, din anul 1912 până în 1933 când a fost chemat prin vot unanim la facultatea de medicină din București.

Intre anii 1922—1925, d. prof. dr. Parhon a fost decanul facultății de medicină din Iași.

Alegerea de astăzi a d-lui prof. dr. Parhon bucură pe toată lumea și în special pe foștii lui elevi, care văd în această distincție recunoașterea muncei depuse de maestrul lor.

BRUTUS

Vizita Suveranilor britanici în America

Regele George VI al Angliei și regina Elisabeta își continuă vizita în Canada, unde sînt primiți cu mare dragoste de către autorități și public.

Iată, în cliseu, un aspect dela vizita suveranilor britanici în orașul Montreal.

Câteva amintiri
despre prima Școală normală superioară din Iași
de Vasile C. Brăescu

Vechiul ziarist ieșan d. Vasile Brăescu, scoate acum la Chișinău ziarul „Tribuna Basarabiei", organ de cultură națională. In ultimul număr al ziarului, dl. Brăescu își deapănă interesantele amintiri de acum câteva decenii, când ființa la Iași prima Școală normală superioară.

In cele ce urmează, reproducem cu plăcere aceste instructive amintiri:

Am fost un martor ocular și auricular ale cărui amintiri le voi arăta, în cele câteva linii care urmează. Am avut grijă să-mi verific amintirile mele cerând lămuriri de la o proeminentă figură a culturei ieșene, care întotdeauna a fost și este și azi în ritmul viu al vremei.

Am căpătat ample lămuriri, încât rândurile de mai jos ale „Tribunei Basarabiei" vor conține adevărul controlat la sursă.

*

Prima școală normală superioară din Iași a fost deschisă la 1880. Primul ei director a fost profesorul de matematici de la Facultatea de științi din Iași, fostul Rector al Universității ieșene, fruntaș al fostului partid liberal, și fost elev al școalei normale de la Paris,—Constantin Climescu.

România a avut doi elevi bursieri ai școalei normale superioare dela Paris, lucru extrem de rar pe atunci ca un străin să devie bursier la acea școală: pe Const. Climescu și pe bătrânul Gheorghe Mârzescu, fost de mai multe ori ministru, un om cu o vastă cultură, eminentul profesor de drept civil la Facultatea de Drept din Iași.

Un amănunt care-l dețin dela d-na Zoe G. Mârzescu, soția lui Georgel Mârzescu: Când C. Climescu și Gh. Mârzescu plecau spre Paris la învățătură superioară, erau aranjați ca Mârzescu să facă matematicele și Climescu dreptul; destinul și l'au schimbat ei în tren când mergeau spre Paris. Climescu a făcut matematicele și Mârzescu dreptul.

*

Directorii care au urmat apoi la conducere pe Conu Costache Climescu au fost profesori ai Universității din Iași, majoritatea cu mare renume în țară și peste hotare: Coco Dimitrescu-Iași (marele savant și filosof). I. G. Stravolca (de la Fac. de Fizico-

(Continuare în pagina 2-a)

Telegrama d-lui prim-ministru
către I. P. S. Mitropolit Nicodim

I. P. S. Mitropolit Nicodim a primit următoarea telegramă dela d. președinte al consiliului de miniștri:

„Mulțumesc I. P. S. Voastre, preoților, cântăreților, călugărilor, călugărițelor, funcționarilor și personalului bisericesc din cuprinsul Eparhiei Moldovei, pentru simțitele sentimente românești exprimate, cât și pentru prilduitoarea contribuțiune adusă la sporirea fondului de înzestrarea armatei".

Președ. consiliului de miniștri,
ARMAND CĂLINESCU

ROBA ROȘIE
PENTRU PROFESORII UNIVERSITARI

Dl. prof. dr. Tănăsescu, rectorul Universității, a făcut de curând o vizită la Facultatea de drept din București.

Cu acest prilej, d-sa a văzut că profesorii acelei facultăți, în frunte cu d. rector Stoicescu și dl. decan G. G. Mironescu—consilier regal—poartă robe.

Roba profesorilor din capitală este roșie, căptușită cu hermină.

Uniforma aceasta va fi extinsă la toate Universitățile.

De altfel și în lege e prevăzută uniforma pentru profesorii universitari.

Rămâsese numai să se fixeze forma.

La București s'a împrumutat modelul robei de la magistrați Astfel că toți profesorii universitari vor purta la cursuri robe.

Uriașa înarmare navală
a Angliei

In Anglia domnește o mare febră de înarmare. Zilele acestea a fost lansat un nou mare crucișător „Prințul Walesky" de 35.000 tone. Este al doilea mare vas din acest tip lansat în ultimul timp.

In lucru se găsesc: 9 dreg-nouthuri, 6 vase pentru aviație, 25 crucișătoare, 40 torpiloare, 24 vapoare militare de transport, 3 lansatoare de mine și 15 submarine. In curând va începe construcția a 20 vase mici de câte 900 tone de o construcție specială.

Fabricile de armament englez livrează marinei militare lunar 80 tunuri navale grele. In primul trimestru al anului curent parcul naval militar englez a fost majorat cu 20 vase de diferite tonaje. După cum anunță ziarele engleze, în arsenalele navale se găsesc 2000 tunuri pentru echiparea vaselor comerciale la caz de nevoie. Circa 1000 vase comerciale vor putea fi prevăzute cu tunuri obișnuite sau grele. Peste 10.000 ofițeri ai vaselor comerciale urmează cursuri pregătitoare în vederea transformării marinei comerciale în marină militară.

Progresele chirurgiei
Lecuirea cancerului.—Operații la inimă. Tuberculoza și bolile glandei tiroide.

Al 63-lea congres al chirurgilor germani, ținut de curând la Berlin, a adus în discuție o serie de probleme interesante de ale medicinei moderne.

Foarte multe comunicări au fost consacrate combaterii cancerului, care de altfel de mai mulți ani concentrează asupră-și toată atențiunea. O privire retrospectivă ne arată unele succese în lupta contra acestei boale.

Cazurile de cancer operate reprezintă 40 până la 50 la sută din toate cazurile diagnosticate. In trecut erau numai de 10 la sută și dacă astăzi se vorbește că aproximativ 60 la sută din operații duc la vindecare definitivă, cifra aceasta, având în vedere statisticile incomplecte, este mai de grabă prea mică decât prea mare.

Afară de operație, joacă și astăzi un rol însemnat iradiația. Intr'adevăr, razele Röntgen, respectiv razele de radium, pot distruge celulele tumorilor în stadiu de ramificare. Apoi s'a recomandat să se examineze cu îngrijire un mare număr de persoane, căci în modul acesta se descoperă multe cazuri de cancer neștiute până acum.

*

Deasemenea au prezentat un interes mare comunicările privitoare la operații la inima vie, cari altădată erau o senzație, dar astăzi nu mai sunt ceva neobișnuit. In tot cazul, condiția principală pentru succes este ca operația să se facă în foarte scurt timp după rănirea inimii. Așa de pildă, a fost prezentat adunării un tânăr, (de care s'a mai vorbit), care acum trei ani a primit o înțepătură în inimă, în timpul unui joc de-a pieile roșii. Prin coaserea repede a rănii, băiatul a putut fi tămăduit complect. O statistică a arătat că, din 23 de asemenea operații, nu mai puțin de 16 ani au adus vindecarea perfectă.

Pe tărâmul tuberculozei, atrage iar mare atențiune tuberculoza rinichilor. Boala aceasta suferă o complicație prin faptul că, probabil, are mai multe forme. Tot așa deșteaptă un viu interes ulcerele la stomac și intestine, atât de mult răspândite. Prin operație, de multe ori stomacul se micșorează foarte mult.

*

(Continuare în pagina 2-a)

Cold Cream Werner
inalterabil întreţine frumuseţea, precum şi
Crema Camforată
veritabilă în borcane originale, numai la
FARMACIA WERNER
IAŞI — PIAŢA UNIREI

Străjeri şi Strejărițe
Cumpăraţi pantofi abi de calitate bună
la mag. „QUADRAT"
STR. ŞTEFAN CEL MARE 15

TYP
Purgativ Laxativ

DOCTOR
Iosif Goldenberg
medic de spital
Specialist in:
BOLI DE PIELE
SIFILIS-VENERICE
str. Palat No. 2
Cons. 8-11 a. m. 3-8 p. m.
Telefon 1256

DOCTOR
Elena Preda
Derevici
Medic asistent al Spitalului Socola
Boale nervoase şi ale glandelor cu secreţiuni interne
Analize hormonale. — Diagnosticul biologic alsarcinei — Tratamentul sifilisului nervos
aşi, str. Vasile Conta 32
Cons. 4—6 p. m.

Dr. Stere Ştefăniu
Medic de Spital şi al Casei Asig. Sociale
Boli şi operaţiuni de nas, gât şi urechi
S'A MUTAT
în Str. A. D. XENOPOL 1
(Casele Farm. Adace), Piaţa Sft. Spiridon etaj I
Cons. 3—6 d. a.
Telefon 1102

DOCTOR
Alex. Moruzi
Profesor Universitar
Medic Primar Director
Cons. zilnic 4—6 p. m.
Chirurgie generală
Chirurgie nervoasă
Str. Păcurari No. 5
(deasupra farmaciei Căpăţînă)

Dr. H. Ochs
Medic de Spital
Specializat la Paris. Fost asistent al Prof. Gosset
BOLI CHIRURGICALE
INTERNE
Strada Cizmăriei No. 5
Consultaţiuni 2—6 p. m

Doctor
GR. A. DIMITRIU
Asistent Universitar
Boli de piele,
sifilis, venerice
Consult: 2-4, 6 8 p. m.
Str. Păcurari No. 5
(Deasupra Farmaciei Căpăţână)

DOCTOR
ALEXANDRU LAMBESCU
Adm. Agregat Universitar
MEDIC PRIMAR
Chirurgie generală
şi Tuberculoză osoasă
Consultă şi operează în
Sanatoriul Mangalia

Doctor
Aurel Mihailescu
Medic al Spit. Sf. Spiridon
şi Casa Asigurărilor Sociale
BOLI DE RINICHI
GENITO-URINARE
Explorăţiuni şi tratamente prin cistoscopie, uretroscopie, curenţi de înaltă frecvenţă
Cons. 7—9 seara
Str. Lascar Catargiu 74
(lângă Piaţa Sf. Spiridon)

Institut de electro-radiologie medicală
Doctor
Gh. Costin
Specializat la Paris şi Viena
Medic la disp. p. Profilaxia tuberculozei şi Asig. Sociale Iaşi
Consult. medicale, radioscopii, radiografii, plămâni, inimă, stomac, ficat, rinichi, oase etc.
CONSULT 3—5 p. m.
S'a mutat în str. Vovidenie
No. 12 Telefon 1372

Corsete
Soutiene
elegante
şi eftine
— la —
Dunavetchi
STR. CUZA VODA 44
(vis-a-vis de Sfatul Negustoresc)

Dr. Adrian Ştefănescu
Medic de Spital
Consultă pentru:
Boli interne şi nervoase
METABOLISM BAZAL
Consult 4—6 p. m.
Str. Tăutu No. 2
Telefon 2269

De închiriat
2 camere, antreu, bucătărie, grădină.
mobilate sau nemobilate.
Zlataust 3, prin Elena Doamna.

Azi la Sidoli
LILIACUL
cu Lidya Baarova
Al doilea film
Seria 2-a şi ultima
ZORRO
Jurnalul „Paramount"

DOCTOR
I. Bernáth
Specializat la Viena în
Boli interne
BOLI de COPII şi SUGARI
Tratament şi diagnostic cu raze electrice
RAZE ULTRA-VIOLETE
Raze Farad şi Galwan
Iaşi Şos. Arcu 2
lângă Farmacia Irofto
Cons. 9-10 dim. şi 3-6. p. m.

Azi la Phoenix
INGERUL
cu Marlene Dietrich
— şi —
VENINUL
cu CRARLES BOYER

WAGONS-LITS // COOK
Agenţia Iaşi,
Piaţa Unirii 1
şi-a mutat birourile în Str. Lăpuşneanu 47, cu începere de la 10 Mai 1939.

VIN NEGRU VÂRTOS
" ALB
" VECHIU
" NOU
cumpăraţi dela depozitul din strada *A. C. Cuza Nr. 27* (CASELE TEITLER) fosta poşta veche

Informaţiuni

x **Dl. doctor MARCEL HELD, reintors în localitate, şi-a reluat consultaţiile în cabinetul d-sale din** *Iaşi str. Anastasie Panu No. 22, etaj.*

x Nu e un film care a mai fost văzut! „Regele femeilor" rulează azi la „Scala" într'o viziune nouă, filmul complect de 18 acte, 3600 m., timp de 3 ore şi un sfert! Un adevărat spectacol triumfal!

x **Dr. M. Segall** *Medic de spital, consultă zilnic boli de nas, gât şi urechi, în str. Cuza Vodă 83. Telefon 1767.*

x Pentru comenzi de BORVIZ DE BORSEC, adresaţi-vă reprezentantului societăţii, — Dl. Vasile Mândru, la cinematograful „Sidoli", telefon 2059 şi la biroul de agenturi şi comision Mândru, tel. 1516.

x Viaţa gloriosului impresar, care a lansat revista de mare spectacol pe scena americană şi a descoperit vedetele ajunse apoi celebre: Eddie Cantor, Barbara Stanwyck Joan Crawford, Ruby Keeler a fost realizată în „Regele Femeilor" filmul nou, complect, în 18 acte, 3600 metri, ce rulează azi la „Scala".

Publicaţie

No. 15391/1939. — Avem onoare a vă aduce la cunoştinţă că examenul de capacitate pentru ocupare de funcţiuni publice, prevăzut la art. 37 din legea statutului funcţionarilor publici, ce urma să aibă loc la 15 Mai a. c. a fost amânat la 10 Iunie a. c.

Având în vedere numărul mare de funcţionari dela comunele rurale, aflaţi în serviciu fără a fi avut examenul legal şi care urma să se prezinte la acest examen, precum şi redusele lor posibilităţi materiale pentru a suporta cheltuelile de transport şi întreţinere la Iaşi, în timpul cât ar dura examenul, am hotărât ca aceşti funcţionari să depună examenul la Prefectura respectivă. In acest scop la fiecare Prefectură se va ţine examen la 10 Iunie a. c. în faţa unei comisiuni formată din: Dvs. ca preşedinte, Dl. Primar al oraşului de reşedinţă, Dl. Director al Liceului şi preotul cel mai vechi din judeţ, ca membri; iar ca secretar al comisiunei va fi şeful cancelariei de la Prefectură.

După terminarea examenului veţi înainta Rezidenţiei Regale, copie după procesul verbal încheiat de comisiune şi tabloul candidaţilor prezentaţi, cu notele şi mediile obţinute.

Condiţiunile precum şi materia din cari vor fi examinaţi funcţionarii candidaţi, sunt acelea prevăzute în publicaţiile ce vi s'au trimis pentru examenul dela 26 Aprilie a. c. La Rezidenţia Regală a Ţinutului Prut, se va ţine tot la 10 Iunie examen de capacitate pentru toţi solicitatorii de posturi vacante în administraţiile locale din Ţinut şi anume: Adjia Generală a Ţinutului, Prefecturii, comune urbane, rurale şi nereşedinţe şi rurale.

La acest examen dela Ţinut se vor prezenta şi funcţionarii din Adjia centrală şi exterioară a Ţinutului precum şi funcţionarii com. urbane reşedinţe şi nereşedinţe cari au fost concentraţi sau din orice alte motive nu s'au putut prezenta la examenul din 26 Aprilie a. c. Se pot prezenta la acest examen şi funcţionarii angajaţi temporar la com. urbane reşedinţe şi nereşedinţe, dacă îndeplinesc celelalte condiţiuni legale pentru a putea fi numiţi în funcţiuni publice.

Vă rugăm a da dispoziţiuni în sensul prezentului ordin, tuturor unităţilor adetive din judeţ şi o întinsă publicitate prin poliţie şi posturile de jandarmi, asupra amânării examenului ce urma să aibă loc la 15 Mai a. c. pentru ca toţi cei interesaţi să poată lua cunoştinţă.

Rezident Regal,
ss. IONAŞCU
p. Conformitate, Theodoru

DE VÂNZARE casă de raport 4 apartamente. Preţ avantajos. A se adresa proprietar în curte. Ghica Vodă Nr. 13.

Magazinul
Cuibul Păsărilor
roagă Onor. clientela să-şi facă cumpărăturile conform orarului în vigoare

Dela Tribunalul militar

Tribunalul militar al Corpului 4 Armată prezidat de d. col. Edmond Munteanu, a judecat eri procesul diaconului Luca Iosif dela Mitropolie, acuzat de port ilegal de armă.

Din dezbateri rezultă că s'ar fi găsit la diacon cu ocazia unei percheziţii, un revolver, pentru care nu a avut autorizaţie. Revolverul îi fusese dat dela un schit, pentru a-l repara la Iaşi.

Tribunalul l'a achitat pe diaconul Luca, dar a dispus confiscarea armei.

— Un alt proces de port ilegal de armă a fost al elevului Const. Metsuki, din Iaşi. Acesta ar fi găsit pe stradă un revolver. Elevul a fost achitat şi arma confiscată.

— Au mai fost condamnaţi sold. Coropinski din 3 Graniceri la 15 zile închisoare pentru ofensa superiorului; sold. Mircea Spiridon din reg. 16 Dorobanţi acuzat de furt a fost condamnat la o lună închisoare.

— Au fost condamnaţi pentru ultraj cu lovire: P. Frunză din Mădârjac-Iaşi la 500 lei amendă; Timoftea Th. din Frumuşica-Botoşani la 1000 lei amendă; P. Boca şi Ion Ungureanu din Dolineşti-Botoşani la câte 1000 lei amendă şi Chirica Conia, din Ţarigrad Soroca la 300 lei amendă.

V.

Concurs judeţean al porumbului

Pe lângă concursul grâului, Camera de agricultură organizează şi un concurs judeţean al porumbului.

La acest concurs pot participa marii agricultori cu 20 ha porumb, agricultorii mijlocii cu 5—19 ha şi micii agricultori cu 1—4 ha porumb.

Inscrierele pentru concursul porumbului se fac până la 10 Iunie a. c. la Camera de Agricultură, la primării sau la şcoalele agricole.

Comisiuni judeţene vor vizita lanurile cu porumb, de două ori; în timpul înfloritului şi la recoltare.

Camera agricolă Iaşi acordă numeroase premii în bani agricultorilor cari vor avea cele mai frumoase culturi de porumb.

Pentru marii agricultori se vor acorda două premii a 6000 lei şi două menţiuni a 4000 lei, pentru agricultorii mijlocii două premii a 4000 lei şi două menţiuni a 2000 lei, iar pentru micii agricultori se vor acorda două premii a 2000 lei şi 25 menţiuni a 1000 lei.

Premiaţii vor primi şi câte o medalie de argint, iar celor cu menţiuni li se vor da câte o medalie de bronz.

In toamnă, la Bucureşti va avea loc concursul naţional al porumbului cu care ocazie se vor împărţi premii în valoare de 250 mii lei.

Maşini agricole pentru săteni

In urma intervenţiilor făcute de Camera de Agricultură, Ministerul Agriculturei a comandat o serie de maşini agricole pentru sătenii din judeţul Iaşi.

Din prima comandă au sosit 30 de prăşitoare, care vor fi distribuite centrelor agricole.

Aceste maşini vor sta la dispoziţie pentru folosinţa agricultorilor-ţărani.

Insemnate înzestrări la şcoala civilă de zbor din Iaşi

O tabără de vară.—Examenul teoretic şi începerea antrenamentului.

Am relatat la timp, înfiinţarea şcoalei civile de zbor cu motor, sub auspiciile filialei A. R. P. A. Iaşi.

La adunarea generală ce s'a ţinut recent la Bucureşti, d. comandor Gheorghiu, comandantul Flotilei de Aviaţie a obţinut pentru oraşul nostru importante avantagii.

Astfel, d. general Paul Theodorescu, ministrul Aerului şi Marinei, a acordat Iaşului 4 aparate „Fleet" de şcoală; d-sa a mai aprobat ca cei mai buni dintre piloţi d-nii: cpt. Paraschiv şi adjutanţi şefi Atanasiu şi Tudorache, să fie şefii de pilotaj şi instructori de zbor ai şcolii.

Corpul profesoral a fost deasemeni ales prin distinşi ofiţeri ai Flotilei şi anume: d. lt. comandor Vasiliu, director de studii, cpt. Crăciun, cpt. Gheorghiu, cpt. dr. Kaufman, lt. Mazilu, sublt. Popp, ing. Strait profesori.

In urma propunerilor d-lor comandor Gheorghiu şi cpt. Paraschiv, făcute ulterior, s'a aprobat ca dela 1 Iunie să ia fiinţă o tabără, în apropierea şcoalei.

D. general Paul Teodorescu a alocat o importantă sumă pentru masa elevilor, astfel ca cei săraci cari nu au unde locui, să poată sta fără plată. Dealtfel planurile au fost întocmite şi au fost prevăzute deasemeni şi înfrumuseţări cu alei de flori, cu grădinărit etc. etc.

Incă în cursul acestei veri se va construi un internat unde vor locui parte din viitorii elevi săraci pentru a li se putea veni astfel în ajutor.

Dealtfel în viitor se prevede înmulţirea numărului de elevi pentru formarea tinerilor piloţi de rezervă ai ţării.

La sfârşitul acestei săptămâni, cei 56 de elevi, reuşiţi la vizita medicală, vor da examen teoretic la toate obiectele, urmând ca la 1 Iunie, odată cu tabăra, să înceapă antrenamentul zilnic de zbor.

Comisiunea de examinare va fi formată din: d. Comandant al Centrului şi şcolilor de aviaţie, d. Comand. al Aviaţiei Civile, d. Secretar g-ral, al F. A. R. R-ului, d. Comandor Gheorghiu, d. lt. comandor Vasiliu director de studii, cpt. Paraschiv şi corpul profesoral.

La 1 Iunie, cursurile practice se vor deschide în cadrul unei mari solemnităţi, la care va participa şi d. general Paul Theodorescu şi înaltele autorităţi militare şi civile din localitate. AL. VIF.

Progresele chirurgiei

(Continuarea din pagina 1-a)

In fine, de mult aparţin tot domeniului chirurgiei şi boalele glandei tiroide, deşi acestea, mai ales boala lui Basedov, îşi au cu siguranţă originea în turburarea funcţiunii diferitelor feluri de secreţiuni şi hormoni interni. Se poate doar spune că descoperirea acestor boale deabia acum începe.

Cert este astăzi că îndepărtarea radicală a glandei tiroide, ceeace altădată nu arareori s'a întâmplat, produce pacientului o mare vătămare, deoarece dispar substanţele necesare, pe cari le primea corpul dela această glandă. Chiar şi mici degenerări ale glandei tiroide secundare pot produce vătămări serioase. Prin urcarea „nivelului de calciu" în sânge, se nasc boale de oase, cari se manifestă prin permanentele şi atât de neplăcutele fracturi. Această boală se combate adesea prin transplantarea de ţesuturi străine sănătoase pe glanda tiroidă secundară.

Crema de lăcrămioare curăţă, albeşte şi catifelează faţa.
Dep. Farmacia Dr. Secuanu Piaţa Halei

x Din iniţiativa d-lui N. Ostapovici preşedintele Breslei metale preţioase, toţi membrii acestei bresle au donat sumi de bani pentru înzestrarea armatei.

Comunicatul Comandamentului

Gărzei Naţionale F. R. N. din Municipul şi Judeţul Iasi

Aducem la cunoştinţa membrilor Frontului Renaşterei Naţionale că:

„Garda Naţională a acestui „oraş, a luat fiinţă o anexă „a F. R N., pe ziua de Luni „8 Mai 1939.

„Incepând dela 9 Mai a. c. „se primesc inscrieri de mem„bri, zilnic între orele 8—12 „şi 16—19, la biroul Co„mandantului, din Palatul Pre„fecturei de Judeţ, unde se va „da şi relaţiuni asupra condi„ţiunilor de admisibilitate."

Comandamentul Gărzii Naţionale a F.R.N. din Jud. Iaşi
Lt. Colonel Turculeţ

Informaţiuni

x Conducerea Camerei de Comerţ a dispus ca Sâmbătă 27 Mai crt. ora 10 a. m. să se întrunească la Cameră comisiunea de supraveghere a obcarelor din oraşul şi judeţul Iaşi, în vederea luării unor noi dispoziţii pentru buna mers al acestor instituţii.

x Distinsul scriitor preotul şi profesorul *Gala Galaction*, a împlinit vrâsta de 60 de ani.

Un grup de prieteni şi admiratori din localitate vor organiza în curând în onoarea distinsului scriitor, o şezătoare literară-artistică, la care d-l Carol Drimer va conferenţia despre „Gala Galaction—omul şi opera".

x La o masă copioasă nu trebue să lipsească „Borvizul de Borsec".

Câteva amintiri

despre prima Şcoală normală superioară din Iaşi

(Continuarea din pagina 1-a)

Chimice), I. Găvănescul de la Fac. de Filosofie, An. Obreja de la Ştiinţe Fizico-chimice, Petru Râşcanu de la Fac. de Istorie şi Filosofie, Aurel Mănesau de la Matematici, Fac. de ştiinţe.

Şcoala a fost desfiinţată la 1898 şi înlocuită cu Seminarul pedagogic.

*

Iată lista unora din foştii elevi ai şcoalei, din care foarte mulţi au ocupat sau ocupă şi azi situaţii proeminente în România, rectori de Universitate, miniştri, profesori universitari, inspectori generali şcolari, directori de licee etc. etc.

Din aceştia sunt încă în viaţă marele savant al neamului d. prof. Neculai Iorga, I. Simionescu (prof. universitar), Petru Bogdan prof. universitar, fost Rector, Director actual al şcoalei normale superioare, Em. Briul prof. liceu, G. Manoliu, T. Bădărău fost Directorul Liceului Internat din Iaşi, Gr. Bârsan, fost director al Liceului Naţional din Iaşi I. Mitru a fost inspector şcolar şi director al şcoalei normale „Vasile Lupu" din Iaşi, Stan Roşculeţ profesor, Sava Atanasiu, Em. C. Teodorescu, I. Scobai, Gh. Scobai prof. pensionar Iaşi, Gh. Beiu-Paladi fost inspector general şcolar, Pantazi, I. I. Roman fost director al lic. „Mihai Viteazu" din Bucureşti, Vasile Mândru, Vasile Teodoreanu fost director al Liceului Naţional, I. Raian prof, I. Constantinescu, Nec. Savin, Neculai Sava, N. Costăchescu fost ministru, Gh. Gr. Gheorghiu, prof. Iaşi, C. Necu Atanasie Spiridonescu (Fălticeni), I. Chiriceanu (Bârlad), A. Iacobeanu, N. Răutu (Botoşani), Gr. Guţu (Galaţi), Ghibănescu D. prof. Pensionar, V. Cocuz prof. pensionar, Lascar Veniamin fost prefect, I. Panaitescu, Nec. Pivniceriu (Huşi), C. Rigu (Ploeşti), Popescu Pericle V. Trianda, I. Parie fost deputat, prof. şi avocat Botoşani, Gr. Arămescu, Gh. Petrovici, N. Tisescu şi Iosif Vasilescu.

Foşti elevi ai primei şcoli normale superioare astăzi morţi:

Gheorghe Lascar, Ioan Bogdan, V. Botez, Gh. Cristofor Emil Istrati, Gh. Ghibănescu, Ştefan Longinescu, Mani Dionisie, Teodor Neculau, D. A. Teodoru, M. Ţilenschi, Gh. Atanasiu, C. Românescu (fost mai apoi soţul marei noastre patrioate basarabene D-na Alistar), Em. Teohari, D. Evolceanu, V. Popescu, Romulus Sevastos, M. Tomida, I. Tomida, P. Fântânariu, Val. Hulubei, Spiridon Popescu, C. Chirica, Emil Severin etc. etc.

Toţi au ocupat situaţii proeminente în România şi au jucat roluri importante în viaţa culturală şi politică a Ţării.

*

Şcoala normală superioară a funcţionat la Iaşi, mai întâi în casele proprietatea Doctorului Ciurea din fosta str. Golia, peste drum de Institutul gregorian, unde mai târziu a fost instalată secţia III-a a Tribunalului Iaşi. Din casa Ciurea şcoala a fost mutată în casele Negruţi din str. Arcu unde apoi a fost desfiinţată.

Recrutarea elevilor se făcea prin concurs, fie student, în anul I, fie din alţii ani dintre studenţii care nu erau bogaţi.

Elevii erau numai studenţi dela litere filosofie şi ştiinţi.

Este un caz întâmplător că Ştefan Longinescu a făcut şi literile şi dreptul, fixându-se apoi definitiv la drept.

In anuarul Universităţei din Iaşi pe 1894 | 96 sunt trecuţi 159 de foşti elevi ai şcoalei normale superioare din Iaşi.

*

La desfiinţarea primei şcoli normale superioare din Iaşi, trebue să spunem adevărul, a jucat un rol important politica. Majoritatea studenţilor elevi ai şcoalei normale erau socialişti, ceeace ce nu prea convenea nici unui guvern de pe acele timpuri.

Socialismul lor mai mult doctrinar şi fără să cauzeze vre un rău cuiva, enerva guvernele fostelor partide. Soluţia a fost găsită, desfiinţându-se şcoala. Să ardă moara ca să ardă şi şoarecii.

A fost după părerea mea, o greşală. Altele erau mijloacele. Păcat că nu s'au întrebuinţat.

Dorim celei a două şcoli normale superioare din Iaşi viaţa îndelungată, cu folos pentru ţară şi fără politică, fără... socialiştii.... care cu toate că atunci erau cam urâţi, azi prin unele ţări sunt la conducere dovedind înţelepciune şi desăvârşit, patriotism.

v. c. b.

Ca să fii voinic şi tare
N'ai nevoe nici de mare,
nici de munte
Căci **Vinul Dr. Beceanu**
E întăritor de frunte.
Depozit: Farmacia Dr. Beceanu
Piaţa Halei Iaşi

Examenele universitare

Pentru a veni în sprijinul studenţilor concentraţi, ministerul a dispus ca examenele universitare să înceapă la 10 Iunie.

Deoarece însă sunt studenţi prezenţi la facultate, dl. prof. P. Dragomirescu, decanul Facultăţii de drept, a fixat examenele pentru aceşti studenţi cu începere de la 5 Iunie.

Cei concentraţi vor începe la 10 Iunie.

Examenele vor dura până la sfârşitul lunei Iunie.

O fabrică distrusă de foc la P. Neamţ

Piatra-Neamţ 25.—Un puternic incendiu a isbucnit la Fabrica de cărămidă Iohan Enchelin din str. Pulberăriei.

Focul a distrus întreaga instalaţie.

Sunt pagube mari.

x Sâmbătă 27 crt. la ora 9 dim. va avea loc la Liceul industrial de fete „Sf. Sava" o frumoasă serbare străjerească cu ocazia ceremonialului ridicării pavilionului naţional.

Tot odată se va inaugura bazarul şi expoziţia şcolii.

x *Amânarea examenelor învăţătoreşti.*—Prin decizia ministerului Educaţiei Naţionale, examenele de definitivat şi înaintare care urmau să se ţină în cursul lunei Mai s'au amânat pentru la toamnă.

x Consilierii Camerei de Muncă împreună cu d. Christea Malhasovici delegatul guvernului pe lângă Camera de Muncă, au dorit jetoanele pe timp de o lună, pentru înzestrarea armatei.

CRISTINA STAVRACHE
— DA UN EXCEPŢIONAL —
Concert de Lieduri
LUNI 29 MAI 1939
la Teatrul Naţional
Biletele la Agenţia „Gheorghiu"

Sufeream de 15 ani de ulcer stomacal şi intestinal

...am întrebuinţat toate medicamentele prescrise, ca Bismuturi, Magnesiu, Cărbune, fără să mai vorbesc de bicarbonat şi fără să fi simţit o cât mai mică ameliorare. A fost deajuns să iau un flacon cu Gastro D, singurul care şi-a produs efectul dorit. Rog a-mi mai trimite încă un flacon şi a publica mulţumirile mele în ziare pentru a lua cunoştinţă şi alţi suferinzi de efectul minunat al Gastro D.-ului.

Cu stimă, Mesilim S. Băiaţ, Magazin de pielărie Tecuci, str. Caragiale.

Cereţi Gastro D. la farmacii şi drogherii, sau contra ramburs de lei 135 dela farmacia „Thoiss", Bucureşti, Calea Victoriei 124.

Este recomandat şi de medici

Aproape 14,000 ieşeni s'au înscris în listele electorale, pentru Cameră

Aseară la ora 8, Biroul Electoral de pe lângă Primăria Municipiului nostru, şi-a încheiat lucrările. S'au înscris pentru votare aproape 14 mii de cetăţeni.

Comisiunea specială electorală prezidată de d. av, M. Borcea prim ajutor de primar şi compusă din d-nii: controlor financiar Anghelescu, G. G. Săvescu şeful Serviciului Electoral şi un delegat al d-lui chestor Leahu, a examinat de la caz la caz situaţia celor cari au solicitat înscrierea în listele electorale.

Dreptul de vot este în strînsă corelaţie cu situaţia în societate a fiecărui cetăţean.

*

Începând de astăzi, comisiunea va proceda la trecerea tuturor celor înscrişi, pe alfabet şi repartizarea lor la Judecătoriile respective unde vor vota.

Odată aceste lucrări terminate, comisiunea electorală va întocmi înştiinţări speciale care vor fi parcardate în tot oraşul, şi din care cetăţenii vor lua cunoştinţă de locul unde vor vota.

*

Contestaţiile la înscrierea în listele electorale dela municipiu, se fac la judecătoriile în raza cărora domiciliază respectivii contestatori.

Acei care sunt trecuţi cu nume sau profesiuni greşite şi în genere cu orice fel de omisiune, sunt în drept a contesta înscrierea lor în faţa Justiţiei, unde după o procedură sumară, cazul se judecă cu precădere.

D!. Gh. Colcea
şi-a retras candidatura

In cursul zilei de eri d. Gh. Colcea candidat pe lista deputaţilor la secţia agricolă şi muncă, s'a prezentat la Biroul central Electoral, făcând declaraţie că-şi retrage candidatura în alegerile de deputaţi.

*

Dl. N. Ostapovici, cunoscutul fruntaş meseriaş, a introdus la Judecătoria Ocol II Mixt contestaţie contra înscrierei în listele electorale a d-lui Gh. Colcea fost preşedinte al Camerei de Muncă.

Motivul contestaţiei este că d. Colcea nu mai exercită nici un fel de meserie.

Instanţa urmează să se pronunţe.

Recensământul populaţiei
Înştiinţare

Se aduce la cunoştinţa populaţiei Municipiului Iaşi că, începând din ziua de 24 Mai a. c., funcţionarii poliţieneşti vor face recensământul populaţiei pentru întocmirea tabelelor necesare.

Populaţia este rugată să dea toate relaţiunile absolut adevărate agenţilor însărcinaţi cu executarea acestei operaţiuni, fiind în interesul ei propriu.

Chestorul Poliţiei Iaş
GH. LEAHU

DELA CAMERA DE COMERŢ

Noui dispoziţii în legătură
cu taxarea registrelor comerciale
chestiunea notelor de plată dela restaurante

Administraţia Financiară de constatare a făcut ieri cunoscut Camerei locale de comerţ, că s'a luat dispoziţia ca taxarea filelor „Cartea Mare" să se facă registrelor existente şi înfiinţate la 1 Ianuarie 1939 ad că de la începutul anu ui contabil şi fără a se mai cere viza Tribunalului, această viză nefiind impusă de codul de comerţ în vigoare.

Chestiunea notelor de plată de la restaurante

După cum se ştie, Legea Fondului Naţional al Aviaţiei a dispus în mod obligator ca toţi patronii oricărui fel de local de consumaţie să elibereze note de plată pentru fiecare consumaţie făcută în localurile lor. Aceste note de plată aveau pe ele timbre de aviaţie.

Ori, după trei ani de la aplicarea legii, s'a constatat că majoritatea dintre patronii ieşeni nu respectă dispoziţiunile legale.

Zilele acestea, conducerea Camerei de comerţ a primit o înştiinţare din partea Uniunei camerelor de comerţ, prin care-i face cunoscut să ia severe măsuri contra acelor restauratori cari nu se conformă dispoziţiunilor date de către Fondul Naţional al Aviaţiei.

După cât ni se relatează, s'a hotărât a se forma echipe speciale de controlori cari vor vizita zilnic localurile de consum.

Contravenienţii vor fi aspru pedepsiţi. REP.

Informaţiuni

x Dl. N. Tonitza, directorul Academiei de Bele-Arte din localitate, se află serios bolnav la Bucureşti.

Rectoratul Academiei e condus de d. dr. Zamfirescu, profesor.

x Comisia pentru controlul averilor a amânat pentru ziua de 5 Iunie procesul d-lui I. Petriţanu, fost administrator al băilor comunale.

x Doamna Sura Marcovici din str. Pantelimon 39, a introdus acţiune de divorţ contra soţului ei d. Iancu Marcovici.

x **Conferinţă.** — Duminică 28 Mai va conferenţia la Camera de Muncă, în cadrul ciclului pentru muncitori, dl. prof. Gh. Comicescu.

D-sa va vorbi despre orientarea şi selecţia profesională.

Intrarea liberă.

x D. dr. Ştefan Ioachim a fost numit şef de laborator al Institutului Antirabic din Iaşi.

Plastica

Expoziţia M. Cămăruţ

Dl. M. Cămăruţ

Succesul expoziţiei Mihai Cămăruţ nu surprinde pe nimeni, deoarece e vorba de unul din cei mai talentaţi artişti ai Iaşului.

M. Cămăruţ e un pictor cu multă rutină şi echilibru artistic.

De aceia, expoziţia sa se evidenţiază din toate manifestările plastice ale anului.

Tot odată, lucrările sale ne prilejuesc verificarea constatării că arta adevărată, arta sănătoasă găseşte admiratori oricând.

Vizitaţi expoziţia din strada Lăpuşneanu spre a vedea o manifestare artistică aşa cum merită Iaşul.

Noul volum al d-lui Adrian Pascu: „Barbu Lăutaru"

In cadrul lunei cărţii, harnicul editor ieşan dl. Ath. Cheorghiu a scos un nou volum din tiparniţele sale, al fecundului scriitor ieşan d. Adrian Pascu, care recent a remarcat un succes cu acea frumoasă romanţare, „Petru Vodă Rareş".

Noul volum al d-lui Adrian Pascu, intitulat „Barbu Lăutaru" (imagina pitorească a celui mai zbuciumat veac) readuce în actualitate o serie de tipuri şi moravuri din trecutul mai apropiat al Moldovei.

Nu e timpul încă să ne ocupăm pe larg de această nouă lucrare a d-lui Adrian Pascu, care desigur e sortită unui succes tot atât de frumos ca şi al precedentului volum.

Cât priveşte pe d. Ath. Gheorghiu, d-sa nu poate fi decât felicitat de toţi ieşenii iubitori de slovă literară, pentru buna inspiraţie ce a avut-o de a-şi inaugura activitatea nouii edituri cu aceste două volume ale d-lui Adrian Pascu.

Dr. H. I. HERŞCU
consultă
BOLI INTERNE
Diagnostic cu Raze X
(Röntgen)
pentru bolile de plămâni, stomac, intestine
Cons. 10-12 şi 3-7 p. m.
C. Negri 51 Tel. 1459

Abominabila crimă din Fălticeni
Un părinte îşi omoară copilul

Fălticeni 25. — O crimă înfiorătoare s'a produs în suburbana Tăuzeşti.

Locuitorul Şt. Vasiliu a bătut şi schingiuit pe fiica sa vitregă Viorica Tudor, în etate de 2 ani până ce a omorât-o.

Apoi, criminalul s'a culcat lângă cadavru ca şi cum nimic nu s'ar fi întâmplat.

El a fost arestat.

Excursiile „Meşeceului"

Secţia turistică a „Meşeceului", organizează următoarele excursii:

BANAT 1—30 Iulie (30 zile), pe drumul:

Iaşi—Buc.—Baziaş—Timişoara—Lupeni—Sibiu-O. Mai Braşov—Sinaia—Ploeşti-Iaşi.

BANAT 16—30 Iulie (15 zile), pe drumul:

Iaşi—Buc.—Baziaş—Timişoara—Deni—Braşov—Sinaia Iaşi.

TRANSILVANIA 1—30 August (30 zile), pe drumul:

Iaşi—M. Ciuc—Braşov—Tg. Mureş—Cluj—Oradea—Sâtmar—Ilva Mică—V. Dornii—Câmpulung—Iaşi.

TRANSILVANIA 16—30 August (15 zile), pe drumul:

Iaşi—M. Ciuc—Braşov—Tg. Mureş—Cluj—Oradea—Sâtmar—Ilva Mică—Cernăuţi-Putna-Iaşi.

DOBROGEA 1—10 Septembrie (10 zile), pe drumul:

Iaş.—Galaţi—Bazargic—Balcic—Constanţa—Vâlcov—Iaşi.

Excursioniştii vor vizita tot ce e demn de văzut în jurul acestor itinerare.

Participările la I-a, II-a, III-a, sau a IV-a excursie sunt: Particularii 2500 lei, studenţii şi elevii 2000. La a V-a excursie particularii 2000 lei, studenţii şi elevii 1500 Grupele învăţătoreşti judeţene, cel puţin 31, pot participa cu 1|2 cotă, achitând restul ulterior în 3 rate lunare.

Pentru amatorii de confort şi masă aleasă sunt şi clase superioare. Informaţii detailate în revista Meşeceul.

Inscrierile se fac la filialele judeţene ale Meşeceului, iar la Iaşi, str. Lăpuşneanu 8, orele 12—13.

Doamna Prof. Eliza Iosif mulţumeşte din tot sufletul tuturor acelora care prin prezenţa lor şi prin faptele lor atente şi binevoitoare i-au creat acea atmosferă caldă, care i-a uşurat durerea pricinuită de pierderea mamei sale.

ŞTIRI JUDICIARE
Apelul fraţilor Isvoranu contra unei amenzi de 42 milioane lei

Marii industriaşi Isvoranu din Bacău compar astăzi şi mâine, iarăşi în faţa instanţelor judecătoreşti din localitate.

Cu ocazia contrabandei de valută descoperită acum câtva timp şi care s'a judecat şi la Curtea de Apel din Iaşi, fraţii Isvoranu au fost amendaţi cu suma de 42 milioane lei.

Această amendă a fost aplicată pentru că s'au descoperit din hârtiile ridicate dela fabrică, că fraţii Isvoranu deţineau depozite de bani ale altor persoane şi cari bani au fost consideraţi ca beneficii camuflate ale societăţii Isvoranu.

La aceste depozite nefăcându-se declaraţii şi neplătindu-se cifra de afaceri şi impozitele industriale, fraţii Isvoranu au fost amendaţi de Ministerul de Finanţe cu suma de 42 milioane lei.

Contra acestei amenzi, fraţii Isvoranu au făcut două apeluri care se vor judeca de secţiile I şi II-a a Curţei de Apel din Iaşi.

In acest proces pledează d-nii avocaţi Alfons Herovanu şi C. Simionescu.

Falş de poliţă

Curtea de Apel secţia III-a a amânat pentru ziua de 22 Septembrie judecarea procesului podgoreanului Ionas Leibovici, condamnat la 6 luni închisoare pentrucă a falsificat nişte poliţe girate de comerciantul Iuk el din str. Anast. Panu 25.

Abuz de încredere

Tribunalul secţia II-a a amânat judecarea procesului de abuz de încredere intentat de dentistul M. B. Groper din str. Cismărie, contra rabinului Ioil Aschenazi din localitate.

Se ştie că rabinul Aschenazi a fost reclamat, că având în păstrare nişte acte de valoare dela dentistul Groper, refuză restituirea lor.

Reclamaţia a fost clasată de parchet; dar dentistul Groper a făcut acţiune directă la tribunalul secţia II-a.

Procesul Scarlat Calimachi

Curtea de Apel secţia II a amânat judecarea procesului d-lui Scarlat Calimachi din Botoşani, condamnat la un an închisoare pentru infracţiuni la legea liniştei publice.

Procesul a fost amânat, deoarece inculpatul se află bolnav la Paris.

Achitare

Curtea de Apel secţia II a achitat pe comerciantul Bercu Bercovici din str. Morilor 42, în procesul reclamat de bancherul Isidor Iuster, că ar fi achitat două poliţe de 20 mii lei pe care le-ar fi însoţit.

O condamnare

Curtea de Apel secţia I a condamnat la 6 luni închisoare pe fostul avocat Samuel Drimer astăzi stabilit în Bucureşti, acuzat că a sustras nişte citaţii dintr'un dosar al tribunalului local.

Inculpatul a făcut recurs.

Ceartă negustorească

Am relatat că d. I. Streiff proprietarul firmei „Mercur" a reclamat pentru neplata unei datorii, pe comerciantа Beila Şapira din str. I. C. Brăteanu.

La rândul ei, d-na Şapira a reclamat pe d. I. Streiff.

D-na Şapira afirmă că a comandat dela firma „Mercur" mărfuri în valoare de 12 mii lei.

In timp ce i se preda mărfurile, d-na Şapira ar fi achitat suma de 12 mii lei.

Aceşti bani i-au fost însă opriţi în contul vechei datorii iar marfa i-a fost ridicată din prăvălie.

Comerciantа pretinde că nu are nici o datorie către firma „Mercur", şi că a fost păgubită cu suma de 12 mii lei, iar marfa ce trebuia s-o primească pentru aceşti bani nu i-a mai fost predată.

Se cercetează.

CITIŢI „OPINIA"

Înştiinţare

Aduc la cunoştinţa clienţilor mei, *că de la 20 Mai 1939*, îmi mut biroul şi locuinţa în strada Ştefan cel Mare No. 38—lângă Mitropolie.

N. G. PETREA
avocat

Mica Publicitate

DE VÂNZARE o casă compusă din 2 odăi, bucătărie, umină electrică, sobe teracotă în str. Săvescu şi alta din 7 odăi cu ieşirea spre str. Abineţ. A se adresa la d. Matei Mihai str. Săvescu No. 34.

UMBRELE bune cu preţuri de 40% mai eftine ca în altă parte cât şi reparaţiuni de tot felul obţineţi LA LEON care s'a mutat în str. I. C. Brătianu 113 lângă farmacia Racoviţă.

PIERDUT cartea de chitanţă Asig. Sociale No. 530771 pe anii 1938—39 pe numele Ciubotaru Froim.

O declar nulă.

PIERDUT chitanţa No. 2104 din 29 Febr. 192 pentru suma de 250 lei şi chitanţa No. 174 din 29.I 1930 pentru suma de 250 lei ale Soc. Comunale de Electricitate din Iaşi.

Se declar nule în mâna oricui s'ar afla.

D. SCURTU
Aurora C. F. R. Pav. 8

DE INCHIRIAT una garsonieră cartierul Copou, vis-a vis de Reg. 13 Dorobanţi. A se adresa la ziar

DE VÂNZARE imobilul din str. Apeduc 23, cu tot confortul, Aproape de Piaţa Halei şi centru, având grădină cu pomi fructiferi şi flori.

Condiţiuni favorabile.

x A ţi frumoasă şi atrăgătoare este problema ce rezolvă **Crema Miraculoasă.** Această minunată cremă distruge petele şi coşurile de pe obraz, albeşte şi catifelează pielea dându-i un parfum delicios. Depozit Farmacia Dr. Ratianu Str. Cuza Vodă 83.

Dr. R. DAMSKER
Medic de Spital
BOLI INTERNE
plămâni, inimă, rinichi
Str. Ghica Vodă No. 32

De vânzare

casă gospodărească, solidă, 4 odăi, bucătărie, cămări, pivniţă, apă, lumină electrică etc.

Poziţie centrală lângă tramvai şi Hală. Preţ foarte avantajos. A se adresa la ziar.

Preţurile la SCALA
14, 10 şi 5 lei

ULTIMA ORA

Ultimul răspuns britanic trimis la Moscova

Astăzi sau mîne se încheie acordul ruso-englez

Londra 25.—Dl. Halifax a întocmit eri nota de răspuns a Angliei la propunerile Rusiei.

Nota a fost aprobată de cabinet şi trimisă ambasadorului Angliei la Moscova.

Deoarece, dl. Maischi e nevoit să mai rămână la Geneva până Sâmbătă, legătura cu guvernul sovietic se face prin ambasadorul Angliei la Moscova.

Dl. Halifax a lucrat aseară cu primul consilier diplomatic al guvernului.

*

Londra 25—Cu prilejul discuţiilor de eri din Camera Comunelor, dl. Chamberlain a declarat—provocat de o întrebare a maiorului Atlee,—că Vineri va da amănunte mai ample, deoarece speră că până atunci acordul anglo-sovietic va fi definitiv încheiat.

Forţa militară sovietică

Moscova 25. — Ziarele sovietice nu dau nici o precizare în legătură cu discuţiile anglo-ruse :

Presa arată doar că optimismul cercurilor britanice se datoreşte mediaţiunei franceze care a făcut apropierea între punctele de vedere engleze şi ruse.

Sovietele reprezintă astăzi o forţă de care puterile europene nu pot să nu ţină seamă.

Rusia are un efectiv de 2 milioane soldaţi în timp de pace, 7000 avioane de tip ultramodern şi o flotă de război refăcută.

Rusia a construit în ultimul timp 6 crucişetoare, distrugătoare şi a ajuns să aibă 200 submarine.

Astfel că forţa sa trage greu în balanţa echilibrului european.

Discuţii la Paris

Paris 25.—Dl. Daladier a avut o lungă consfătuire cu dl. Bonnet.

Ministrul de externe a comunicat impresiile sale de la Geneva şi mersul discuţiilor cu Rusia.

Aseară, dl. Bonnet a primit pe ambasadorul Turciei.

Paris 25. — Ambasadorul Angliei la Paris a prezidat eri un banchet cu prilejul sărbătorirei „zilei imperiului". Ministrul britanic a ţinut un discurs subliniind prietenia anglo-franceză.

Sute de reviste grandioase! Mii de dansatoare superbe! Zeci de cântăreţi extraordinari! Sute de şlagăre muzicale! Zeci de dansuri noui! Se văd, se lansează! Se fredonează în filmul complect nou!

REGELE FEMEILOR

18 acte. 3600 metri. Pentru prima oară filmul întreg, cu

William Powell
Mirna Loy
Luise Rainer

In acelaş program excepţional

Suflete pe mare

filmul de interesante aventuri, cu

Gary Cooper
George Raft
Frances Dee
Olimpya Bradna

Azi la SCALA

Parlamentul francez examinează

alianţa militară italo-germană

Paris 25.—Camera franceză a lucrat eri pe comisiuni.

Comisia afacerilor străine s'a interesat, în lumina ultimelor informaţii primite, de urmările acordului militar germano-italian; de mersul discuţiilor anglo-ruso-franceze, care au un curs favorabil şi de nota mareşalului Petain asupra raporturilor franco-spaniole.

Comisia sufragiului universal s'a ocupat de proectul reformei electorale.

In comisia marinei, s'a făcut un raport asupra urmărilor pe care le are în acest domeniu, acordul italo-german.

45,000 SPECTATORI

au asistat ieri la matchul Anglia-România

Bucureşti 25 —Eri după amează a avut loc mult aşteptatul match de foot-ball Anglia-România.

Această întâlnire a prilejuit un record în analele sportului.

Au participat 45.000 oameni, făcându-se încasări de 3 milioane jumătate lei.

Au venit sportivi din toate oraşele ţării, unii ocupându-şi locul la tribune încă din cursul dimineţii.

In afară de corpul diplomatic, au loc în tribuna oficială dl. Grigore Gafencu, cu d-na, general dr. N. Marinescu, şi general dr. Gabriel Marinescu.

Precum se ştie rezultatul matchului a fost 2—0 pentru Anglia.

Prietenia franco-americană

New-York 25. — Eri a avut loc inaugurarea povilionului francez la Expoziţia internaţională.

Cu acest prilej, guvernatorul general al expoziţiei a ţinut un discurs, arătând legăturile dintre Franţa şi Stateie-Unite.

Poporul francez este unit de cel american printr'o legătură de suflet şi de interese comune.

De aceia, inaugurarea pavilionului francez e o sărbătoare şi pentru poporul american.

In memoria actorilor decedaţi

Direcţia Teatrului Naţional roagă rudele şi prietenii artiştilor noştri dispăruţi, a lua parte la pomenirea acestora care va avea loc Sâmbătă 27 crt. ora 11 dim. la cimitirul Eternitatea.

Tot odată sunt rugaţi a trece şi pe la direcţia teatrului pentru a li se elibera invitaţii la spectacolul „Coana Chiriţa" care va avea loc la Naţional, în seara aceleaşi zile, în memoria artiştilor dispăruţi.

LA SOCIETATEA NAŢIUNILOR

Geneva 25 —După plecarea d-lor Halifax şi Bonnet, comitetul Ligei Naţiunilor a început să discute ultimele chestiuni fixate pe ordinea de zi.

Cea mai mare atenţie s'a dat apelului guvernului chinez, examinându-se mai ales chestiunea concesiunilor internaţionale şi bombardarea populaţiei civile de către aviaţia japoneză.

SINUCIDERE

Bucureşti 25.—O impresionantă sinucidere s'a produs în Calea Victoriei 30.

Tânărul Ion Dănoiu din serviciul d-lui dr. Tătaru, şi-a tras un glonte de revolver în cap, murind pe loc.

Motivul actului disperat e o încurcătură băneaască.

Controlul turismului

COMUNICAT

Toate societăţile şi birourile de voiaj existente, vor înainta Oficiului Naţional de Turism din Subsecretariatul de Stat al Propagandei, până la 15 Iunie a. c. actele şi autorizaţiile în baza cărora funcţionează,— pentru verificare şi reautorizare.

După data de 15 Iunie a.c. conducătorilor Birourilor şi societăţilor de voiaj şi turism, cari vor funcţiona fără autorizaţie reînoită, li se vor aplica o amendă de 20.000 lei, conform Legii de Organizarea Turismului.

x Aseară a plecat la Bucureşti I. P. S. S. Mitropolit Nidim.

Cazul d-lui Cernat

fost director al Siguranţei Statului

Bucureşti 25. — Eri a avut loc la cabinetul de instrucţie o şedinţă în contradictoriu în cazul d-lui Cernat, fost director al siguranţei, acuzat de deturnare a unor fonduri.

Apărătorii d-lui Cernat au cerut să fie citat ministerul de interne spre a da unele lămuriri.

Justiţia a admis, amânându-duse cercetările.

x La o masă copioasă nu trebue să lipsească „Borvizul de Borsec".

In chestia Danzig

se înăspresc raporturile germano-poloneze

Varşovia 25. — Cercurile poloneze sunt neliniştite din cauza ultimelor incidente petrecute în regiunea Danzigului.

Felul cum s'au produs, arată că e vorba de provocări împotriva Poloniei.

Cercurile politice arată că Polonia e decisă să nu cedeze nici un pas în chestiunea Danzigului.

*

Berlin 25.—Oficiosul mareşalului Goering, ocupându-se de situaţia din Danzig, protestează împotriva pretenţiei Poloniei de a trece asupra sa poliţia oraşului liber.

In modul acesta, scrie ziarul, Polonia va putea introduce armată pe teritoriul Danzigului, începând acţiunea împotriva Germaniei.

Retrocedarea unor averi spaniole

Paris 25.—In ziua de 8 Februarie 1939, fostul ministru spaniol Del Vayo a trecut graniţa Franţei însoţit de 8 camioane cu bagaje.

El a lăsat bagajele în satul Bulon.

Ulterior, Banca Spaniei a cerut sechestrarea acestor bagaje, deoarece cuprind averi ale statului.

In adevăr, în cuferele fostului ministru s'au găsit bijuterii şi aur de mare valoare.

Acum, s'a dat curs cererei guvernului naţionalist şi averile vor fi retrocedate Spaniei.

Un accident de circulaţie pe str. Carol

dar fără urmări grave

Ca în fiecare Joi, astăzi se fac la Parcul Sportiv exerciţii străjereşti în vederea zilei de 8 Iunie.

Copiii sunt transportaţi de autobuzele Reg. 2 Transmisiuni.

Azi dimineaţă, pe când erau transportaţi spre oraş elevii dela Şcoala primară Nicoriţă, s'a produs un accident dar fără vreo urmare gravă.

Din cauză că s'a oprit brusc un tramvai în faţa maşinei, şoferul a virat brusc.

Din această cauză, s'a desasat un bulon de la direcţie

Maşina s'a izbit de trotuar o roată a fost ruptă.

Copiii n'au suferit nimic.

Ei şi-au continuat drumul spre oraş cu altă maşină.

Organizarea gărzii naţionale

Astăzi soseşte în localitate venind dela Chişinău, d. general Petre Georgescu comandantul gărzilor naţionale din ţară.

In gara locală, d-sa va fi întâmpinat de comandanţii gărzilor din Ţinut, în frunte cu d. col. Turculeţ.

D. general Georgescu va avea în cursul zilei de mâine conferinţe cu comandanţii din ţinut în vederea organizării Gărzilor Naţionale.

Conferinţele vor avea loc la Prefectura de judeţ.

Ştiri poliţieneşti

Spargere la o sinagogă

Hoţi necunoscuţi au spart astă noapte uşa sinagogei din str. I. C. Brătianu 142, furând numeroase lucruri sacerdotale precum şi cutia milei în care se află o mare sumă de bani.

Faptul a produs o impresie profundă asupra enoriaşilor, deoarece evreii serbează în aceste zile o mare sărbătoare.

Furt la un debit. — Hoţi necunoscuţi s'au introdus astă noapte în debitul de tutun al d-lui Stănescu Teodor din str. Aurora 6 de unde au furat dintr'o teighea suma de 3000 lei şi produse C. A. M. în valoare de 10.000 lei.

x **Durerea de bătături** te enervează şi te indispune. Remediul îl găsiţi în preparatul „ANTICALUS" soluţie şi pomadă care alină durerile şi desfiinţează bătăturile. Depozit Farmacia Dr. Ratianu strada Cuza Vodă 83.

INFORMAŢII

x *Consiliul superior economic a elaborat un plan economic pe un interval de cinci ani.*

Proectul a fost înaintat preşedintelui de consiliu şi tuturor departamentelor economice.

x Fabrica „Ţesătura-Iaşi" a depus la Banca Naţională lei 250.000 pentru fondul de înzestrare a armatei.

x DECES. — Azi noapte a încetat din viaţă la Sanatriul Bârnova *Sublocotenentul Maximilian Vasiliu*, din Reg. 13 Dorobanţi.

Defunctul a fost un intelectual distins şi pasionat publicist. A publicat câteva volume, a condus o revistă în Ardeal şi a colaborat la diferite ziare, între cari şi „Opinia".

PUBLICAŢIUNE

Având în vedere că termenul pentru depunerea cărţilor de imobil expiră la 31 Mai 1939 şi cum până la acea dată mai sunt câteva zile, invităm pe toţi Domnii proprietari de imobile din acest oraş să facă aceste cărţi pe care să le depună din timp la Comisariatul de poliţie din care face parte imobilul.

Dacă nu se vor depune din timp cărţile de imobil lăsându-se în ultimele zile, se vor produce aglomeraţii prea mari şi în acelaşt imp nemulţumiri, ceiace se poate evita dacă se vor depune cărţile de imobil din timp.

Chestorul Poliţiei Iaşi,
GH. LEAHU

CEL MAI BUN cumpărător
str. Brătianu 82

DOCTOR
SOLO SCHREIFEL
SPECIALIST IN
BOLI DE PIELE,
VENERICE, SIFILIS
Diagnosticul precoce al sifilisului prin examenul ultra-microscopic
DIATERMIE
Raze ultra-Violete
Consultaţii şi tratamente
7—10 dim. şi 2—9 seara
Str. Anastasie Panu 70
Peste drum de Bis. Sf. Neculai

ORA 1

Gravă încordare anglo-japoneză

Londra 25—Din Hong-Kong se anunţă că negocierile cu Japonia pentru retragerea trupelor din concesiunea engleză de la Fu-Lang-Si n'au dat nici un rezultat.

Japonia nu vrea să retragă trupele. Ba încă va mai debarca astăzi 1500 soldaţi.

Faţă de această situaţie, Anglia a trimis o somaţie la Tokio, cerând retragerea imediată a trupelor, înainte de reînceperea negocierilor.

In Extremul Orient situaţia este foarte încordată.

La Amoï se află masate 5 vase de război britanice, 3 franceze şi 2 americane.

De asemenea se află 8 vase de războiu japoneze.

Au mai plecat în apele chineze şi alte vase engleze.

O clauză secretă

a acordului anglo-sovietic

Tokio 25.—Ziarele jagoneze arată că acordul anglo-franco-sovietic ce e pe cale de a se încheia cuprinde o clauză secretă, care prevede o acţiune în Extremul-Orient.

Democraţiile s'ar obliga să sprijine cu arme şi voluntari pe generalul chinez Ciang-Kai-Şek.

Repatrierea voluntarilor germani

Madrid 25. — Eri au plecat 3 trenuri cu voluntari germani de la Leon la Vigo, unde s'au îmbarcat pe vapoarele germane aflate în port. Astăzi, vasele ridică ancora.

Soldaţii germani au predat trupelor spaniole tot materialul lor de război, între care tankuri, camioane şi material antiaerian.

Discuţiile anglo-ruse

Londra 25.— Ambasadorul Franţei a avut aseară o întrevedere cu dl. Kadighan, care l'a informat despre deliberările consiliului ministerial de eri.

Ministrul francez a trimis un raport la Paris.

*

Varşovia 25—In legătură cu discuţiile anglo-ruse, agenţia Patt anunţă.

Atitudinea Poloniei faţă de aceste negocieri n'a suferit nici o schimbare cum anunţă cercurile străine

Polonia n'are nicio obiecţie, nici o rezervă faţă de acordul anglo-sovietic.

Comentarii germane şi italiene

Berlin 25.—Ocupându-se de discuţiile anglo-sovietice, cercurile germane arată că socotesc acest acord cu o lovitură îndreptate împotriva Reichului.

*

Roma 25.—Presa italiană de azi reacţionează la cele scrise de ziarele franceze, că Italia e subordonată Reichului.

Presa italiană arată că cele două puteri ale axei sunt egale.

Dramă în fundul oceanului

New York 25.—Opera de salvare a marinarilor de pe submarinul scufundat „Squales" întâmpină mari greutăţi.

Până acum au fost salvaţi 26 oameni.

Pe când era scos ultimul transport de 8 oameni, clopotul s'a prins de stânci.

Scafandri muncesc de 24 ore şi nu-l pot desprinde.

Pe submarin sunt 26 de cadavre.

Amatorifotografi
Developaţi, copiaţi, măriţi la
Fotograful Z. WEISS
Piaţa Unirii
Găsiţi Rollfilme, Pakfilme, Plăci Agfa, Kodac etc. cu preţurile fabricei. — Se copiază, se măreşte şi se developează gratuit la Studio Fotografic
Weiss PIATA UNIRII

ANUL XXXVI No. 9649

ABONAMENTE:
Lei 350. . . . . pe un an
„ 180. . . . . „ 6 luni
„ 90. . . . . „ 3 luni
„ 35. . . . . „ 1 lună
„ 1500. . . Instituții publice

Atelierele tipografice „Opinia"
IAȘI STR. LAPUȘNEANU 37

1 LEU

OPINIA

Ziar popular cotidian

SAMBATA 27 MAI 1939

TELEFOANE
Redacția . . . . . No. 1298
Administrația . . . . . „ 1299
Serv. de noapte red. . . . „ 1436

Redacția și Administrația
IAȘI STR. LAPUȘNEANU 37
Director C. R. GHIULEA

In preajma alegerilor

Ne mai despart puține zile de data fixată pentru alegeri. Deosebindu-se de anii demagogiilor trecute, anul acesta aduce țării alegeri liniștite, alegeri fără revărsări de vorbe goale și fără vărsări de sânge. Cu un cuvânt, alegeri naționale, al căror singur scop este de a tălmăci — electoral—voința tuturor claselor muncitoare.

Ne mai existând partide politice, nu mai există nici întregul deplorabil cortegiu de rele, pe care îl aduceau acestea. Interesele de castă, interesele egoiste, sunt excluse.

Fiecare candidat nu se prezintă nici pe sine, nici o anumită tabără politică. Fiecare candidat nu este decât glasul clasei muncitoare, glasul breslei pe care o reprezintă.

Unde este puzderia de afișe electorale ale trecutului ? Unde sînt lozincele politice—adesea criminale — ale îngropatului trecut politic ? Unde sunt cumplitele acuzații, pe care moartele partide și le aduceau reciproc, izbutind adeseori să încaiere în nemiloase lupte, pe români în contra românilor ?

Nimic din toate acestea n'a mai rămas sub regimul Frontului Renașterii Naționale.

Întregul coșmar al politicianismului de jalnică amintire, s'a risipit ca un fum, în fața noilor așezări instaurate de Noua Constituție.

Alegeri e în fața cărora ne aflăm, se anunță senine, cinstite, pline de o generală împăcare.

Corpul electoral se întrunește—astfel cum, cu înțelepciune a subliniat d. Armand Călinescu, președintele Consiliului de miniștri —sub „semnul tutelar al solidarității naționale".

Sub acest semn, nu se poate ca țara să nu învingă și să nu prospere.

Inspecțiile demonstrative

Se cunosc inspecțiile demonstrative făcute de d. Hitler la granița franco-germană Exemplul a fost urmat și de d. Mussolini care a făcut inspecție zgomotoasă în munții Alpi la granița italo-franceză.

Iată-l, în clișeu, pe d. Mussolini trecând în revistă un batalion de vânători alpini

Al 3-lea congres național de radiologie

Duminică la orele 11 dimineață are loc la Teatrul Național solemnitatea deschiderei celui de al III-lea congres național de radiologie.

Președinte al congresului este d. prof. dr. Emil Radu (în clișeu).

Cu ocazia Congresului va ființa o expoziție a celor mai mari case de aparate de roentgen și medicamente speciale din Europa.

Asistența participantă la congres, va fi filmată de operatori trimiși de soc. Zeisskon.

Societățile Bayer—și Merck, vor proecta pe ecranul unui cinematograf filmul științifico-medicale.

D. Prof. Dr. EMIL RADU

Examenul de conștiință

Adeziunea d-lui Victor Moldovan.- Procesul sufletesc al Ardealului.

Am citit cu multă atenție ne scrisoarea frumușelului ardelean d. Victor Moldovan dela Bistrița, adresată Primului Ministru, prin care solicită înscrierea în Frontul Renașterii Naționale. Rândurile d-sale sunt un impresionant document al vremii. Din ele se desprinde un examen de conștiință, pe care și l'a făcut multă lume, mai ales în Ardeal.

D. Victor Moldovan nu se sfiește să mărturisească în auzul tuturora că regimul și oamenii săi sunt pe deplin verificați de istorie. Desigur, în spovedania aceasta de credință nu este nimic nou.

Țărănimea ardeleană condusă de o sănătoasă intuiție politică în toate fazele istoriei, a ajuns de mult la o astfel de concluzie, văzând salvarea țării chiar din prima zi a instalării ordinei constituționale din Februarie 1938. La fel pătura intelectuală și în special tineretul cu vechi și statornice aspirații într'o operă de înoire morală și materială. O notă de distincție aduce d. Victor Moldovan așternând credința sa pe hârtie și făcând cunoscut întregei opinii publice românești, în chipul cel mai lămurit, procesul său sufletesc.

Fostul ministru făcea parte până eri dintr'un grup de spectatori ardeleni. Foarte simplu ar fi putut spune că dorește să părăsească o espectativă, așa cum nu odată se obișnuește a se glăsui de către un om din viața publică. S'au, d-sa s'ar fi putut încadra fără motivare. Însă, hotărârea nu putea fi lăsată fără explicația profundei sale semnificații. Dacă adeseori actele oamenilor sunt semnate pe o criză de sinceritate, d. Victor Moldovan a ținut să informeze țara tocmai despre elementul intim al conștiinței și să se desprindă din grupul spectatorilor, cu aceea senătate și înălțime de suflet ce face din francheță, libera închinare în fața evidențelor.

Vremea și-a luat sarcina să lămurească multe lucruri. Printre limpeziri se numără și voința oamenilor de a nu fi surprinși la periferia realităților românești și depășiți de un secol atât de dinamic.

In Ardeal acest sentiment se poate descoperi în toate fazele existenței noastre naționale, după cum teoria negației nu s'a putut aplica nici odată la colectivitatea românească de aici.

Când un om de valoare intelectuală a d-lui Victor Moldovan se rostește atât de limpede că regimul este verificat de cele mai concludente fapte, într'o asemenea declarație se cuprinde cel mai substanțial adevăr, trăind pe toate plaiurile în provincia de peste munți.

Nu e vorba deci numai de o adeziune nouă la Frontul Renașterii Naționale, dată de o personalitate proeminentă ; ci de concluzia la care a ajuns un proces de conștiință. De destăinuirea d-lui Victor Moldovan că înoirea țării înseamnă împlinirea vremurilor ; de mărturisirea unui ardelean de marcă cu adânci legături sufletești în provincia de peste munți și care mulți ani a deținut pe lângă atâtea demnități, și funcțiunea de secretar general al unei importante organizații politice ardelenești.

Unul care a descoperit și a întrecut

secretul îmbălsămării din vremea faraonilor egipteni

La Kaunas (capitala Lituaniei) s'a stabilit un savant rus, Nicolae Budikin, care afirmă că a descoperit secretul formulei de îmbălsămare din vremea faraonilor egipteni.

Ba ceva mai mult. Budikin pretinde că a inventat o formulă nouă care întrece cu mult arta medicală din vechiul Egipt.

Budikin a studiat în Egipt, a descifrat papirusuri și inscripții, a analizat mumiile și a reușit să pătrundă secretul îmbălsămării. Apoi l-a perfecționat, ajungând la rezultate uimitoare.

In anul 1918, pe când se afla la Sofia, Budikin a început să facă experiențe pe cadavre omenești. Și afirmă că a reușit în întregime. Ba chiar poartă cu dânsul dovada acestei izbânzi. E vorba de un picior de om, îmbălsămat după noul sistem.

După 20 de ani, piciorul e păstrat perfect și rezistă la orce lovituri. Izbit de un corp tare, nu suferă absolut nici o alterare. Iar dacă i se trece un curent electric, piciorul capătă o colorațiune ca și cum ar fi viu.

Budikin pretinde că orce corp omenesc poate fi păstrat la nesfârșit, în aspectul lui natural. Dar refuză să arate rețeta artei sale.

E curios cum nimeni n'a recurs, până acum, la arta lui Budikin, pentru îmbălsămarea corpurilor.

Poate deacum înainte...

Din toată lumea

Comemorarea lui Lermontov

Rusia literară pregătește Comemorarea marelui romantic, Lermontov.

La noi, Lermontov, nu este prea popular. In afara romanului (autobiografic) „Un erou al timpului" (apărut în biblioteca pentru toți) și al unei vechi traduceri a „Demonului", tectorul român nu cunoaște alte opere ale poetului.

In proximul număr al „Insemnărilor Ieșene" va apare integral, pe un spațiu de 36 pagini, într'o transpunere impecabilă, celebrul poem „Demonul", în traducerea poetului român George Lesnea;

Apariția, în aceste împrejurări, a celebrului poem, poate fi socotit ca un omagiu pe care îl aduce literatura română, la Comemorarea lui Lermontov.

Horticole

La expoziția din Baltimore, se află între altele și o seră cu plante tropicale.

Direcția este încredințată d-lui Mac O'Neill Flow din Manila care este cel mai cunoscător al minunatei flori care este. orchideia.

Această floare, este simbolul național al Filipinelor și e tot atât de variată ca și ciudata populație a acestui arhipelag tropical.

D. Mac O'Neill Flow cunoaște nu mai puțin de 5000 specii dintre cele mai originale.

Parte din aceste specii nici nu erau cunoscute marelui public, și de aceia expoziția a făcut o senzațională impresie, directorului revenindu-i titlul de „omul cu cinci mii de soiuri de ordhidee".

Mănușa electrică

Poliția din New-York, a fost recent înzestrată cu mănuși electrice, contra cărora nu există nici un mijloc de apărare. Această mănușe diabolică este pusă în contact cu bateria electrică a unei lămpi de buzunar.

Descărcarea electrică produsă la atingerea unui corp omenesc cu această mănușe, provoacă un șoc care poate dura câteva ore.

Mănușa electrică nu va fi utilizată decât în cazul când cel ce urmează să fie arestat, se opune. Numai o haină de cauciuc care se acopere în întregime corpul, poate salva pe gangster de acțiunea mănușei diabolice.

Numai că mănușa diabolică presupune că polițistul a ajuns să pună mâna pe gangster.

Or, până când polițistul reușește să aresteze și dec să imobilizeze pe gangster, acesta se apără, iar ciurul de gloanțe al gangsterilor este atât de mare, încât mănușa diabolică este mai mult o sperietoare...

Vederea plantelor

„Plantele au ochi", afirmă savanții cari au fotografiat cu un aparat micro-fotografic, epiderma limbului frunzelor. La unele plante acești ochi sunt mai sensibili, iar frunzele se pot apăra cu mai multă ușurință contra oamenilor sau animalelor.

Sistemul vizual al frunzelor nu este format pe principiul ochiului, ci pe principiul tropismelor.

Așa dar, când savanții vorbesc de ochii plantelor, nu trebuie să ne așteptăm că frunzele au cristalin sau retină ; ci trebuie să înțelegem doar că aceste frunze dispun de anumite celule cari permit organismului frunzei să deosebiască pericolul, de un element binefăcător.

Sacrificiu părintesc

Un sacrificiu părintesc cu adevărat înduioșător, este desigur acela al locuitorului John Galatis din Fairmount (Statele-Unite).

Fiind într'o stare financiară foarte proastă, el și-a vândut un ochiu cu 10.000 dolari.

Acest ochiu a fost grefat la un orb, care astfel recăpăta vederea.

Iar tatăl va putea cu suma luată să-și crească copilașii aflați în mizerie.

Aventura unui lord

Cel mai nou membru al Camerei Lorzilor este contele Mayo, care a avut o viață sbuciumată când era tânăr, s'a certat cu părinții săi și a plecat în lume.

A fost în Africa centrală, apoi în America de Sud, unde a lucrat ca salahor.

S'a reîntors apoi în Anglia și a vrut să se facă actor. N'a reușit însă și s'a făcut zidar.

Tatăl său l'a luat cu deasila acasă și l'a pus să se ocupe de moșie.

Contele s'a pus pe muncă, iar acum a ajuns membru în Camera Lorzilor.

O delegație economică românească

pleacă la Londra

După cum se știe, în convenția economică încheiată de curând cu Anglia, se prevede că diferitele chestiuni care formează obiectul acestei convenții vor fi examinate în amănunt, în sânul unei comisiuni special compusă din delegățile guvern respectiv.

In vederea constituirei acestei comisiuni și punerea în aplicare a convenției, se va forma o delegație care urmează să fie trimisă în Londra spre a lua contact cu delegația engleză.

Delegația va părăsi în curând țara.

Edilitatea ieșană

Completarea rețelei de apă

O nouă conductă pentru cartierele Socola și Nicolina

In actuala campanie de lucru, Societatea Apelor are în curs de executare, între altele, o mare lucrare în Șos. Națională.

Prin acest cartier al orașului trece o conductă redusă, pentru alimentarea părții de peste calea ferată a orașului. Conducta merge cu întrerupere de la rampa R. M. S. Păcurari până la podul mare de peste Bahlui, de la Nicolina.

Cum e vorba de o conductă veche și așezată la mare adâncime (3-4 m.) într'un teren de umplutură, firește că ea nu mai poate prezenta garanții pentru a deservi cartierul.

Țeava dacă s'ar sparge ar avea mari scurgeri de apă, fără să se poată observa, din pauza adâncimei prea mari.

De aceea s'a ivit necesitatea de a fi înlocuită.

Alimentarea Nicolinei și Socolei

Odată cu această lucrare însă, dl. ing. Anton Moțet, directorul tehnic al Societății Apelor, a căutat să vină și în ajutorul cartierelor Nicolina și Socola.

Aceste cartiere sunt deservite de o singură conductă, care trece Bahluiul peste podul pe care merge linia tramvaiului.

In afară de faptul că această țeavă nu poate deservi așa cum trebue un cartier atât de întins, dar trebuesc luate măsuri de precauție.

In cazul când se defectează conducta la Bahlui, toate cartierele de dincolo, rămân fără apă.

De aceia, dl. Moțet a profitat de înlocuirea țevilor de pe Șoseaua Națională, realizând o nouă linie de legătură pentru cartierele din sudul orașului.

Noua conductă

D-sa a pus o conductă mare pe Șoseaua Națională, de la str. Păcurari, Regie până la nodul străzilor Crucii, Socola Nicolina, unde se face legătură cu rețeaua din Nicolina.

Această conductă poate duce orice debit de apă.

(Continuarea în pagina 2-a)

Eminescu în apoteoză spirituală

După cinci-zeci de ani.—Barbu Lăzăreanu „pe urmele lui Eminescu". — Opera monumentală a d-lui prof. Crețu.—Ediția L. Dauș.—Omagiul Facultății de litere din Iași.

In preajma grandioasei aniversări a semi - centenarului morții lui Eminescu, marea editură „Cultura Românească" a lansat în eleganta și valoroasa colecțiune populară intitulată „Cu privire la", patru cărticele ale d-lui *Barbu Lăzăreanu*, care pe lângă darul evocărilor, prezintă foarte interesante aspecte eminesciene și episoade aparținând artei poetice, criticei literare, lingvisticei și istoriei literare.

Fiecare volumaș e de sine stătător și constitue o lectură din cele mai agreabile. Rezumăm sumarul fiecărui volumaș:

Vol. I: 15 Iunie 1889 (data morții poetului. Poezie—Sărăcie. Geția lui Pârvan și Dacica lui Eminescu. Horumharum. Eminescu profesor.

Țăncul pământului, Țichindeal gură de aur.

Vol. II: Mizerie și risipă. O comedie a lui Iacob Negruzzi. Dicționarul de rime. Rimele în „ai" și „a". Hasdeu și Eminescu.

Cumpenitorul de cuvinte,

Vol. III: Agonia. Pe cărarea înflorită a muzelor botoșănene. Eminescu și Fani Tardini. Un prieten ardelean al lui Eminescu: Dimitrie Comșa Macedonschi - Eminescu...

Vol. IV: Vârful cu dor. Improvizații. Cântecul Caracudei...

Volumele specialistului și tecnicianului eminescian care este d. Barbu Lăzăreanu, sunt frumos ilustrate cu figurile proeminente ale epocei și diferite facsimile și reproduceri documentare, și ele alcătuesc o istoriografie eminesciană unică în felul ei.

Fiecare volum, de aspect grafic original, nu costă de 16 lei, spre a fi accesibil oricui. Ce e de remarcat, e faptul că institutul editorial „Cultura Românească" satisfăcând marele public cetitor din Capitală, nu s'a gândit că și provincia are nevoe de atare hrană intelectuală, și n'a lansat cu atenția cuvenită întreaga colecțiune din seria „Cu privire la...", care la Iași aproape nu se găsește prin librării.

Macar acum când intelectualitatea noastră vibrează în aceste zile eminesciene !

*

Tot editura „Cultura Românească" a lansat, pentru comemorarea genialului poet, întreaga operă a lui Eminescu, într'o ediție critică a d-lui *I. Crețu* profesor de limba și literatura Română la liceul „Gh. Lazăr" din București.

Acest „Eminescu—Opera" este un adevărat monument

(Continuarea în pagina 2-a)

Astăzi Vineri 26 Mai se redeschide
în noul local, vechea și renumita bodegă
LaPodgoreanul
Str. Victor Place No. 3
(vis-a-vis de fostul Consulat rusesc)

CRISTINA STAVRACHE
— DA UN EXCEPȚIONAL —
Concert de Lieduri
LUNI 29 MAI 1939
la Teatrul Național
Biletele la Agenția „Gheorghiu"

TESTA
La dureri de cap, dinți

Străjeri și Străjărițe
Cumpărați pantofi abi de calitate bună
la mag. „QUADRAT"
STR. ȘTEFAN CEL MARE 15

Magazinul de mode
STEIN
anunță sosirea unui nou transport de modele originale. Fetru cu metru, culori variate, precum și fetru cloșuri toate culorile.

Noul succes Paramount
Paradisul - furat
cu Gene Raimond, Olympe Bradna, Lewis Stone cu muzica de Grieg, Mozart, Strauss' Schubert, Moskow ky.
Un colosal film muzical
de Luni la Sidoli

DOCTOR
I. Bernáth
Specializat la Viena în
Boli interne
BOLI de COPII și SUGARI
Tratament și diagnostic cu raze electrice
RAZE ULTRA - VIOLETE
Raze Farad și Galwan
Iași Șos. Arcu 2
lângă Farmacia Irofte
Cons. 9-10 dim. și 3-6. p. m.

Dr. Gancevici
consultă
BOLI DE PIEPT
Str. Lăpușneanu 19
Luni, Mercuri și Vineri
între orele 1—4 p. m.

DOAMNA DOCTOR
PARHON C. ȘTEFANESCU
Medicprimar al Spit. Socola
Consultă pentru
Boale nervoase și ale glandelor cu secrețiuni interne
METABOLISM BAZAL
Cons. 2—4 p. m.
Str. Tăutu 2 Tel. 2269

DOCTOR
Gh. Plăcinteanu
Medic primar
Director Spitalul Asigurărilor Sociale
Chirurgie și boli de femei
Cons. 3—5 d. a.
ALEIA ALEXANDRI No. 5

Doctor
GR. A. DIMITRIU
Asistent Universitar
Boli de piele, sifilis, venerice
Consult: 2-4, 6 8 p. m.
Str. Păcurari No. 5
(Deasupra Farmaciei Căpățână)

Slănic - Moldova
Villa Dr. Popescu
Confort modern. Situată în parc. Prețuri avantajoase. Pentru lunile Iunie și Septembrie numai Lei 1000— sezonul de 21 zile.

BOOLOO
Extraordinarul film de junglă
de Luni la Sidoli

De vânzare
casă gospodărească, solidă, 4 odăi, bucătărie, cămări, pivniță, apă, lumină electrică etc.
Poziție centrală lângă tramvai și Hală. Preț foarte avantajos. A se adresa la ziar.

Azi la Phoenix
INGERUL
cu Marlene Dietrich
— și —
VENINUL
cu CHARLES BOYER

WAGONS-LITS // COOK
Agenția Iași,
Piața Unirii 1
și-a mutat birourile în Str. Lăpușneanu 47, cu începere de la 10 Mai 1939.

Dr. M. Avram
Medic de Spital
Consult. 3—7 p. m.
str. I. C. Brătianu 120
Consultă și operează
Boli Chirurgicale, Boli de femei, Mamoș

TEMPO 7 MAGAZIN
O lovitură în publicitatea românească
3 LEI — Cea mai completă revistă săptămânală.
Apare în fiecare săptămână.
32 - 36 - 40 pagini.

Frați Evrei!

Din nou suntem chemați a face dovada dragostei noastre către Patrie.

FRAȚI EVREI!

Fiți la înălțimea vremurilor ca întotdeauna.

La măreața operă de solidaritate națională pentru înzestrarea oștirei, dați cât mai mult și chiar peste puterile voastre.

Să facem cu toții sacrificii.

Prin forța armatei noastre contribuim la menținerea păcei și de va fi nevoie tot prin forța ei, să apărăm hotarele țării.

Frați Evrei!

Nădăjduim că veți da urmare apelului nostru.

Sacrificiul ce-l veți face este pentru apărarea țării, și pentru glorioasa noastră armată.

Comunitatea Evreilor din Iași

Informațiuni

x **D. Doctor Sebastian Pineles** asistent universitar, înapoindu-se în localitate își reia ocupațiunile în boli de copii, Röntgen diagnostic și Röntgentherapie profundă și superficială, în cabinetul d-sale din strada Cuza Vodă 20.

x Pentru comenzi de BORVIZ DE BORSEC, adresați-vă reprezentantului societății, — Dl. Vasile Mândru, la cinematograful „Sidoli", telefon 2059 și la biroul de agentură și comision Mândru, tel. 1516.

x **Durerea de bătături** te enervează și te indispune. Remediul îl găsiți în preparatul „ANTICALUS" soluție și pomadă care alină durerile și desființează bătăturile. Depozit Farmacia Dr. Ratianu strada Cuza Vodă 83.

Ca să fii voinic și tare
N'ai nevoe nici de mare, nici de munte
Căci Vinul Dr. Beceanu
E întăritor de frunte.
Depozit: Farmacia Dr. Beceanu
Piața Halei Iași

Dl. Gh. Colcea nu și-a retras candidatura

Nu-i exact că d. Gh. Colcea și-ar fi retras candidatura.

Informația dată în numărul de ieri se datorește faptului că până la ora expedierii la București a listei candidaturilor, d. Colcea nu depusese suma de 15 mii lei (costul buletinelor).

Suma a fost complectată seara târziu. Ministerul Justiției însă, a dat telegrafic deslegare eri seara la orele 9, pentru acceptarea candidaturei, considerând suma de 15 mii lei ca depusă în termen.

Deci d. Gh. Colcea își menține candidatura la alegerile de deputați, la secția muncă și agricultură.

Cât despre contestația depusă împotriva d-sale, ea a fost respinsă ieri dimineață de către Judecătoria Ocol II Mixt.

Comemorarea actorilor moldoveni dispăruți

După cum am anunțat, Comitetul de Direcție al Teatrului Național, a luat lăudabila inițiativă de a comemora printr'un spectacol festiv, pe foștii slujitori ai scenei moldovenești.

Din suma rezultată din această reprezentație, se vor îngriji mormintele actorilor dispăruți.

Spectacolul are loc Sîmbătă seară la Teatrul Național.

Dl. Prof. Univ. Gh. Călinescu va vorbi: „Ceva despre Millo și despre teatrul ieșean".

Scriitorul Adrian Pascu, va omagia pe actorii morți. Apoi se va reprezenta „Coana Chiriță" de V. Alecsandri.

Publicul ieșean are datoria să încurajeze frumoasa inițiativă, participând la acest spectacol, ca un ultim prinos de recunoștință adus celor care au contribuit la propășirea teatrului moldovenesc.

Mâne Sâmbătă dimineață la ora 11, va avea loc la cimitirul Eternitatea, un parastas în memoria actorilor moldoveni decedați.

Direcția Teatrului face un călduros apel la rudele și admiratorii acelora care au slujit Teatrul ieșean, să participe la acest parastas.

Inștiințare

Aduc la cunoștința clienților mei, *că de la 20 Mai 1939,* îmi mut biuroul și locuința în strada Ștefan cel Mare No. 38— lângă Mitropolie.

N. G. PETREA
avocat

Tribunalul militar

Tribunalul militar al Corpului 4 Armată, a judecat în ședința de eri dimineață mai multe procese.

Soldatul Popovici Petre din 2 Transmisiuni, acuzat de dezertare și fals, a fost condamnat la 6 luni închisoare; soldatul Gasor V. din 6 Vânători pentru dezertare la 6 luni închisoare.

Pentru ultraj cu lovire au fost condamnați: Ioan Tasia Bârsan din Covasna-Iași la 1000 lei amendă; Const. Strat și Traian Pantazi ambii din Mogoșești-Iași la câte 500 lei amendă; Vasile Martin din Cușumca-Soro a la 500 lei amendă; Gh. Coltațel Soroca, V. Mărgineanu din Roman și Const. Stern din Mogoșești-Iași la câte 500 lei amendă.

Locuitorului Ion Trofin cizmar din Tatarași No. 3, acuzat de deținere de material subversiv, i s'a reconfirmat mandatul de arestare.

Excursiile „Meșeceului"

Secția turistică a „Meșeceului", organizează următoarele excursii:

BANAT 1— 30 Iulie (30 zile), pe drumul:

Iași—Buc.—Baziaș—Timișoara—Lupeni—Sibiu-O. Mai Brașov—Sinaia—Ploești-Iași.

BANAT 16—30 Iulie (15 zile), pe drumul:

Iași—Buc.—Baziaș—Timișoara—Deni—Brașov—Sinaia Iași.

TRANSILVANIA 1—30 August (30 zile), pe drumul:

Iași—M. Ciuc—Brașov—Tg. Mureș—Cluj—Oradea—Sâtmar—Ilva Mică—V. Dornii—Câmpulung—Iași.

TRANSILVANIA 16—30 August (15 zile), pe drumul:

Iași—M. Ciuc—Brașov—Tg. Mureș—Cluj—Oradea—Sâtmar—Ilva Mică—Cernăuți-Putna-Iași.

DOBROGEA 1—10 Septembrie (10 zile), pe drumul:

Iași—Galați—Bazargic—Balcic—Constanța—Vâlcov—Iași.

Excursioniștii vor vizita tot ce e demn de văzut în jurul acestor itinerare.

Participările la I-a, II-a, III-a, sau a IV-a excursie sunt: Particularii 2500 lei, studenții și elevii 2000. La a V-a excursie particularii 2000 lei, studenții și elevii 1500. Grupele învățătorești județene, cel puțin 31, pot participa cu 1 | 2 cotă, achitând restul ulterior în 3 rate lunare.

Pentru amatorii de confort și masă aleasă sunt și clase superioare. Informații detaliate în revista Meșeceul.

Inscrierile se fac la filialele județene ale Meșeceului, iar la Iași, str. Lăpușneanu 8, orele 12—13.

Procesul funcționarilor municipali

La curtea locală administrativă au venit eri spre judecare acțiunile făcute de alt grup de funcționari ai primăriei contra deciziei prin care au fost retrogradați.

Procesul a fost amânat pentru ziua de 27 Iunie, urmând a se cere dela ministerul de Interne decizia comisiei care a hotărât retrogadarea funcționarilor ieșeni.

Complectarea rețelei de apă

(Continuare din pagina 1-a)

Astfel că Nicolina și Socola vor avea o a doua legătură cu orașul.

In plus, în cazul defectării unei conducte, cartierele nu vor avea de suferit.

Lucrările sunt aproape terminate.

A fost montată noua conductă pe aproape tot parcursul Șoselei Naționale.

A rămas să se treacă numai conducta pe sub calea ferată, la ambele extremități, adică la Regie și la rampa Ciornei.

Pentru aceasta se așteaptă țevi speciale de oțel.

Conducta Spitalului Socola

Odată cu aceasta, s'a rezolvat și chestiunea conductei care alimentează Spitalul Socola.

Acest spital are o conductă aparte, care pornește de la Farmacia Konia și merge până la Socola.

E o conductă veche și defectă. Cum ea trece pe sub străzi ca Ștefan cel Mare, desigur că e greu să fie înlocuită.

De aceia, prin creiarea nouei conducte mari, alimentarea spitalului Socola se va face de la rețeaua cartierului, desființându-se conducta directă.

*

Prin această lucrare, consiliul de administrație al Soc. Apelor dovedește grija ce o pune pentru bunul mers al societății, neprecupețind nici un sacrificiu pentru ca ieșenii să aibă o alimentare cu apă la nivelul orașelor mari din apus. a. în.

Ateneul Sf. Haralambie

Conducerea Căminului „Sf. Haralambie" din cartierul Sărărie aduce la cunoștință că Șezătoarea culturală artistică ce urma să aibă loc Duminică 28 Mai a. c., s'a amânat pentru altă dată.

Părintele Niculea Directorul Ateneului, a pus pentru această Duminică, sala căminului la dispoziția Asociației Învățătorilor, din orașul și județul Iași, când urmează a ține Congresul județean al Asociației.

Apărarea plantațiilor publice

Conducerea Primăriei a lansat eri o ordonanță în legătură cu necesitatea conservării în bună stare a plantațiilor depe străzile orașului și din grădinele publice.

Se consideră contravenienți la această ordonanță toți acei cari vor comite următoarele fapte: vor rupe flori depe straturi sau crengi din arbori, vor tăia sau cresta coaja arborilor sau băncilor, vor calca sau se vor așeza pe iarbă, se vor rezăma de arborii tineri, vor introduce câini în grădinele publice sau îi vor lăsa să umble pe plantațiile depe străzi, vor intra călări în grădinele publice, vor sări peste îngrăditurile de protecție a plantațiilor, vor sustrage sîrma sau stîlpii îngrăditurilor, vor mînca și arunca resturi de alimente, coji de semințe sau fructe, nu vor păstra liniștea, nu vor păstra buna cuviință, etc.

Abaterile dela aceste dispoziții se vor pedepsi conform Codului Penal, care prevede închisoare polițienească dela 1-30 zile și amendă dela 500-2000 lei.

Comunicatul Comandamentului Gărzei Naționale F. R. N. din Municipul și Județul Iași

Aducem la cunoștința membrilor Frontului Renașterei Naționale că:

„Garda Națională a acestui „oraș, a luat ființă o anexă „a F. R N., pe ziua de Luni „8 Mai 1939.

„Incepând dela 9 Mai a. c. „se primesc înscrieri de mem„bri, zilnic între orele 8—12 „și 16—19, la biuroul Co„mandantului, din Palatul Pre„fecturei de Județ, unde se va „da și relațiuni asupra condi„țiunilor de admisibilitate."

Comandamentul Gărzii Naționale a F.R.N. din Jud. Iași
Lt. Colonel Turculeț

STRAJERESTI

Joi 25 Mai ora 8 dimineața stolurile de străjeri și străjere din orașul Iași, s'au adunat la Parcul Sportiv sub comanda d-lui prof. V. Ianovici, comandantul Legiunei de străjeri, în vederea primei repetiții generale a serbărei de 8 Iunie.

După ce d. prof. N. Martiniuc, comandantul cohortei de străjeri, a dat raportul, a urmat ceremonialul ridicării pavilionului național într'o disciplină și armonie perfectă.

Incepând ploia, repetiția a fost întreruptă, urmând a fi reluată Sâmbătă 27 Mai ora 5 d. a. în acelaș loc dacă vremea va fi favorabilă, cu toate trei reprizele. Dl. N. Martiniuc va avea conducerea generală.

Frumoasă șezătoare religioasă

Duminică 28 Mai ora 3 d. a. va avea loc la Teatrul Național o frumoasă șezătoare culturală-religioasă.

Părintele Petru Chirica de la biserica Barnovschi, va ține conferința „Iubirea de lege, și neam".

Corul bisericei, va executa câteva cântece religioase.

Se vor juca 2 plese frumoase:

1) „Răstignirea" de Pr. P. Chirica.

2) „Florin și Florica" de V. Alexandri.

Publicul este invitat a lua parte.

Eminescu în apoteoză spirituală

(Continuarea din pagina 1-a)

care cinstește atât geniala operă a poetului, cât și atmosfera și prestigiul culturei naționale. Intr'o serie de patru volume compacte, formând un total de 2200 pagini, d. prof. I. Crețu oferă toată proza literară și opera poetică, precum și numeroasele studii și articole răspândite prin diferite ziare, dând astfel un Eminescu complect și *inedit*. Inedit, fiindcă *„peste o mie de pagini"* sunt necunoscute și nepublicate în edițiile anterioare, după cum ne informează editura în prospectul ei.

Monumentala operă nu-l prezintă deci pe Eminescu în atitudini și imprejurări necunoscute, întru cât d. profesor I. Crețu, după o muncă îndelungată și perseverentă, a isbutit nu numai să descopere, dar mai ales să identifice producția și creațiunile marelui poet și gânditor.

Asupra acestui monument eminescian, vom reveni.

*

Municipiul București consacră „Lunei" din anul acesta și o expoziție eminesciană.

Se vor expune toate edițiile operelor lui Eminescu, ziarele și revistele de pe vremuri, la care a colaborat poetul, diferite manuscrise, scrisori de-ale lui Eminescu, precum și toate studiile apărute în volume, ce s'au scris despre marele poet.

In acelaș timp d. general Dombrovschi, primarul Capitalei, a delegat pe d. Ludovic Dauș, inspector cultural, cu editarea poesiilor lui Eminescu, după ediția tipărită întâia oară, în editura „Socec" de către *T. Maiorescu*.

Deci o reeditare a ediției maiorescene, cu singura deosebire că ea va avea și un caracter festiv.

De aceia d. L. Dauș a avut fericita inspirație de a împodobi paginele noului volum cu reproduceri după desemnele comemorative datorită pictorilor Steriade, Ressu, Poitevin-Skeletti, Gea Zlotescu, Labin, și Ceglacov.

Tot pentru această apoteozare eminesciană, editura, Fundațiilor Regale care a lansat „Viața lui Eminescu" a d-lui G. Călinescu, anunță apariția operelor lui Eminescu într'o ediție critică a apreciatului scriitor, d. Perspesicius; iar d. E. Lovinescu va tipări curând al treilea volum din trilogia eminisciană, volum intitulat „Inseninare" (urmare la „Mite" la „Băluca").

*

Iată cum cinstește Bucureștiul pe marele geniu al poporului român.

Dar Iașul? Ce se face la Iași, în, aceste zile de mândrie națională—că doară în Iași a trăit poetul cele mai însemnate episoade ale vieții sale, și aici la Iași, a făurit cele mai trainice opere poetice.

Punându-ne această întrebare dăm și răspunsul, mulțumind cu recunoștință Facultății de litere, care a avut în vedere măreția lucrului și a organizat, în aula universității ciclul conferințelor eminesciene, care atrage un public atât de numeros și de select.

După prelegerile ținute de d-nii profesori *G. Călinescu Octav Botez, și I. M. Marinescu* vor continua *Al. Claudian* (despre sociologia eminesciană) și d. prof. *Iorgu Iordan* (despre limba și stilul poetului.

Este singura, dar și cea mai frumoasă omagiere din partea Iașului.

C. SĂTEANU

Dr. R. DAMSKER
Medic de Spital
BOLI INTERNE
plămâni, inimă, rinichi
Str. Ghica Vodă No. 38

Adunarea eparhială a Mitropoliei Moldovei

Interesante referate și discuții

Adunarea eparhială a Mitropoliei Moldovei, s'a întrunit ieri în ședință ordinară.

La ora 9 dimineața s'a oficiat un serviciu divin la Catedrala Metropolitană în prezența P. S. S. Arhiereului Vicar Valeriu Botoșăneanu și a membrilor adunării, după care întreaga asistență s'a deplasat la seminarul „Veniamin Costache" unde la ora 10 a început ședința adunării.

Deschiderea ședinței

P. S. S. Arhiereul Valeriu Botoșăneanu anunță pe deputații adunării eparhiale că, în urma unei convorbiri telefonice care cerea prezența urgentă la București a I. P. S. S. Mitropolitului Nicodem, adunarea va fi prezidată pe P. Sa. Totodată Mitropolitul Nicodem a dat însărcinarea Arhiereului Valeriu Botoșăneanu să mulțumească membrilor adunării pentru felul cum s'au comportat în ultimii ani care au dus la prosperarea eparhiei Moldovei.

Telegrama către M. S. Regele

S'a dat cetire următoarelor telegrame:

M. S. Regelui Carol II-lea București.

„Inainte de a-și începe lucrările, adunarea eparhială a Mitropoliei Moldovei și Sucevei își îndreaptă gândul cu recunoștință către Majestatea Voastră, Ctitorul României Noui, și Apărătorul Înțelept al ortodoxiei românești, depunând la picioarele Tronului nețărmuitul ei devotament".

Președintele adunării
(ss) *Arhiereul Valeriu Botoșăneanu*

I. P. S. S. Nicodem Patriarh locotenent București.

Adunarea Eparhială a Mitropoliei Moldovei și Sucevei, al cărei înțelept conducător sunteți, întrunită în ședință ordinară, înainte de a-și începe lucrările își îndreaptă gândul către cel Atotputernic, rugându-L să Vă hărăzească mulți ani, ca astfel biserica să se poată bucura de bune și înțelepte îndrumări.

Președintele adunării
(ss) *Arhiereul Valeriu Botoșăneanu*

S'au mai expediat telegrame d-lui Armand Călinescu președintele Consiliului de Miniștri, și d-lui N. Zigre, ministrul Cultelor și Artelor.

Referatul secției ad-tive

Părintele C. Vuiescu prezintă referatul secției administrative, care anunță că în ultimii doi ani, Eparhia Moldovei s'a îmbogățit cu 21 parohii, actualmente fiind existente 587 parohii dintre care 89 urbane și 498 rurale.

Din referatul preotului Vuescu se poate vedea că întreaga eparhie a Mitropoliei noastre e un adevărat șantier, construcțiile și reparațiile de biserici și case parohiale, sunt în floare. Astfel în ultimii, doi ani au fost sfințite 15 biserici noui, constatându-se prin aceasta o sporire remarcabilă față de anii precedenți.

Problema cântăreților bisericești

Pr. Tudorache (Iași) remarcă faptul că în unele parohii e complectă lipsă de cântăreți bisericești.

Aceste lipsuri nu pot fi suplinite de coruri care, pe lângă că nu sunt religioase în aceeași măsură nu sunt nici ortodoxe.

De aceea cere ca numărul destul de mare al locurilor vacante de cântăreți bisericești, să fie acoperită cât mai curând, iar mânăstirile să cultive ca în alte timpuri muzica bisericească în școlile lor anume ființate.

P. S. S. Arhiereul Valeriu Botoșăneanu își exprimă mulțumirea față de această justă remarcă a preotului Tudorache.

Consistorul bisericesc

Pr. I. Țincoca, ridică chestia suspendării consiliului consistorial, arătând că biserica ar trebui condusă numai după canoanele ei care garantează preoțimei o ocrotire. In concluzie cere ca preoții să fie judecați de instanțele bisericești. Adunarea se raliază acestei propuneri.

O propunere a pr. Niculea

Pr. Gh. Niculea ia în discuție dificila problemă a cântăreților bisericești, arătând că nouile dispoziții în vigoare opresc înlocuirea posturilor vacante de cântăreți, acestea fiind chiar anulate. De aceea face apel la membrii prezenți ai adunării, candidați în nouile alegeri, ca în viitorul Parlament al țării, să caute o soluție rapidă acestei probleme. Numirea cântăreților să se facă după normele numirilor în corpul didactic primar.

O altă latură a problemei cântăreților bisericești o ridică pr. C. Matase, (Piatra Neamț) care arată că școlile de cântăreți n'au un program uniform. De aceea ar fi nimerit ca adunarea să intervină ca Sfântul Sinod să hotărască un regim cu program unic al școlilor de cântăreți bisericești.

Chestia stilismului

Pr. referent C. Nonea dă cetire raportului secției culturale care discută problema stilismului.

Stilismul a turburat mult timp eparhia noastră, având un profund substrat politic. Măsurile luate însă la timp de d. Victor Iamandi pe atunci ministru al Cultelor, a dus la desființarea acestei erezii calendaristice.

Și de unde în anul 1936, erau existenți în eparhia noastră circa 20 mii stiliști, în ultimul timp n'au mai rămas decât 378.

Serviciul social și Străjeria

In altă ordine de idei, raportul preotului referent Nonea arată intensa activitate a preoțimei din eparhia noastră pe tărâmul serviciului social și al străjeriei.

Prezența bisericii se simte în oricare mișcare culturală și de ordin social. Și nu trebuie uitat că încă înainte de înființarea Serviciului Social, atâtea cămînuri culturale au fost etitorite de parohii, iar majoritatea actualilor conducători ai cămînurilor rurale sunt preoții.

Pe marginea acestui raport preotul C. Constantinescu—(Hârlău) cere să se intervină la Ministerul Cultelor a se înăspri sancțiunile contra sectanților. Iar preotul Nastase, (Neamț) cere de asemenea mai dârze măsuri pentru apărarea credinței strămoșești.

O interesantă propunere a fost aceea a preotului Gh. Niculea Iași la care s'a raliat și pr. Gh. Constantinescu (Neamț) prin care se cere întocmirea unui Decret-Lege care să oblige sectanții să-și fixeze confesiunea, pentru ca astfel să fie facilă urmărirea acțiunei lor subminatorii.

Preotul Cicerone Iordăchescu propune ca în revista oficială a Eparhiei Moldovei să se publice un tabel al cămînelor culturale parohiale; iar d. Iancu Rectorul școlii normale Dorohoi, subliniază intensa activitate depusă de preoți în serviciul social și străjeria cu care dealtfel au deosebite afinități.

O donație

Ca o complectare a acestei frumoase constatări, pr. Gh. Niculea Iași pentru a da un exemplu în plus, anunță că donează 100.000 lei pentru construirea unui cămin cultural în satul său natal din jud. Dorohoi.

Raportul secției economice

Preotul referent D. Mihailescu citește reportul secției economice, expunând situația bugetară a parohiilor care e destul de critică. Enumără apoi o serie de importante donații de ale preoților și mirenilor făcute bisericilor din eparhia noastră.

Fac unele observații preoții: Constantinescu, Țincoca, și d. Stoianovici,—după care pr. referent Mihailescu, luând în discuție problema atât de importantă a lumânărilor, arată că I. P. S. Mitropolitul Nicodem a luat masuri pentru rapida și permanenta aprovizionare a parohiilor.

Astfel distribuția va fi făcută cu o camioneta, lumânările necesare fiind furnizate de fabrica mitropoliei, care actualmente are un depozit de 2000 kgr. lumânări. După cum se poate prevede beneficiul pe anul în curs al acestei fâbrici va fi de un milion jumătate din care Mitropolia va acorda ajutoare parohiilor din eparhia noastră.

Agapa

La ora 1 ședința adunării s'a terminat după care a urmat o agapă creștinească, la care au toastat pentru M. S. Regele, arhiereul Valeriu Botoșăneanu; pentru I. P. S. S. Mitropolitul Nicodem, pr. prof. Cicerone Iordăchescu, iar pentru vicarul Mitropoliei pr. Valeriu Iordăchescu. A mai toastat d. I. Iancu, pr. Niculea, Em. Vasilovschi și Țincoca.

COSMA DAMIAN

Stiri judiciare

Agresiune

Comercianții Isac Katz și S. Kaizerman din Piața Halei, au fost dați în judecată pentrucă au intrat cu violență în locuința soților Leia și Leizer Le bovici din str. Cupidon 15, pe cari i-au maltratat, provocându-le leziuni.

Abuz de încredere

Doamna Bertha Stolt proprietara firmei „Bolangeria Vieneză" din str. Unirei 4 a fost trimisă în judecata tribunalului pentru faptul de abuz de încredere.

Inculpata a primit dela d. Gh. Stârcea perceptor din com. Țiganași jud. Iași, o pălărie pentru curățat.

D-na Stolt și-a însușit pălăria, încercând să predea în loc alta de mai proastă calitate.

Isprava unui jandarm

Parchetul local a trimis în judecata tribunalului pe d. V.le Mavrodin șeful postului de jandarmi Belcești jud. Iași.

Acesta s'a făcut vinovat de faptul că a dtstrus niște mandate de arestare a unor săteni și dela care a primit câte 500 lei pentru a vărsa banii la percepție.

Ori, șeful de post și-a însușit acești bani, distrugând mandatele de arestare.

Pensie alimentară

Doamna Olga Alexandrov din str. Arapu 10, a introdus la tribunalul local acțiune de pensie alimentară contra soțului ei d. Th. Alexandrov funcționar la atelierele c. f. r. Nicolina, cerând suma de 1500 lei lunar pentru întreținere până la terminarea divorsului.

Amendă

D-nii Iacob și Oscar Weisbuch din com. Copou jud. Iași, au făcut apel la tribunal contra deciziei Ministerului de agricultură prin care au fost amendați cu suma de 5000 lei.

Amenda a fost aplicată pentrucă au avut în cramă butoaie cu vin din hibrizi, fără însă ca vasele să aibă o mențiune specială.

Procesul Isvoranu

In fața Curței de apel secția I a venit spre judecare apelul făcut de industriașii Isvoreanu din Bacău contra amenzi de 42 milioane aplicată de Minister.

Deoarece, nu a sosit dosarul de anchetă dela minister, procesul a fost amânat.

Nu uitați că cel mai bogat asortiment de:
Perdele, Rodiouri în benzi colorate de mătase și simple, Etamine, Covoare, Preșuri, Cuverturi, Fețe de mese, Plușuri, Stofe de mobile, Pături, Linoleum, Muzamale, Albituri, Storuri după măsură —— GĂSIȚI LA
Maurice Felix
IAȘI STR. ȘTEFAN CEL MARE No. 13 Tel. 1205

INFORMAȚIUNI

x PLATA PENSIILOR.— Eri dimineață a sosit la Administrația Financiară de Plăți acreditivul necesar pentru plata pensiilor pe luna Mai D. administrator Emil Mardare a dat dispoziții ca plata să înceapă de astăzi dimineață.

x Duminică 23 Mai, urma să se țină la sediul Breslei Voiajorilor din Ținutul Prut, o adunare generală extraordinară.

Adunarea, s'a amânat pentru o dată ce va fi anunțată ulterior.

x Romancierul Liviu Rebreanu a fost ales membru al Academiei Romîne, secția literară.

x La tribunalul comercial s'a adjudecat în mod provizoriu asupra d-lui Moisă Moisă imobilul din str. Melcului 1 proprietatea d-nei Feiga Steinberg.

Imobilul s'a adjudecat cu suma de 113 mii lei.

x D. Pinkas Goldenblum din str. Sărărie 99, a introdus la tribunalul local acțiune de divors contra soției sale d-na Clara Goldenblum din str. Cismăriei 21,

x Eri seara a încetat din viață vechea și cunoscuta comerciantă ieșană Antonia Turculeț.

Inmormântarea va avea loc astăzi după amiază la cimitirul Eternitatea.

Crema de lăcrămioare curăță, albește și catifelează fața.
Dep. Farmacia Dr. Boceanu Piața Halei

Amenzi sanitare

Serviciul sanitar a amendat pentru contravenții sanitare, pe următorii:

F. Moisă str. Mercur 9, Haim Șloimovici str. Mercur 9, B. Stolerman str. Mercur 10, N. Dascălu str. Smârdan 1, Leia Thierer str. Smârdan 1, Leib Șapira str. Cucu 24, M. Haim str. Potcoavei 13, Marcu Tabias str. Hotin 17, Zalman Bercovici str. Potcoavei 3, Ihil Solomon str. Potcoavei 11, Eli Traubici str. Smârdan 1, Nely Zalman din str. C. Negri 70 și Aron Rudich din str. Stihi 10.

Contravenienții au făcut apel la tribunal.

Inundații la Hârlău

Botoșani 26—In cursul ultimelor 24 ore, ploi torențiale au căzut și asupra județului nostru provocând în unele părți și în special la Hârlău, inundații, înecând păsări și distrugând semănături.

In com. Feredeni, pe islazul satului cu același nume, a fost surprins de ploaie, păscând vitele, copilul Const. D. Țibuleac, de 12 ani, de fel din Poiana. A fost omorît de trăsnetul care a căzut asupra lui.

Comisiile de calificare profesională

Printr'o decizie ministerială s'a instituit pe lângă Camera de Muncă din Iași o comisie de calificare profesională pentru meseria No. 3 (cinematografiști), din grupa VII secția A. Metal, compusă din d-nii: inginer Em. Lupu, președinte V. Nichelschi, membru-patron titular și Gh. Paviliu, membru salariat titular.

Prin aceiași decizie ministerială s'au făcut următoarele schimbări la celelalte comisii: D. prof. D. Oescu a fost confirmat ca președinte la secția A. Metal, grupa VII-a meseriile No. 1 și 2, în locul d-lui V. Hanganu, demisionat; d. prof. Gh. Benone a fost confirmat ca președinte la secția A. Metal, grupa IX-a, meseriile No. 1, 2, 3 și 4, în locul d-lui Gh. Ene; d. ing. Vintilă Georgescu—șeful Serv. Electricității de la Municipiu — a fost confirmat ca delegat al Primăriei în comisiunea specială secția II, în locul d-lui ing. V. Serghie, pensionat; d. C. Chebac a fost confirmat în locul d-lui D. Dorojan și d. C. Duca în locul d-lui D. Zastavnicu.

Mandatul acestor persoane durează până la 1 Octombrie 1939. REP.

CITIȚI „OPINIA"

Pentru evitarea accidentelor de circulație

Un demers al Chesturei ieșene

La Primăria Municipiului s'a primit un memoriu întocmit de către chestura de Poliție, în legătură cu circulația în orașul nostru.

Se precizează că dela 1 Ianuarie 1939 și până în prezent în orașul nostru s'au înregistrat 3 accidente mortale de circulație și alte multe fără urmări grave, cu tramvaiele.

Cauza acestor accidente se datorește în mare parte și pietonului care nu vrea cu nici un chip să respecte dispozițiunile care privitoare la circulație, dar și nepotrivirei în ceiace privește împărțirea haltelor de tramvae, așa după cum ușor se poate vedea în cel mai frecventat loc din oraș (Piața Unirei), unde Societatea comunală a înființat două halte la o mică distanță.

Una din halte vis-a-vis de berăria „Luther", iar a doua la curba din Piața Unirii spre str. C. Vodă, halte ce împiedică foarte mult circulația.

In afară de aceaste, tramvaiele nu sunt prevăzute cu aparate moderne de apărare (pluguri) în partea din față în senzul mersului, care ar evita accidentele.

In consecință, chestura de Poliție roagă pe d. primar g-ral C. Ionescu de a interveni la Societatea comunală de electricitate să schimbe haltele din Piața Unirii și totodată a o obliga să atașeze pluguri la vagoane pentru evitarea accidentelor.

REP.

O lămurire

Am anunțat acțiunea judiciară pornită de dentistul M. B. Groper împotriva d-lui rabin Aschenazi, pentru restituirea unor acte de valoare.

Dl. Groper ne roagă că s'a înțeles definitiv cu d. rabin Aschenazi, și nu mai are nici o pretenție asupra d-sale.

Luăm act.

Recensământul populației

Înștiințare

Se aduce la cunoștința populației Municipiului Iași că, începând din ziua de 24 Mai a. c., funcționarii polițienești vor face recensământul populației pentru întocmirea tabelelor necesare.

Populația este obligată să dea toate relațiunile absolut adevărate agenților însărcinați cu executarea acestei operațiuni, fiind în interesul ei propriu.

Chestorul Poliției Iași
GH. LEAHU

x Laboratorul de analize medicale, chimice și microscopice Dr. Ratianu autorizat de Min. Săn. Publice, execută analize complecte de urină, spute, secrețiuni, etc. precum și orice analize ce interesează industria, comerțul și higiena alimentară. Iași, Cuza Vodă 83.

Vând avantajos
teren 700 m. p. în stațiunea climaterică Bugaz (Cetatea-Albă) In plin centru, vis-a-vis de grădina publică. 20 m. de plajă, 100 m. de gară. *Minunat p. Sanatoriu, dispensar, hotel restaurant, vilă etc.*
Adresa: Av. C. Gheorghiu, Ralet 2

Azi la Sidoli
LILIACUL
cu Lidya Baarova
Al doilea film
Seria 2-a și ultima
ZORRO
Jurnalul „Paramount"

PUBLICAȚIUNE

Având în vedere că termenul pentru depunerea cărților de imobil expiră la 31 Mai 1939 și cum până la acea dată mai sunt câteva zile, invităm pe toți Domnii proprietari de imobile din acest oraș să facă aceste cărți pe care să le depună din timp la Comisariatul de poliție din care face parte imobilul.

Dacă nu se vor depune din timp cărțile de imobil lăsându-se în ultimele zile, se vor produce aglomerații prea mari și în acelaș imp nemulțumiri, ceiace se poate evita dacă se vor depune cărțile de imobil din timp.

Chestorul Poliției Iași,
GH. LEAHU

Mica Publicitate

PIERDUT buletinul biroului populației Iași pe numele Vasiliu Marin din str. Dimnetii (Mahalaua Frumoasa).

Se declară nul.

OCAZIUNE RARĂ. — De vânzare din cauza urgentei plecări, imobilul din Iași str. Barbu Lăutaru Nr. 32, compus din 3 apartamente și atenanse, aproximativ 3000 m.p. pentru grădină-zarzavat, 80 pomi fructiferi, îngrăditură durabilă. Bun pentru orice industrie, preț convenabil. Adresa la imobil, sau la d. Scutaru, Curtea de Apel S. I.

INȘTIINȚARE.— Se aduce la cunoștința domnilor amatori că administrația moșiei Poeni vinde prin licitație cu oferte închise în ziua de 6 Iunie cr. cantitatea de lemne de foc, tăetura anului 1938/39. Orice informații se pot lua la Administrația Domeniului Regal Poeni.

PIERDUT cartea - chitanța Asig. Sociale No. 617246 din 20 Iunie 1938 pe numele Alter Israil.

O declar nulă.

PUȘCĂ FLAUBERT 6 mm. de ocazie cumpărăm. Adresați: Colonia de Muncă Galata.

DE VÂNZARE imobilul din str. Apeduc 23, cu tot confortul, Aproape de Piața Halei și centru, având grădină cu pomi tructiferi și flori.

Condițiuni favorabile.

DE VÂNZARE casă de raport 4 apartamente. Preț avantajos. A se adresa proprietar în curte. Ghica Vodă Nr. 13.

PIERDUT cartea - chitanță Asig. Sociale cu No. 599.707 cu 31 timbre pe numele Moscovici Simon.

O declar nulă și fără valoare.

UMBRELE bune cu prețuri de 40% mai eftine ca în altă parte cât și reparațiuni de tot felul obțineți LA LEON care s'a mutat în str. I. C. Brătianu 113 lângă farmacia Racovițză.

DE ÎNCHIRIAT una garsonieră cartierul Copou, vis-a vis de Reg. 13 Dorobanți. A se adresa la ziar

x La o masă copioasă nu trebue să lipsească „Borvizul de Borsec".

Prețurile la SCALA
14, 10 și 5 lei

ULTIMA ORA

Mersul discuțiilor pentru realizarea acordului tripartit

Londra 26.—In cursul ședinței de eri a Camerei Comunelor, dl. Chamberlain a dat noi amănunte în legătură cu acordul anglo-rus.

Textul declarației engleze a fost remis la Moscova, ambasadorului britanic.

Această declarație fixează baze largi pentru acordul ce este în curs de redactare.

In legătură cu alcătuirea textului tripartit, se precizează că Londra este tot timpul în legătură cu Parisul.

De asemenea sunt informate și dominioanele asupra negocierilor în curs.

O colaborare strânsă ruso-anglo-franceză

Moscova 26.— In cursul după amezii, ambasadorul Marei Britanii a comunicat d-lui Potemkin că textul propunerilor engleze îi vor fi înmânate peste câteva ore.

Cercurile sovietice cunosc în parte proiectul acordului de asistență mutuală, care e înspirat din statutul Soc. Națiunilor.

Cercurile militare arată că pentru a se obține o colaborare militară eficace vor trebui să aibă loc mai multe conferințe între șefi militari francezi, englezi și Ruși.

Conducătorii sovietici doresc o colaborare strânsă, chiar atunci când nu este pericol.

Impresia în Germania

Berlin 26 —Cercurile germane cred că încheierea acordului anglo-rus este indiscutabilă.

Acest acord arată că Anglia nu mai poate apăra singură interesele și de aceia recurge la sprijinul altora.

Atitudinea cercurilor germane față de acest acord este dârză.

Ele arată că puterilee democratice dovedesc și de astădată că nu au nici o intenție de a se apropia de țările axei.

Reglementarea situației în Extremul Orient

Washington 26.— Cercurile americane au primit cu satisfacție știrea unei apropiate încheeri a pactului anglo-rus.

Vestea a provocat optimism peste tot.

Adeziunea Rusiei la frontul puterilor apusene este socotită ca foarte importantă.

După întărirea siguranței în Europa, Anglia alături de America se vor putea ocupa de situația din Extremul Orient.

Elementele japoneze care luptă pentru o apropiere de statele democratice vor găsi în acest pact elemente favorabile.

Statele-Unite ar dori să pornească o acțiune, paralel cu Anglia, pentru a se rezolva situația din Extremul Orient.

Fortificații în Polonia

Varșovia 26—O delegație militară engleză a sosit la Varșovia.

Membrii delegației au avut întrevederi cu ministrul de război și cu șeful Marelui Stat Major polonez.

Scopul acestei vizite este întocmirea planului de fortificații la granița de vest a Poloniei.

Împrumut acoperit în...15 minute

Londra 26—Guvernul a lansat un împrumut intern de 5 milioane lire sterline, pentru apărarea Africei de Sud.

Imprumutul are dobândă 3.50 la sută și e amortizabil în 5-10 ani.

Suma împrumutului a fost acoperită în 15 minute.

Consiliu de miniștri la Paris

Paris 26.—Dl. Bonnet a avut aseară o întrevedere cu ministrul de comerț al Jugoslaviei și cu ministrul Jugoslaviei la Paris.

Mâine se va ține un consiliu de miniștri la Elizée, sub președinția d-lui Lebrun.

*

Paris 26.—Dl. Paul Reynaud, ministru de finanțe, a făcut un expozeu asupra situației economice, arătând că ea decurge în mod favorabil.

Franța și-a reluat locul de cea de-a treia putere financiară a lumii.

Deși a fost sarcina securității naționale și scepticismul general. Franța s'a refăcut, datorită patriotismului cetățenilor și regimului intern.

Mari inundații în Banat

Oravița 26—Dincauza ploilor din ultimele zile, apele râului Caraș au revărsat, inundând mai multe comune.

Jumătate din satul Cacova se află sub apă.

Linia Oravița-Timișoara se află complect întreruptă.

Circulația nu se poate face nici cu transbordare.

De asemenea sunt inundate mai multe comune din Banatul sârbesc.

Asemenea inundații nu s'au mai produs din 1912.

Paderewschi serios bolnav

Washington 26. — Marele pianist Paderevschi, fost președinte al Poloniei, se află bolnav.

Medicii cari l'au consultat sunt îngroziți, dată fiind vârsta înaintată a celebrului muzician.

Diferite știri

Controlul fiscal la cinematografe

București 26 — Deoarece ministerul de finanțe a constatat că patronii de cinematografe frustează fiecul, vânzând același bilet de mai multe ori a hotărât să se ia măsuri.

S'au dat dispoziții ca de la 1 Iunie, cinematografele să vândă bilete de un model nou, exclusiv creiat pentru aceasta.

Legea prevede pedepse pentru acei care vor vinde altfel de bilete, ca și pentru tipografii ce le vor imprima.

Moarte subită

București 26.—Eri a murit subit în baie, în locuința sa din str. Tache Ionescu 43, Paul Costache, sub-director general al vămilor.

El moare în vârstă de 49 ani, în urma unui atac de cord.

Explozia unui obuz

Giurgiu 26.—Mai mulți săteni din com. Gânjani au găsit, pe când prășeau, un obuz vechiu.

In timp ce îl scoteau din pământ, obuzul a făcut explozie.

Sătenii Marin Cernat și P. Rădulescu au fost omorâți.

Alți trei oameni se află în stare disperată.

Pățania unui sinucigaș

București 26. — Vânzătorul ambulant Stan Ilie Giorală a hotărât să se sinucidă.

El s'a dus la Hotelul Unirea și a luat o cameră la etaj.

De acolo, s'a furișat în pod și s'a urcat pe acoperiș.

Apoi, vânzătorul s'a aruncat în stradă, hotărâtș'o cu moartea.

Deși a căzut de la o mare înălțime, ca prin minune s'a ales numai cu o mână fracturată.

El s'a sculat și a rupt-o de fugă acasă.

SECȚIILE DE VOT PENTRU CAMERA

în orașul și jud. Iași

Dl. C. Lupu Prim-Președintele Curței de apel și președintele Biroului electoral central a Ținutului Prut, împreună cu d. consiler Stănculescu, a fixat eri localurile unde va avea loc votarea în tot ținutul, pentru alegerile din ziua de 1 Iunie a.c. la Camera deputaților.

In orașul și județul Iași vor fi nouă centre de vot cu 23 secții de votare.

Judecătoriile din oraș

1) *Circumscripția judecătoriei Ocol I Urban* va avea două secții de votare :

a) La școala primară Principesa Maria din strada Sărărie și

b) La școala primară Spiru Haret din str. Sf. Haralambie.

2) *Judecătoria Ocol II Urban* va avea 3 secții:

a) La școala primară Vasile Adamache str. Elena Doamnă.

b) Școala primară Petre Poni din str. Păcurari.

c) La școala primară Gh. Asachi din str. Negruzzi.

3) *Judecătoria Ocol I Mixt* va avea 6 secții :

a) Școala primară C. Negri din str. Eternitate.

b) Școala primară Cuza Vodă din str. Vasile Lupu.

c) Primăria din comuna Copou jud. Iași.

d) Primăria com. Bucium jud. Iași.

e) Primăria com. Ungheni Tg. jud. Iași.

f) Școala primară din com. Ocoi jud. Iași.

4) *Judecătoria Ocol II Mixt* va avea 4 secții :

a) La școala primară Vasile Conta din str. Nicolina.

b) La școala primară Ana Conta Kernbach din str. Nicolina.

c) La școala primară din com. Voinești jud. Iași.

d) La școala primară din com. Ciurea jud. Iași.

Judecătoriile din județ

La judecătoria Rurală din Pd. Iloaie vor fi două secții de votare ; La judecătoria Sculeni-Tg. va fi o secție de votare ; Judecătoria Șipote va avea două secții: judecătoria Tg.Frumos va avea două secții ; și judecătoria Țiganași va avea o secție de votare.

CEL MAI BUN cumpărător 82 str. Brătianu

Vizita la Berlin a prințului Paul al Jugoslaviei

Berlin 26—Pentru primirea prințului Paul al Jugoslaviei, care sosește la Berlin în ziua de 1 Iunie, se fac pregătiri deosebite.

In seara de 1 Iunie se va da un mare dineu în cinstea oaspetului.

A doua zi va avea loc mărea paradă a legiunilor întoarse din Spania.

Prințul regent care vine împreună cu ministrul de externe al Jugoslaviei, va avea și întrevederi politice.

Scopul acestei vizite este strângerea colaborării germano-jugoslave.

Planul Germaniei asupra Danzigului

Atitudinea Poloniei

Varșovia 26 —Presa ca și opinia publică poloneză urmărește cu liniște evenimentele din Danzig.

Ziarele arată că la mijloc sunt provocațiuni ale Germaniei, care dorește o reacțiune poloneză pentru a arăta apoi că sunt tulburări la Danzig.

Germania vrea să plictisească marile puteri cu veșnicile ciconiri din orașul liber, pentru a putea apoi abține mai ușor să ia Danzigul sub protectoratul său, spre a-i asigura liniștea.

Dar, Polonia știe aceasta și nu va da ocazie Reichului.

In această chestiune e lămuritor un articol apărut în presa germană care spune că Reichul are un registru al păcatelor Poloniei. Acest registru a ajuns atât de plin, încât chiar statele democratice se vor convinge încurând de adevărata situație.

x **Dr. N. Zaharescu Caraman** profesor de ginecologie și obstetrică la Universitatea din București, a murit subit, în etate de 58 ani, în urma unui acces de cord.

Dr. Zaharescu-Caraman a fost mulți ani profesor la Iași și director al „Maternității".

Defunctul era moldovan, originar din Bârlad.

x Aseară a sosit în localitate venind dela Chișinău d. general Georgescu comandantul gărzilor naționale.

Pe peronul gării a fost întâmpinat de d. generai C. Ionescu primarul orașului col. Georgescu, comandantul Gărzilor din ținutul Prut, col. Turculeț, comandantul gărzilor din jud. Iași, etc.

Știri polițienești

Dispariția unui elev

Locuitorul Gorăscu Const. din com. Dolhasca jud. Baia, factor poștal, a reclamat poliției că a dispărut copilul său Gorăscu C. Ioan, elev în clasa III a Școalei de cântăreți din localitate.

Urmărire cu focuri de revolver.—Cunoscuții pungași de buzunare, Berindei Eugen și Dunea D-tru, au fost surprinși de gardianul public Tuturcanu Petru, pe când încercau să opereze în mulțime în Piața Halei.

Somați să stea pungașii au rupt-o de fugă.

Gardianul puclic a trasmai multe focuri de revolver asupra celor urmăriți.

Totuși pungașii au reușit să se facă nevăzuți.

Isprava unor hoți de cai.—Hoți necunoscuți au furat mai mulți cai ai d-lor Foca Gh. din Cartierul R. M. S. 9 și Alex. Const. din str. Luterană 6.

Caii au fost duși într'o râpă pe malul Bahluiului, unde au fost omorâți și jupuiți de piele.

x Sublocotenentul Maximilian Vasiliu, care a încetat din viață la Sanatorul Bârnova, face parte din Reg. 82 Infanterie Tg. Mureș.

El locuia cu familia la Iași.

D-na Alice N. A. Bogdan anunță și invită rudele și prietenii, la parastasul de 40 zile, al regretatului și neuitatului ei soț

Nicolai A. Bogdan

care va avea loc mâine Sâmbătă 27 Mai a. c., la orele 11 jum. a. m. la Biserica Sf. Theodor din str. Sf. Theodor-Iași.

ORA 12

Se reziliază acordul

dintre Polonia și Danzig

Varșovia 26.— Se anunță din cercuri informate că dl. Foexter, șetul național socialiștilor din Danzig, care a fost primit eri de cancelarul Hitler, a transmis aseară la Danzig instrucțiuni primite de la Fuehrer.

Ziarele din Danzig pun pentru prima dată chestiunea rezilierii acordului încheiat la 15 August 1933 între Polonia și Danzig.

Aceasta, pentrucă Polonia nu-și respectă angajamentele luate.

Inarmarea Americei

Washington 26.—Președintele Roosevelt a semnat legea prin care se acordă noi credite pentru narmarea navală.

Se vor construi noi vase de război în valoare de 700 milioane dolari.

Tratativele anglo-ruse

Moscova 26—Ambasadorul Angliei a avut aseară o întrevedere cu dl. Molotov, pe care l'a pus în curent cu hotărârile consiliului britanic.

Varșovia 26—Dl. Beck a avut o întrevedere cu ambasadorul Rusiei interesându-se de mersul discuțiilor anglo-sovietice.

Tragedia submarinului „Squalas"

New-York 26. — Echipele care lucrează la salvarea submarinului „Squalas" au pierdut orice nădejde să mai salveze marinarii rămași pe bord.

Astfel că numărul victimelor se ridică la 46.

Sute de reviste grandioase! Mii de dansatoare superbe! Zeci de cântăreți extraordinari! Sute de șlagăre muzicale! Zeci de dansuri noi! Se văd, se lansează! Se fredonează în filmul complect nou!

REGELE FEMEILOR

18 acte. 3600 metri. Pentru prima oară filmul întreg, cu

William Powell
Mirna Loy
Luise Rainer

In același program excepțional

Suflete pe mare

filmul de interesante aventuri, cu

Gary Cooper
George Raft
Frances Dee
Olimpya Bradna

Azi la SCALA

CONGRESUL DE RADIOLOGIE

D. general dr. Marinescu, ministrul sănătății, a delegat telegrafic astăzi dimineață, pe d. dr. Bulău inspector general sanitar, să-l reprezinte, la deschiderea congresului de radiologie din Iași, Duminică 28 crt.

Un planor jugoslav

a aterisat în România

Lugoș 26. — Un planor jugoslav a aterizat într'o grădină din apropierea Dunării.

Pilotul anume Tihoniu, face parte din aviația jugoslavă.

El a declarat că a fost dus de curent, de la Vârșet și adus pe teritoriul românesc.

x Azi Vineri 26 Mai, la ora 8 jum seara, are loc Ședința Științifică, a Societății de Medici și Naturaliști, în Labor. de Istologie, Fac. de Medicină (Dl. Prof. Țupa), la ordinea zilei fiind Ședința de Microscopie, și alegerea de Vice-Președinte.

Incomparabila!
Excepționala!
GRETA GARBO
Splendid! Captivant!
Charles Boyer
în filmul nou, complect, original
CONTESA WALEWSKA
și vedeta cu cel mai mult sex-appeal
Dorothy Lamour
în noua viziune colosală
Regina Junglei
într'un singur program excepțional
Luni la SCALA

Congresul Asoc. Învățătorilor

Asociația „Cuza-Vodă" a învățătorilor ieșeni își va ține congresul anual Duminică 28 Mai, ora 10 dim. în sala Ateneului dela biserica Sf. Haralambie.

Tot atunci se va ține și adunarea generală a Asociației.

ANUL XXXVI No. 9650

ABONAMENTE:
Lei 350 . . . . pe un an
„ 180 . . . . „ 6 luni
„ 90 . . . . „ 3 luni
„ 35 . . . . „ 1 lună
„ 1500 . . . . Instituții publice

Atelierele tipografice „Opinia"
IAȘI STR. LAPUȘNEANU 37

6 PAGINI 2 LEI

OPINIA

Ziar popular cotidian

DUMINICA 28 MAI 1939

TELEFOANE
Redacția. . . . No. 1299
Administrația . . . „ 1299
Serv. de noapte red. . . „ 1436

Redacția și Administrația
IAȘI STR. LAPUȘNEANU 37

Director C. R. GHIULEA

UNIVERSITATEA -IAȘI-

Libertatea popoarelor

Organizarea națiunilor armate rămâne o necesitate a vremurilor noastre. Împotriva oricărui paradox, această organizare, printr'o reglementare strictă a libertăților, caută să apere cea mai mare dintre libertăți și anume, posibilitatea pentru oricare popor de a trăi în independență.

Numai acei cari au gustat vre'odată un jug străin, își pot da practic seamă, de torturile morale și materiale, în cari se zbate o țară cotropită de dușmani.

Două tabere puternice stau azi față în față, cunoscute— potrivit formulelor politice contemporane, — sub denumirea de tabără democrată și tabără totalitară.

In frontul democrat intră elemente cu o economie bogată și implicit, cu un spirit de inițiativă mai îmbucurător. In frontul totalitar, străjeresc cei cari au suferit dupe urma lipsurilor materiale, inerente condițiilor păcii generale din 1919

Unii apără cu îndărătnicie patrimoniul lor de drept; ceilalți revendică plini de îndrăzneală, părți din acest patrimoniu. Dar cum în fața bogățiilor acumulate de veacuri, popoarele mânate de patriotism înțind front, — forța în luptă cu ele, caută să devină amenințătoare.

Din Septembrie până azi, lucrurile s'au schimbat mult. Despre acte de forță propriu zise, nu se mai poate vorbi. Echilibrul se stabilește în aer, pe apă și pe pământ. In aer, înarmarea franco-engleză rămăsese în urmă. Dar uzinele de avioane lucrează zi și noapte.

Se afirmă că în Septembrie curent, aviația țărilor democrate (implicit cea sovietică), va fi odată și jumătate numeroasă, decât aviația țărilor totalitare.

Pe pământ, celor 18 milioane de soldați ai axei, democrații le vor pune vre o 25 milioane de combatanți!

Pe apă, surplusul de flotă franco-britanic permite o blocare totală a porturilor.

Garanția păcii stă în acest efort suprem, în această dragoste de libertate a fiecărui neam.

Problemele în litigiu rămân mereu vii, mereu în picioare. Dar înfruntarea pericolelor câștigă teren, un teren solid, indestructibil.

Este imposibil, ca până la urmă, dintr'o atât de îndelungată cântărire a rezultatelor tragice, scânteia liberatoare să nu se aprindă, și pacea să nu devie acea realitate vie, pe care oricine o dorește în fundul inimii sale.

Dr. I. Fr. Botez

Prietenia belgo-olandeză

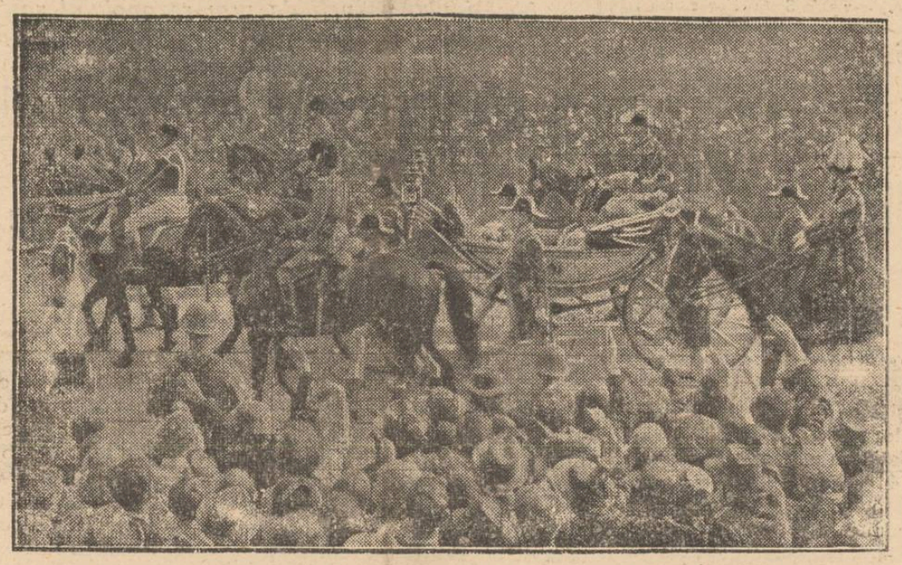

Regina Wilhelmina a Olandei se află în vizită în Belgia, unde a fost cordial primită de regele Leopold și de poporul belgian.

Suveranii Olandei și Belgiei au rostit cuvântări, manifestând dorința da pace și adânca prietenie belgo-olandeză.

In clișeu, un aspect dela vizita reginei Wilhelmina în orașul Bruxelles.

AHMED ZOGU VA DEVENI REGE AL SIRIEI?

O știre din Ankara anunță că ex-regele Zogu al Albaniei, are toate șansele să devină rege al Siriei.

Mandatul Franței asupra Siriei expiră în curând. Se afirmă că Franța ar fi întrebat țările vecine cu Siria, care ar fi atitudinea lor dacă Zogu Ahmed ar deveni rege al acestei țări?

Se mai anunță că regele Zogu va pleca în curând în Siria, unde are mulți simpatizanți. Cum este susținut de Franța și Turcia, se pare că are sorți de izbândă, deși mai sunt și alți candidați la acest tron.

Un aparat care învie morții!

Se știe câtă senzație au provocat primele experiențe ale dr-ului Carrel și Lindbergh, în legătură cu inima artificială.

Iată că americanii ne anunță invenția unui nou aparat, datorit ing. Henry Hyman, care poate repune în mișcare o inimă ce a încetat să bată.

Aparatul Hyman e asemănător cu motorul de demaraj al unui automobil.

Se afirmă că Hyman a reușit cu ajutorul acestui aparat, ...să învie morți, pe masa de operație!

Curentul electric din aparat a fost pus în contact cu auricului drept al inimei și prin emiterea unei anumite frecvențe, inima a început să lucreze.

Firește că invenția aceasta a provocat senzație.

Ing. Hyman este numit „omul care învie morții", iar aparatul său a fost expus în pavilionul științei de la Expoziția internațională.

SAVANTUL PROFESOR G. RIPERT:

despre Iași; despre ospitalitatea moldovenească; și despre studenții ieșeni

Ne-am ocupat la timp despre importanta vizită a d-lui prof. G. Ripert, decanul Facultății de drept din Paris.

Distinsul profesor francez s'a bucurat de o primire deosebită la Iași, datorită mai ales d-lor Rezident Regal Traian Ionașcu și prof. Petre Dragomirescu—decanul Facultății juridice.

De la Iași, dl. prof. Ripert s'a dus în Capitală, de unde va pleca la Paris.

D-sa a fost declarat doctor honoris causa al Universităților din Iași și Cluj.

Întâlnindu-ne cu dl. prof. P. Dragomirescu, au putut afla impresiile cu care a părăsit Iașul marele jurist francez.

Studenții ieșeni

— „In primul rând, ne spune dl. prof. Dragomirescu, merită relevată declarația decanului parisian asupra studenților ieșeni.

După conferința din aula Facultății, care a avut o primire deosebită, d-sa mi-a spus că a simțit în timpul vorbirei cât de atent era urmărit și înțeles de studenții noștri. Se făcuse o legătură între profesor și auditor, ca și la cursurile din Paris.

Au prezidat până acum 40 de teze de doctorat ale studenților români, ne-a spus Ripert. Cei mai buni însă, o mărturisesc că au fost studenții ieșeni.

De aceia am iubit întotdeauna studentul român și îi rog pe ieșeni să vină pentru doctorat la facultatea din Paris. Ii asigur de tot concursul meu, ca și până acum.

Iașul nu s'a schimbat

„Iașul l'am găsit așa cum l'am lăsat, a declarat dl. prof. Ripert, care a mai fost la noi acum 9 ani.

E un oraș liniștit care-mi place mult și în care noi francezii ne simțim ca acasă.

E curios că aici la Iași mă simt ca și cum n'aș fi părăsit patria mea.

Cultul pentru Franța aici este firesc, făcut din dragoste nu din obligație.

Apoi, dl. prof. Ripert s'a declarat încântat de ospitalitatea moldovenească, intimă, fără caracter oficial.

D-sa a declarat acest lucru atât la dejunul oferit de dl. prof. Dragomirescu, cât și la banchetul de la Rezidență.

Patorescul României

Profesorul francez a avut ocazia ca, împreună cu d-nii Rezident Regal Traian Ionașcu, prof. Ionașcu de la Universitatea din Cluj, prof. P. Dragomirescu și prof. Coroi de la Iași, să facă o excursie la Cheile Bicazului, Ghilcoș-Broșteni, rămânând entuziasmat de frumusețea locurilor.

La fel de încântat a fost de prânzurile în munți, cu păstrăvi și vin de la mânăstiri.

La plecare, dl. prof. Ripert a arătat că părăsește Iașul cu regret și a mulțumit fostului d-sale elev, dl. prof. Traian Ionașcu, ca și tuturor celorlalți, pentru călduroasa primire făcută.

I. MIREA

O CARTE pentru învățători

Asociația Invățătorilor ieșene a dat la iveală o lucrare de mari proporții, foarte utilă pentru învățători.

Asociația a tipărit toate conferințele ținute la cursurile învățătorești de la Universitatea locală, în vara trecută.

Volumul poartă titlul: „Invățătorul român contemporan și destinul neamului nostru".

E o operă prezentată în condițiuni deosebite, cu numeroase clișee și hărți.

Lucrarea a fost redactată prin grija d-lor institutori V. Nistor, Gh Polcovnicu și V. Uglea.

Din toată lumea

Reclamele la radio

Noua reglementare a programului posturilor noastre de radio, a interzis reclamele vorbite, ca și cele cântate.

Nu se vor admite decât programe muzicale oferite.

De altfel și unii auditori au cerut scoaterea reclamelor, deoarece îl plictiseau.

De acum înainte nu vom mai auzi pe „Giony e băiat de treabă", sau „Bob, bob a-un săpun"...cu care ne obișnuisem.

Și poate de aceia simțim oarecare regret la aflarea acestei vești.

Ceremonie rară

Cu prilejul vizitei regale din Canada, a avut loc o ceremonie unică, dictată de vechile prerogative ale Suveranului Marei Britanii.

Președintele societății „Blănurilor din golful Hudson" a plătit Suveranului Angliei tributul prevăzut în charta din 1670. E prima dată când tributul este plătit direct Regelui Angliei.

Intr'o ceremonie pitorească au fost remise Suveranului două capete de reni și două blănuri negre de castor.

In acest scop, trenul regal s'a oprit anume la Fort Garry, sediul societății, încă din vremea întemeierii, în secolul al XVII-lea.

Criminalitatea în America

O statistică recent publicată în Statele-Unite, eșalonează în timp faptele criminale ce se comit în America.

Din ea aflăm că acolo se comite câte un furt la fiecare 40 minute; câte o spargere la 30 de minute; la fiecare 15 secunde se fură câte un automobil; în fine, la fiecare 39 minute se comite un asasinat.

Pasiune filatelică

Filatelia nu este o pasiune care să admită obstacole, iar colecționarii de mărci poștale nu cheltuesc numai sume enorme pentru obținerea unui exemplar rar, ci sunt cazuri când acești pasionați au fost în stare să-și sacrifice întreaga avere, numai ca să adaoge colecției lor încă o marcă rară.

De curând, un mic funcționar din orașul Siattle (Anglia) a renunțat la casa în care locuia, și pe care o moștenise dela părinții lui, pentru a obține o marcă din Canada, emisă în anul 1868 și evaluată la aproximativ 500.000 lei.

După semnarea actelor, originalul colecționar și-a părăsit locuința fluturând vesel albumul cu rarul exemplar canadian.

Numai că lucrurile nu s'au oprit aici. Supărați de schimbul făcut, frații funcționarului au cerut punerea sub interdicție a acestuia. Procesul se află în curs și probabil că judecata va hotărî anularea schimbului.

Pasiunea, câteodată, te poate duce la casa de nebuni...

O pățanie a d-lui Lloyd George

O poveste foarte amuzantă circulă acum la Londra despre fostul premier dl. Lloyd George. Intr'o seară d. Lloyd George făcea obișnuita sa plimbare în împrejurimile orașului. La o depărtare respectabilă a survenit o pană la mașină.

Dl. Lloyd George, destul de enervat de acest lucru, observând la oarecare depărtare o clădire, a mers acolo să roage să fie primit.

Șoferul a sunat la poartă și Lloyd George a spus celui care a deschis, că ar vrea să înopteze aci pentrucă are o pană de automobil; totodată a declarat că este Lloyd George.

Portarul când a auzit numele acesta, a zâmbit indulgent și i-a rugat să intre, declarându-i că în casa asta se află doisprezece cari pretind că sunt Lloyd George și el va fi al treisprezecelea.

Lloyd George a rămas surprins și abia atunci și-a dat seama că nimerise într'o casă de nebuni.

Cronica Duminicală

Credința mamei

Ce frumoasă e viața de familie, când este trăită în pace și armonie! Toate înfloresc. Gospodăria sporește; iar exemplul dat de părinți, este hotărâtor pentru copii. Și totuși parcă-i un făcut. Rari sunt căminurile unde, într'adevăr, toate merge de minune.

In cele mai multe case, domnește turburarea și dihonia. De-aicea lacrimi, zile amare și uneori despărțiri dureroase. Nu e bine așa. E păcat și înaintea lui Dumnezeu și înaintea oamenilor. Dar să nu-mi uit povestea mea, cea plină de învățăminte și de duioșie.

Intr'o gospodărie—frumoasă la început—și-a băgat dracu' coada. Soțul a devenit necredincios mare, din cauza și-a păcatelor în care a căzut, dar mai ales din cauza tovărășiei de muncă cu niște necredincioși care după mintea lor erau comuniști.

Deaicea, neînțelegere mare. Soția era credincioasă tare. El de loc. Ea își căuta de suflet. El, nici gândea. Ea se ducea pe furiș la sfânta biserică. El ori la crâșmă, ori la casa comunistă.

In fiecare Duminică. Erau însă căsătoriți în regulă și aveau și-o copiliță, frumoasă și deșteaptă fără pereche. Ce suflet sbuciumat însă era! Când rămânea copila numai cu tatăl ei, auzea îndemnuri și vorbe ca acestea: „Copila tatei! Tu crești mare și frumoasă. Vezi, nu te potrivi la maică-ta, că ea e proastă tare. Nu știe nimica. Ție nu-ți trebue religie. N'ai nevoe de Dumnezeu. Să nu te duci la biserică, căci nu-i pentru tine".

Fetița se uita la tatăl său și fiindcă-l iubea—îi spunea: „așa voi face tăticule.

Cum mă înveți tu „când rămânea cu maica-sa, ea auzea altfel: „draga mamei"!

Tu ești copilă frumoasă și nevinovată ca un înger. Tu, să nu te iai după tatăl tău. Căci el e necredincios. Și să știi, necredința nu e bună.

Eu vreau ca tu să fii fericită! Copilița—fiindcă-și iubea mama, se lipea de peptul ei, îi căuta în ochi și-i zicea: „Așa, voi face mamă, cum zici tu". Apoi toată ziua, părinții plecau după trebi, iar ea stătea și creștea atât de zbuciumată. Nu știa pe cine să asculte, căci pe amândoi, îi iubea.

Și-a mers, lucrul așa, până într'o zi, când fetița—nu știu din ce cauză—s'a îmbolnăvit greu. Răcise de tot la pept și a căzut la pat. O lovitură grea de tot. Nu? Desigur că da. Să ai numai un singur copil. Să-l iubești ca ochii din cap și să-l vezi bolnav greu, nu-i lucru puțin pentru un părinte.

Deacuma s'a mântuit orice discuție între ei. Nu mai vedeam nimica, decât copila. Oh! și cât suferiau pentru ea! Cine ar putea spune? zile și nopți întregi, nu mâncau. Nu dormeau, ci stăteau de veghe lângă patul ei de suferință.

Ce nu i-au dat? Câți doctori, n'au consultat? Și...zădarnic. Boala rodea tot mai tare trupul fraged și tânăr, al unicei copile.

Dar, într'o dimineață, copila era pe sfârșite. Ce-i veni în minte? Cheamă lângă ea, pe tată și pe mamă. Se scoală din patu-i de durere și le zise: „iubiți părinți. Eu știu că voi muri. Voi nu-mi spuneți, dar cunosc uu totul. „Vino lângă peptul meu tăticule drag" și-l îmbrățișa cu mâna dreaptă pe după gât.

(Continuarea în pagina 2-a)

Tuberculoza în mediul rural

Comunicarea d-lor prof. dr. Ion Bălteanu și conf. dr. Ion Alexa la congresul de tuberculoză din Cernăuți

Azi dimineață a început la Cernăuți al II-lea congres național de tuberculoză.

Din partea Iașului, d-nii prof. dr. Ion Bălteanu și conf. dr. Ion Alexa au prezintat un important raport despre tuberculoză în mediul rural, din care redăm, în scurt rezumat, chestiunea ce urmează:

Tuberculoza în mediul rural constitue astăzi pentru țările agricole o problemă medico-socială de importanță capitală, ținând seama de extensiunea mereu crescândă pe care boala o înregistrează. Chodko în Polonia, prof. Cantacuzino în România, au semnalat aceasta cei dintâiu, arătând că procentul morbidității și în deosebi al mortalității prin tuberculoză la sate, egalează aproape pe acel înregistrat în mediul urban.

De unde satele noastre înainte de războiu ieșeau mai mult sau mai puțin cruțate de acest flagel, — după cataclismul mondial situația s'a înrăutățit, datorită multiplicării sursei de infecțiune, prin întoarcerea la vatră a soldaților cu leziuni deschise, precum și înmulțirea posibilităților de contaminare prin schimbul activ între populația rurală și urbană, ocazionate de tendința la industrializare și de înclinarea crescută pentru bolile respiratorii.

Statistica arată că în România s'au înregistrat, în cursul anului 1930, peste 30,535 decese prin tuberculoză, care raportate la populație (din care 80 la sută populație rurală), dă o mortalitate prin această boală de 21.12 la sută în mediul urban și 16.01 la sută în mediul rural.

Dl. Dr. ION BĂLTEANU

Apropierea dintre aceste două procente de mortalitate este evidentă și se poate spune că ar putea fi și mai accentuată, ținând seama că, înregistrarea deceselor în mediul rural prin tuberculoză, în România ca și în toate țările agricole și mai ales în acele în care această profesiune n'a fost încă industrializată, e departe de a corespunde realității, deoarece încă nu s'a ajuns ca toate decesele să poată fi verificate efectiv de medic.

De aceea, pentru orientarea cât mai bună asupra gravității ce prezintă problema tuberculozei la sate, este necesar de a se întreprinde studii sistematice, în care să se utilizeze pe lângă examenul clinic și bacteriologic, toate metodele științifice de investigațiune privitoare la infecțiunea tuberculdasă și evidența ei ca boală (reacția la tuberculină, examenradiologic, etc.).

Inzestrarea Institutului de Igienă și Sănătate publică din Iași cu o instalație radiologică mobilă, de către Liga Națională contra Tuberculozei, ne-a permis deplasarea în sate cu tot arsenalul tehnic pentru întreprinderea unui studiu a-

(Continuare în pagina 2-a)

TESTA
La dureri de cap, dinți

CRISTINA STAVRACHE
— DA UN EXCEPȚIONAL —
Concert de Lieduri
LUNI 29 MAI 1939
la Teatrul Național
Biletele la Agenția „Gheorghiu"

Corsete Soutiene elegante și eftine
— la —
Dunavețchi
STR. CUZA VODA 44
(vis-a-vis de Sfatul Negustoresc)

DE INCHIRIAT una garsonieră cartierul Copou, vis-a vis de Reg. 13 Dorobanți. A se adresa la ziar

Frați Evrei!

Din nou suntem chemați a face dovada dragostei noastre către Patrie.

FRAȚI EVREI!

Fiți la înălțimea vremurilor ca întotdeauna.

La măreața operă de solidaritate națională pentru înzestrarea oștirei, dați cât mai mult și chiar peste puterile voastre.

Să facem cu toții sacrificii.

Prin forța armatei noastre contribuim la menținerea păcei și de va fi nevoie tot prin forța ei, să apărăm hotarele țării.

Frați Evrei!

Nădăjduim că veti da urmare apelului nostru.

Sacrificiul ce-l veți face este pentru apărarea țării, și pentru glorioasa noastră armată.

Comunitatea Evreilor din Iași

Ca să fii voinic și tare
N'ai nevoe nici de mare,
nici de munte
Căci Vinul Dr. Beceanu
E întăritor de frunte.
Depozit: Farmacia Dr. Beceanu
Piața Halei Iași

Activitatea căminului central „Ateneul Popular Tatarași"

Căminul cultural central orășenesc Ateneul Popular Tatarași organizează pentru mine Duminică 28 Mai orele 4.30 o frumoasă șezătoare artistică.

Părintele profesor Universitar Cicerone Iordăchescu va rosti o interesantă conferință despre „Credință și Superstiție".

Programul artistic se va desfășura cu prețiosul concurs al Seminarului „Veniamin Costache", al Liceului „Sf. Sava" precum și al Academiei de Muzică.

Dl. Prof. Const. Stamboliu și Preot Vasile Chirica, conducătorii acestui cămin, depun mari eforturi pentru o cît mai bună și mai frumoasă reușită.

Toți ieșenii sunt rugați a participa, dovedind prin aceasta interesul ce îl poartă acestui Așezământ de cultură.

Inmormîntarea institutorului † Sotir Talpă

Eri a avut loc la cimitirul „Eternitatea" inhumarea rămășițelor pământești ale institutorului Sotir Talpă.

Sotir Talpă, moare în vârstă de 41 de ani după o prodigioasă activitate pe tărâmul școalei. După ce a activat 17 ani în învățământul rural în jud. Botoșani, s'a transferat în Iași și a funcționat 4 ani la școala primară Nr. 4 de băeți „V. Conta".

Cunoscut ca bun pedagog și coleg, Sotir Talpă a fost iubit de toți elevii și camarazii săi.

Pentru meritele sale în învățământ, Ministerul Ed. Naționale l-a onorat în două rânduri cu delegația de revizor școlar și i-a adresat mulțumiri.

Serviciul religios a fost oficiat de preoții: Hodoroabă, Bogdan, Chirica și Leahu, răspunsurile fiind date de corul școalei primare „Sp. Haret".

Numărul mare de colegi care au venit să aducă salutul lor de despărțire fostului lor coleg a dovedit că Sotir Talpă se bucura de o mare stimă în corpul învățătoresc ieșan.

Au vorbit: Preotul Hodoroabă, care a schițat figura dispărutului și i-a arătat meritele ca enoriaș al parohiei din care făcea parte.

Din partea Asociației Invățătorilor a vorbit domnul Mihai Dimitriu care și-a exprimat părerea de rău de pierderea prea de timpurie a unui învățător care ar fi putut încă activa pe tărâmul școalei.

Au mai vorbit din partea autorităților școlare, din partea școalei la care a funcționat, din partea foștilor colegi de clasă din partea foștilor elevi domnii: Revizor V. Tătaru, Gh. Mărgărit, Șt. Hatmanu și Gh. Ciubotaru.

Pe mormântul proaspăt al acelui care a slujit cu atâta drag școala și a făcut cinstea corpului didactic, ca ultim omagiu, să depunem o lacrimă în semn de pioasă recunoștință.

GHEM.

Conferința comandanților județeni ai Gărzii naționale

Eri la ora 9 dim. a avut loc la Palatul Ad-tiv o conferința a comandanților de județe a Gardei Naționale F.R.N. din Ținutul Prut sub președenția d-lui general Georgescu Petre, comandantul șef al Gărzilor F. R. N. venit în acest scop dela București.

Au luat parte d-nii: col. D. Constantinescu comandantul G. N. al Ținutului Prut, Lt. Col. Al. Turculeț comandantul jud. Iași, Col. Dăscălescu comandantul jud. Bacău Lt. Col. Velceanu jud. Botoșani, Lt. Col. V. Popovici jud. Vaslui, maior Panaitescu jud. Roman, căpitan Radu județul Bălți, căpitan Gheorghiu jud. Neamț, căpitan Scutelnicu jud. Soroca și Maiorul Alexandrescu adjutantul d-lui General Georgescu.

S'au discutat chestiuni în legătură cu organizarea propagandei și rosturile Gărzei Naționale precizate de regulamentul de organizare.

După conferință dl. General Georgescu a vizitat pe Excelența Sa Tr. Ionașcu Rezidentul Regal al Ținutului Prut dl. General Ionescu St. comandantul C. 4 A., dl. G-ral Ionescu Primarul Municipiului Iași, P. S. S. Nicodem Mitropolitul Moldovei, etc.

La ora 14 d-sa a părăsit Iașul plecând în acelaș scop la Cernăuți.

Stiri judiciare

Acțiuni în contencios

D-na Maria Sujdea subșefă de birou cl. I la Prefectura județului Iași, a făcut acțiune în contencios contra Ministerului de Interne, Rezidenței Regale a Ținutului Prut și Prefecturei de Județ.

D-na Sujdea arată în mod ilegal a fost trecută în tabelele de personal administrativ ca sub-șefă de birou clasa II-a.

D-sa cere a fi trecută în tabele și să i se acorde salarul corespuzător gradației ce o are.

*

D. Emil Zailer fost șef-contabil al primăriei, a făcut acțiune în contencios, pe motiv că a fost pus în disponibilitate în mod ilegal.

Acțiunea a fost repartizate spre judecare la Curtea de Apel secția I.

Eri, d. Emil Zailer s'a prezentat la Curtea de Apel, depunând o petiție prin care arată că-și retrage acțiunea în contencios de a această instanță, deoarece are o altă acțiune care se judecă la curtea locală administrativă.

Violare de domiciliu

Doamna Natalia Hriscu din str. Oancea 46, a acționat în judecată la tribunalul local pentru violare de domiciliu, pe d. Ioan Cojocaru din str. Coșbuc 16.

Abuz de încredere

La cabinetul II instrucție s'au terminat cercetările privitoare la reclamația făcută contra comerciantului Michel Gotlieb din com. Belcești jud. Iași.

Contra acestuia d. prim procuror a deschis acțiune publică pentru abuz de încredere, pentrucă a primit dela fabrica de zahăr Roman sumi de bani pentru a achiziționa sfeclă.

Comerciantul a cumparat sfeclă dela agricultori, însă nu a achitat-o, motivând că nu a primit încă banii dela fabrică.

Cercetările fiind terminate, zilele acestea va avea loc ședința contradictorie.

Credința mamei

(Continuare din pagina 1-a)

Tăticule, eu te iubesc atât de mult! Și totdeauna am ascultat, tot aceia ce m'ai învățat. De-oi muri, să nu mă uiți" Ș-l sărută pe obrazi. Din ochii lui curgeau lăcrimi amare.

Și întorcându-sa, către meică-sa, îi zise: „Vino și tu mămică aci lângă peptul meu. Te iubesc atât de mult! Totdeauna eu, am ascultat de tine. Să nu mă uiți". Și o îmbrățișă, sărutându-o.

„Acum, fiindcă eu mă duc din lumea aceasta, tăticule drag, te-aș întreba ceva... într'acui... credință... să mor eu? Intr'a ta?... Sau în a mamei?...

Ce'ntrebare fu aceasta grozavă pentru amândoi. Copila se desfăcu dela peptul părinților săi. Se întinse pe pat, cu ochii ațintiți spre pod și aștepta răspunsul.

Câteva clipe de sfâșietoare tăcere. Apoi tatăl zdrobit de durere și podidit de lacrimi se întinse peste trupul copilei dragi. și privindu-o în ochii ei aproape stârși, îi spuse: „Mori, fata tată, în credința mamei tale.

Un zâmbet de mulțumire, fulgeră în ochii care se închideau pe veci și adormi fericită.

Să nu ne jucăm cu copiii noștri.

Dumnezeu, ni i-a dat. Să-i păstrăm în credința Lui—singura — care ni-i face fericiți.

Preot PETRU CHIRICA
Biserica Barnovschi Iași

Frumoasă șezătoare religioasă

Duminică 28 Mai ora 3 d. a. va avea loc la Teatrul Național o frumoasă șezătoare culturală-religioasă.

Părintele Petru Chirica de la biserica Barnovschi, va ține conferința „Iubirea de lege, și neam".

Corul bisericei, va executa câteva cântece religioase.

Se vor juca 2 piese frumoase:

1) „Răstignirea" de Pr. P. Chirica.

2) „Florin și Florica" de V Alecsandri.

Publicul este invitat a lua parte.

Astăseară la Teatrul Național:

Comemorarea actorilor dispăruți

In astăseară, Teatrul Național împlinește un pios gest de recunoștință, comemorând pe foștii slujitori ai scenei moldovenești.

Se va reprezenta „COANA CHIRIȚA" de V. Alecsandri.

Ieșenii au datoria să sprijine, cu entuziasmul de totdeauna, acest spectacol, din al cărui venit se vor îngriji mormintele actorilor dispăruți.

INȘTIINȚARE

In strada Ștefan cel Mare 67, am deschis un debit de tutunuri și timbre, pe socoteala mea, în scopul de a forma un capital de muncă orfanelor de război: Aneta și Ecaterina Moldoveanu.

Rog călduros pe toți prietenii și chiar și pe dușmanii mei—dacă nu cred să am vre unul!? — să m'ajute în desăvârșirea faptei mele, cumpărând cele ce le sunt necesare din acest debit.

Colonel în rezervă
Ion Zamfirescu

Răspuns regal

Cu ocazia adunărei generale a Societăței „Caritas-Humanitas" d. Iancu Schneider președintele societăței, a trimis o telegramă M. S. Regelui prin care exprimă devotamentul membrilor societății.

D. Iancu Schneider a primit următoarea telegramă de răspuns:

„Majestatea Sa Regele mulțumește adunărei generale a societăței de binefacere „Caritas Humanitas" precum și D-voastră, pentru asigurările de credință exprimate cu prilejul adunărei generale.

(ss) E. BUCHMAN

INFORMAȚII

x In urma dispozițiilor primite dela București, d. primar general Const. Ionescu a dispus ca în vederea zilei de 8 Iunie, toți șefii și subșefii de birou ai Municipiului, să îmbrace noua uniformă a F. R. N.-ului.

Acei cari vor îmbrăca uniforma până la acea dată, vor primi 40 la sută din costul ei.

x Incepând de Luni, băile Municipiului funcționează după următorul orar:

Marți, Mercuri, Joi și Vineri după amiază între orele 4—6.

Sâmbătă între 9-12 a. m. și 3 jum.-7 p. m.

Duminica dela 8-1 a. m.

Lunea băile sunt închise pentru curățenie generală.

x D. general Petre Georgescu, comandantul gărzilor naționale F. R. N., însoțit de d. Locot.-col. Turculeț, comandantul gărzilor F. R. N. secția Iași, a făcut o vizită eri dimineață d-lui primar general C. Ionescu la primărie.

x SOCIETATEA VETERANILOR. — Dumineca 28 Mai, ora 3 p. m. va avea loc adunarea generală ordinară care se va ține cu ori ce număr de membrii prezenți,—aceasta fiind a 2-a adunare a Veteranilor de război, la sediul din curtea Bisericei Bărbo.

Tuberculoza în mediul rural

(Continuarea din pagina 1-a)

mănunțit a tuberculozei în centrul de demonstrație Tomești.

Ancheta extensivă asupra tuberculozei în plasa rurală de demonstrație Tomești, ne-a indicat că în decursul ultimilor opt ani, mortalitatea prin tuberculoză în această regiune rurală, la o populație de 33.000 locuitori, a variat între 1.42-1.54 la 1000 locuitori; iar morbiditatea prin această boală a variat între 1.56—1.68 la sută.

Studiul intensiv al tuberculozei s'a făcut în următoarele 5 sate: Dancu, Valea-Lungă, Pocreaca, Chicerea și Osoiu. Acest studiu, în afară de ancheta riguroasă demografică și economico-socială, s'a bazat pe cunoașterea intensității infecțiunii tuberculoase decelată prin intradermo-reacția la tuberculină. a populației din aceste sate; și pe morbiditatea prin tuberculoză, dedusă prin examenul clinic și bacteriologic al populației, complectat cu examenul radioscopic și la nevoie radiografic.

Examenul radiologic al întregii populații a fost posibil prin utilizarea unei instalațiuni radiologice mobile, care este de o imperioasă necesitate în complectarea diagnosticului în mediul rural, unde lipsesc formațiuni sanitare prevăzute cu asemenea aparatură.

Utilizînd metodele de investigație arătate mai sus, am găsit următoarele rezultate în populația de 4636 locuitori, resp. celor 5 sate:

a) Infecțiunea tuberculoasă decelată prin intradermoreacția la tuberculină, este în medie pentru toate virstele, 56.03 la sută.

b) tuberculoza pulmonară diagnosticată prin examenul radiologic și bacteriologic:

1. tuberculoza pulmonară latentă 30.50 la sută.

2. tuberculoza pulmonară evolutivă din care 12.50 la sută au bacili Koch în spută la examenul direct, reprezintă 1.79 la sută.

c) Tuberculoza extra-pulmonară 0.38 la sută.

c) Tuberculoza evolutivă toate formele 2.17 la sută.

Incidența tuberculozei variază dela sat la sat și e în strânsă legătură: a) cu starea socială, economică și culturală a satelor; b) cu rapoartele pe care satele le au cu centrele urbane. Astfel:

Satul Dancu în imediata vecinătate a Municipiului Iași, având deci legături mai strânse cu acest oraș, prezintă un procent de 2.62 la sută tuberculoză evolutivă.

Satul Pocreaca, la o distanță de 40 km. de oraș, dă un procent de 1.19 la sută.

Satul Chicerea, așezat într'o regiune deluroasă având casele foarte dispersate, dă un procent de 0.86 la sută.

Satul Osoiu, cu o stare economică f. rea, cu locuințele îngrămădite și încăperile suprapopulate, dă un procent de 3.12 la sută, tuberculoză evolutivă.

Contactul cu o sursă de infecțiune joacă un rol precumpănitor în răspândirea boalei. In familiile cu cazuri de tuberculoză, procentul în ecțiunii tuberculoase decelat prin intradermo-reacția la tuberculină, se ridică la 88 la sută față de 56.77 la sută familiile fără cazuri de tuberculoză. Există un raport direct între incidența tuberculozei și frecvența contactului cu cazul primar de tuberculoză.

In familiile în care mama e tuberculoasă, incidența boalei printre ceilalți membri ai familiei e mai mare decât în acele unde tatăl, sau alt membru al familiei, a servit ca sursă de contaminare.

De asemenea, relațiile între familiile cu cazuri de tuberculoză influențează mult procentul contaminărilor.

Congresiștii au făcut o caldă manifestație de simpatie reprezentanților Iașului.

x La o masă copioasă nu trebue să lipsească „Borvizul de Borsec".

Dr. Adrian Ștefănescu
Medic de Spital
Consultă pentru:
Boli interne și nervoase
METABOLISM BAZAL
Consult 4—6 p. m.
Str. Tăutu No. 2
Telefon 2269

Dr. Stere Ștefăniu
Medic de Spital și al Casei Asig. Sociale
Boli și operațiuni de nas, gât și urechi
S'A MUTAT
in Str. A. D. XENOPOL 1
(Casele Farm. Adace), Piața Sft. Spiridon etaj I
Cons. 3—6 d. a.
Telefon 1102

DOCTOR
Alex. Moruzi
Profesor Universitar
Medic Primar Director
Cons. zilnic 4—6 p. m.
Chirurgie generală
Chirurgie nervoasă
Str. Păcurari No. 5
(dessupra farmaciei Căpățînă)

Dr. H. Ochs
Medic de Spital
Specializat la Paris. Fost asistent al Prof. Gosset
BOLI CHIRURGICALE INTERNE
Strada Cizmăriei No. 5
Consultațiuni 2—6 p. m

Noul succes Paramount
Paradisul - furat
cu Gene Raymond, Olympe Bradna, Lewis Stone cu muzica de Grieg, Mozart, Strauss' Schubert, Moskowky.
Un colosal film muzical
de Luni la Sidoli

DOCTOR
ALEXANDRU LAMBESCU
Adm. Agregat Universitar
MEDIC PRIMAR
Chirurgie generală
și Tuberculoză osoasă
Consultă și operează în
Sanatoriul Mangalia

BOOLOO
Extraordinarul film de junglă
de Luni la Sidoli

Institut de electro-radiologie medicală
Doctor
Gh. Costin
Specializat la Paris și Viena
Medic la disp. p. Profilaxia tuberculozei și Asig. Sociale Iași
Consult. medicale, radioscopii, radiografii, plămâni, inimă, stomac, ficat, rinichi, oase etc.
CONSULT 3—5 p. m.
S'a mutat in str. Vovidenie No. 12 Telefon 1372

DOCTOR
Elena Preda
Derevici
Medic asistent al Spitalului Socola
Boale nervoase și ale glandelor cu secrețiuni interne
Analize hormonale. -- Diagnosticul biologic alsarcinei -- Tratamentul sifilisului nervos
Iași, str. Vasile Conta 82
Cons. 4—6 p. m.

Doctor
Solomon Manole
Medic de Spital
BOLI DE FEMEI
MAMOȘ, CHIRURGIE
Cons. 2½—7 p. m.
Str. Mârzescu No. 7
Telefon 2230

Azi la Sidoli
LILIACUL
cu Lidya Baarova
Al doilea film
Seria 2-a și ultima
ZORRO
Jurnalul „Paramount"

DOCTOR
I. Bernáth
Specializat la Viena in
Boli interne
BOLI de COPII și SUGARI
Tratament și diagnostic cu raze electrice
RAZE ULTRA-VIOLETE
Raze Farad și Galwan
Iași Șos. Arcu 2
lângă Farmacia Irofte
Cons. 9-10 dim. și 3-6. p. m.

Azi la Phoenix
INGERUL
cu Marlene Dietrich
— și —
VENINUL
cu CHARLES BOYER

Doctor
Aurel Mihailescu
Medic al Spit. Sf. Spiridon și Casa Asigurărilor Sociale
BOLI DE RINICHI
GENITO-URINARE
Explorațiuni și tratamente prin cistoscopie, uretroscopie, curenți de înaltă frecvență
Cons. 7—9 seara
Str. Lascar Catargiu 74
(lângă Piața Sf. Spiridon)

Dr. M. Avram
Medic de Spital
Consult. 3—7 p. m.
str. I. C. Brătianu 120
Consultă și operează
Boli Chirurgicale, Boli de femei, Mamoș

DOCTOR
Iosif Goldenberg
medic de spital
Specialist în:
BOLI DE PIELE
SIFILIS-VENERICE
str. Palat No. 2
Cons. 8-11 a. m. 3-8 p. m.
Telefon 1256

Dr. R. DAMSKER
Medic de Spital
BOLI INTERNE
plămâni, inimă, rinichi
Str. Ghica Vodă No. 32

DOCTOR
D. Goldstein
BOLI INTERNE
BOLI DE FEMEI
Str. Stejar No. 110
(carterul Tatarași)
Cons. 9—11 și 3—7 p. m.

DOCTOR
A. Socolovschi
Specialist în boli și operații de nas, gât, urechi
STR. VICTOR PLACE 7
(Piața Unirii) lângă cinema Sidoli
Diatermocoagulare
DIATERMIE SPEC. ORL.
Inhalație cu ozon (electr. electroterapie, inaltă frecv.
Cons. 8½--10, 12—2, 5—7

METODA NOUĂ
„SCHMOLL“
DE LUSTRUIT GHETELE, ETC.

1. Curăţaţi ghetele de praf şi noroi.
2. Puneţi cu ajutorul unei cârpe învăluite pe două degete un strat de cremă pe ghete, frecând bine toată suprafaţa pielei pentruca să se disolve stratul vechi de cremă plin cu murdărie şi pentruca noua cremă să poată intra în porii pielei.
3. Frecaţi bine cu o cârpă de pânză spălată, toată suprafaţa ghetei.

Luciul e imediat.

Lustruirea aceasta simplă e suficientă ca ghetele să fie conservate şi să dea un luciu foarte frumos.

LUCIU DE LAC

După ce ghetele au fost lustruite în modul arătat mai sus, muiaţi bine în apă cârpa învăluită pe două degete, apoi în cremă şi ungeţi toată suprafaţa ghetei încă odată cu cremă frecând uşor.

Frecaţi apoi cu cârpa uscată, repede, toată suprafaţa ghetei.

Veţi fi încântaţi de luciul obţinut.

Prin această metodă economisiţi multe parale.

a) N'aveţi nevoie să cumpăraţi perii şi să le curăţiţi cu benzină.

b) Majoritatea pastei nu mai rămâne în perii.

O parte din cremă intră în piele, ceealtă formează un strat subţire dar foarte rezistent, pe suprafaţa pielei, împiedicând intrarea umezelii sau altor murdării depe stradă.

Lustrul e durabil, ţine câteva zile şi pielea rămâne conservată şi moale.

Schmoll-Pasta S. A.

Braşov — Diaconul Coresi 7, Telefon 410
Bucureşti — IV. B-dul Carol I, 81, Telefon 3.91.78

„M. S. Regele Carol al II-lea a dovedit că înţelege şi cunoaşte misiunea Sa“

—„Regele Carol al II-lea lucrează cu o logică evidentă la organizarea unei administraţiuni de Stat eficientă şi conştientă de răspunderile Sale“, scrie revista „Great Britain and The East“—

Londra 22 (Rador). — „Regele Carol al II-lea Şi-a dat seama că România Mare, creată după războiul european, nu ar putea vieţui decât făcând dovada că este o naţiune conştientă de destinele ei şi capabilă să progreseze“, scrie revista „Great Britain and The East“.

Regele Carol lucrează cu o logică evidentă la organizarea unei administraţiuni de Stat eficientă şi conştientă de răspunderile sale. Personal a luat iniţiativa unei măsuri de o importanţă vitală şi care priveşte armata“.

„Este vorba de un nou sistem pentru a asigura o pensie echitabilă ofiţerilor şi subofiţerilor. Intre altele se prevede şi măsura de a se acorda o primă suficientă de echipare, înlesniri pentru plata chiriilor şi o retribuţiune lunară, care să îngăduie tinerilor ofiţeri să se poată căsători şi face faţă mai uşor cheltuelilor pe cari le implică o căsnicie“.

„In această măsură, ca şi în altele — scrie „Great Britain and The East“,—Regele Carol, a dovedit că înţelege şi cunoaşte misiunea Sa“.

După ce descrie opera realizată sub cei doi Regi, Carol I şi Carol al II-lea“, pentru a ilustra popularitatea de care se bucură Suveranul României, povesteşte un incident petrecut la Bucureşti, pe când se lăceau pregătirile pentru instalarea monumentului din faţa Palatului Regal, arătând cum M. S. Regele Carol şi Măria Sa Marele Voevod Mihai, au sosit pe neaşteptate aci şi fără nici o suită, pentru a verifica personal progresul lucrărilor. Corespondentul lui „Great Britain and The East“ relevă spontaneitatea cu care M. S. Regele şi Măria Sa Marele Voevod au fost ovaţionaţi de mulţimea adunată ca deobiceiu în jurul şantierului şi care nu se aştepta la această vizită Regală.

Recensământul populaţiei

Înştiinţare

Se aduce la cunoştinţa populaţiei Municipiului Iaşi că, începând din ziua de 24 Mai a. c., funcţionarii poliţieneşti vor face recensământul populaţiei pentru întocmirea tabelelor necesare.

Populaţia este rugată să dea toate relaţiunile absolut adevărate agenţilor însărcinaţi cu executarea acestei operaţiuni, fiind în interesul ei propriu.

Chestorul Poliţiei Iaş
GH. LEAHU

x La o masă copioasă nu trebue să lipsească „Borvizul de Borsec“.

.·. DOI PRIETENI .·.

Până şi pinguinii aduşi din ţinuturile arctice pot fi domesticiţi.

Iată, de pildă, unul dela grădina zoologică din Berlin care s'a împrietenit cu îngrijitorul său.

Festivalul orfelinatului evreesc

Duminică 21 Mai a.c. orele 9 seara a avut loc în sala Orfelinatului Evreesc al 15-lea festival artistic cultural, organizat de copiii orfelinatului sub directa supraveghere a d-nei şi d-lui L. Basarabeanu.

Festivalul a început cu Imnul Regal, după care dl. I. Baiaban a ţinut un vibrant discurs, apelând la populaţia evreească să sprijine atât materialiceşte cât şi moraliceşte această instituţie.

A urmat apoi corul format din copii orfelinatului, condus de d-ra S. Rotman care a produs o impresie foarte bună.

In partea II-a a programului, au urmat recitări şi figuri libere executate de d-rele R. Leibovici, S. Zusi, A. Leventer.

In pauză a executat câteva cântece copilul minune Blidştein.

In partea III-a a programului au urmat tablouri vivante şi dansuri naţionale, în care s'au remarcat d-rele Solomon M., I. Schwartz, Negreanu şi M. Schwartz, mai ales dela Vander şi Căzăceasca.

Festivalul a luat sfârşit printr'o înimoasă cuvântare ţinută de d. dr. B. Fischer, preşedintele Orfelinatului, mulţumind d-lui Basarabeanu şi d-rei Rotman, pentru concursul dat la reuşita acestui festival—făcând din nou un apel călduros la publicul participant, rugându-l să-şi dea obolul cât mai des, pentru întreţinerea instituţiei, care are de scop ajutorarea copiilor ce-i are în întreţinere,—arătând că de obolul lor depinde buna funcţionare a instituţiei.

ERMIN

Comunicatul Comandamentului Gărzei Naţionale F. R. N. din Municipul şi Judeţul Iasi

Aducem la cunoştinţa membrilor Frontului Renaşterei Naţionale că:

„Garda Naţională a acestui „oraş, a luat fiinţă o anexă „a F. R. N., pe ziua de Luni „8 Mai 1939

„Incepând dela 9 Mai a. c. „se primesc înscrieri de mem„bri, zilnic între orele 8—12 „şi 16—19, la biroul Comandantului, din Palatul Pre„fecturei de Judeţ, unde se va „da şi relaţiuni asupra condi„ţiunilor de admisibilitate.“

Comandamentul Gărzii Naţionale a F.R.N. din Jud. Iaşi
Lt. Colonel Turcu'eţ

Programul congresului Naţional de Radiologie

care se deschide Duminică în localitate

Duminică are loc la Iaşi al treilea congres naţional de radiologie şi electrologie pus sub Inaltul Patronaj al M. S. Regelui.

Deschiderea congresului are loc în Aula Universităţei şi nu în sala Teatrului Naţional cum s'a anunţat, deoarece se ţine a se da congresului un caracter universitar. Preşedinte al Congresului e d. prof. dr. Em. Radu, iar secretar general d. dr. Gh. Costin.

Dăm mai jos programul congresului.

Ziua I-a
Duminică 28 Mai

Ora 7—8 dimineaţa: Sosirea şi punerea congresiştilor, îndeplinirea formalităţii la biroul congresului.

Ora 11 a. m.: Şedinţa solemnă de deschidere a congresului. Cuvântări festive.

Ora 13: masă comună de cunoaştere la Restaurantul „Corso“.

Ora 16: Raportul I-iu: Roentgheuterapia în arachnoidite. Raportor d. prof. dr. Negru.

Ora 17: Discuţia raportului

Ora 17,30: Comunicări.

D. prof. dr. Cosăcescu, dr. N. David şi dr. N. Stănescu: Imagini radiologice de lichid liber în peritoneu.

Dr. Mihail Eliescu: Rezultate cu roentgeutherapie în periostite.

Dr. Emil Ştefan Graur: Un caz de ostesm al sinusului frontal.

Dr. Vasile Tiţescu: Un caz de neurofibromatoză cu leziuni osoase.

Dr. Alex. Lambescu: Câteva aplicaţiuni de actinoterapie în chirurgia generală,

Ora 9 seara: Reprezentaţie de gală în onoarea congresiştilor la Teatrul Naţional.

Ziua 2-a
Luni 29 Mai

Ora 9,30 (Aula Universităţei).

Raportul 2: Prof. dr. Severeanu şi dr. Edelştein, Studiu comparativ asupra razelor Gama (radium) şi a radioterapiei profunde de mare voltaj.

Ora 10,30: Discuţia raportului.

Ora 11: Comunicarea raportului 3.

Dr. I. Bistriceanu: Inoterapia electrică în practic medicală. (Amfiteatrul fac. de ştiinţi).

Raport IV: Conf. dr. Jovin: Radio-diagnosticul în tumorile osoase maligne (primitive şi secundare).

Ora 12: Discuţia raportului

Ora 16: al V-lea raport:

Conf. dr. E. Lăzeanu: Radiografia şi aplicaţiunile ei în afecţiunile cardio-vasculare.

Ora 17,30, comunicări:

Dr. Simeon Ciomag: Experimentări clinice în afecţiunile ginecologice cu noul aparat: „Ultra Scurtul Dobion“ pe 3 metri lungime.

Dr. Mihail Dobrescu: Un nou aparat ultra scurt „Dobion“ cu undă fixă de 3 metri.

Dr. Mihail Eliescu: Vizibilitatea apendicelui cu bariu.

Dr. Ion Popp: radioterapia în arachnoiditele cronice.

Dr. O. Meller şi dr. Bolangiu: Câteva cazuri de rinostoză vertebrală.

Seara la orele 9 Banchetul oferit de Primăria oraşului Iaşi şi Rezidenţie.

Ziua 3-a
30 Mai

Raport VI (Amfiteatrul fac. de Ştiinţi).

Conf. dr. Marius Hăngănut şi dr. Tiberiu Spărchez: Diverticolii duodenali, studiu chimic şi radiologic.

Ora 10: Discuţia raportului.

Ora 10,30, raportul al 7-lea: Prof. dr. Em. Radu, dr. E. Andronescu şi dr. Gh. Costin: Radiotherapia funcţională.

Ora 11. Discuţia raportului

Ora 11.30 vizitarea Institutiilor oraşului.

Ora 13 masa comună.

Ora 16 comunicări.

Dr. Dem. O. Vasiliu: Diagnosticul röntgenologic al leziunilor meningo-cerebrale în epilepsie.

Dr. Dem. O. Vasiliu şi dr. Bălescu: Semne radiologice patognomonice în tumorile cerebrale.

Dr. Rusu Vlorel Diverticol al bulbului duodenol probabil congenital.

Dr. Dabija şi dr. Alexandrescu: Consideraţiuni asupra aspectului radiologic normal pleuro-pulmonar în unele hemoptizii.

Dr. N. Iliescu: Consideraţiuni asupra unui caz de elephantiaris total interesând indicele şi policele ambelor mâini.

Conf. dr. Leonida Popp: Modificările şelei turceşti în tumorile endocrainene intra şi extra selare.

Dr. O. Meller, dr. Zibalis şi dr. Boiangiu: Şease cazuri de mezenterium coniunis.

Dr. S. Herşcovici: Corpi străini întraesofagieni toleraţi 8 luni la un copil de trei ani.

Dr. O. Meller: Rezultate obţinute prin roentghenterapia funcţională.

Dr. Stefan Gheorghiu şi dr. Dabija: Consideraţiuni radiologice şi chirurgicale asupra 3 cazuri de osteo nalită a maxilarului.

Dr. D. Brănişteanu şi dr. Isac: Câteva cazuri de diverticole duodenale.

Dr. Beno Mayer: Roentzenterapia în tratamentul hipertrofiilor amigdaliene.

Dr. B. Mayer şi Simon Mayer: Dietectroliza cu venin de albine şi acetilcholină în tratamentul afecţiunilor reumatice.

Dr. Bartolomeu Tarjan: Deplasarea Vesiculei biliare în examenul radiologic.

Dr. Katz Paul: De ce trebuie aplicată maladiei lui Basedow roentzenterapia cât se poate de timpuriu.

Dr. ing. Felix Wachsman: Radiografii pulmonare indirecte obţinute după imaginile radioscopice.

Dr. Fiamboli: Rinichi mastic luat drept un diverticol duodenal. Enormă hidronefroză a congenerului său.

Prof. dr. Radu şi dr. Alice Volanschy: Peritonita frustă la copii.

Prof. dr. Radu şi dr. Gh. Costin Roentzenterapia în furunculoză.

Prof. dr. Radu şi dr. Gh. Costin: Tramita lui Bezancon şi Braun.

Prof. dr. Radu şi dr. Gh. Costin: osteochondromatoză.

Prof. dr. Radu şi dr. S. Ackerman: Stereomicrofotografiile.

Dr. S. Ackerman şi dr. Levy: Un nou procedeu în radiodiagnosticul apendicitei.

Maior dr. Vasiliboinic: Examen radiologic al ochiziei intestinale.

Dr. M. Vais şi dr. S. Ackerman: Acolarea unghiului hepatic al colonului ca factor etiologic al apendicitei.

D. Grigoriu şi dr. Ackerman: Tomografia pulmonară, radiografii şi tomografii.

Dr. Ackerman S. şi dr. Frieda Ackerman: Tomografii în serie.

Dr. Dabija şi dr. W. Vernale: Rezultatele obţinute prin roentzenterapie cu raze X, şi ultra scurte în 2 cazuri de abces pulmonar.

Se va vota apoi o moţiune şi se va fixa viitorul congres.

Seara plecarea în excursie comună la Slănicul-Moldovei.

SPORT

Aquila--Dragoş-Vodă (Cernăuţi) 6-1 (2-0)

Duminică a avut loc pe stadionul local matchul de foot-ball pentru campionatul juniorilor, între Aquila şi puternica formaţie cernăuţeană Dragoş-Vodă.

Matchul începe cu o uşoară dominare a oaspeţilor, dar ieşenii cu încetul îşi revin şi reuşesc să înscrie în primul mi-temps două puncte imparabile, marcate de Vânătoru şi Lică. Rapiza a doua aparţine în totul gazdelor, care de data aceasta desfăşoară un joc splendid. Publicul necontenească să aplaude pe atacanţii ieşeni care se întrec prin admirabile acţiuni conduse în special de excelentul inter Lică şi centrul înaintaş Herman şi alimentate mereu de masiva halfie, în care Călin şi Gheorghiţă au excelat.

Astfel în această repriză gazdele mai reuşesc să înscrie patru puncte prin Călin, Herman (2) şi Lică. Goalul de onoare al oaspeţilor a fost marcat de Tiror, datorită unei greşeli a portarului Chiper, care totuşi a făcut o partidă bună. Dintre fundaşii Aquilei, Bahrim, noua achiziţie a făcut un joc care promite.

Înaintarea oaspeţilor a făcut un joc submediocru, în schimb apărarea a jucat bine, fapt care a salvat echipa cernăuţeană dela o înfrângere mult mai dezastruoasă.

Duminica aceasta Aquila a dat încă odată dovadă că este o echipă de viitor, o echipă de tineri care cu elanul lor specific şi cu ambiţia lor nestrămutată ştie să-şi învingă adversarul, pentru ridicarea foot-ballului ieşan, şi de a face ca calitatea sa să aibă răsunet în toate colţurile ţării.

*

In match de deschidere Ateneul Tătăraşi, a reuşit să învingă Macabi cu: 3 2 (2-0). Matchul a fost amical.

BORAX

Şedinţa comitetului Camerei debitanţilor Speciali C.A.M. din Iaşi

La Camera debitanţilor speciali C.A.M. din Iaşi s'a ţinut o şedinţă profesională a comitetului în ziua de 17 Mai 1939, sub preşedinţia d-lui Gh. Puşcaşu preşedinte, asistat fiind de d-l Romeo Ivănescu secretar.

Dl. preşedinte Gh. Puşcaşu a făcut o amplă expunere arătând că va munci neobosit pentru ridicarea prestigiului Camerei debitanţilor şi pentru apărarea intereselor profesionale.

Apoi s'a luat în discuţie chestiunea în ceia ce priveşte aplicarea impozitului comunal de către Primăria Municipiului Iaşi asupra firmelor „picior“ în care este scris indicaţia „Produse C.A.M.“, pentru care s'a hotărât a se redacta un memoriu care să fie înaintat Onor. Direcţiunei Generale C.A.M. din Bucureşti pentru scăderea acestui impozit.

Dl. preşedinte Gh. Puşcaşu face un apel către toţi debitanţii în care apelează ca fiecare din ei să subscrie pentru mărirea fondului de înzestrarea Armatei o sumă proporţională în raport cu câştigul ce-l are, propunere care a fost aprobată de consiliul comitetului şi s'a hotărât a se face o subscripţie în acest scop.

S'a luat în discuţie chestiunea măririi impozitului de către fisc în care scop s'a hotărât a se face un demers la forurile în drept în această privinţă, deoarece vânzarea a scăzut considerabil faţă de timpul din urmă, aşa că ne este imposibil să mai putem plăti încă şi acest impozit.

De asemenea s'a luat în discuţie chestiunea referitoare la mărirea remizei chibriturilor la 10,70 pentru care s'a hotărât a se face în acest scop un memoriu care să fie înaintat domnului Rezident Regal al Ţinutului Prut şi un altul care să fie înaintat fabricei de chibrituri.

ELASTICITATE

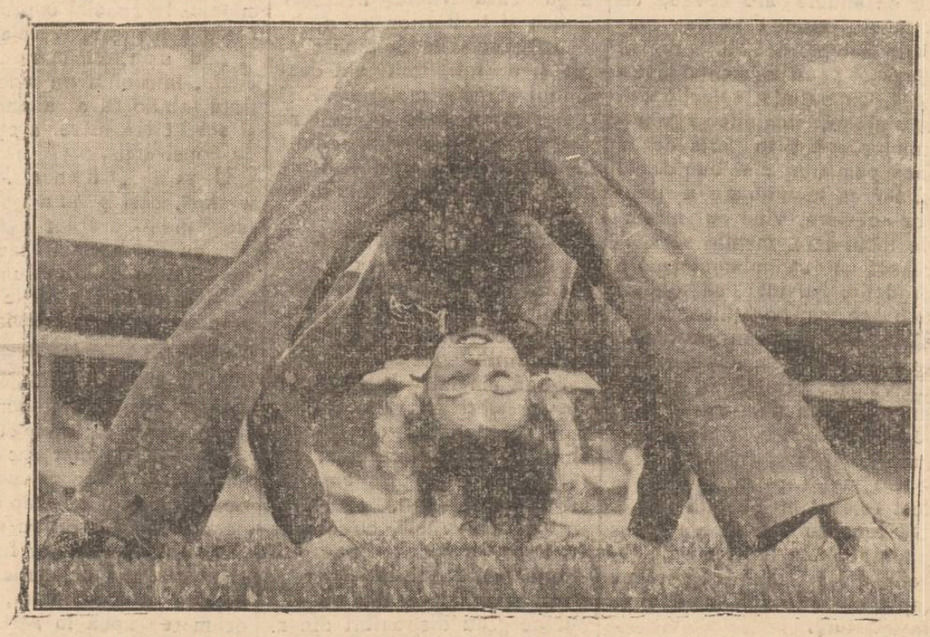

Iată o figură pe care n'o poate face oricine

Concursuri de baloane

Acum sunt la modă concursurile de baloane.

Iată pitorescul aspect al plecării baloanelor pentru cupa Gordon-Bennet, în Polonia

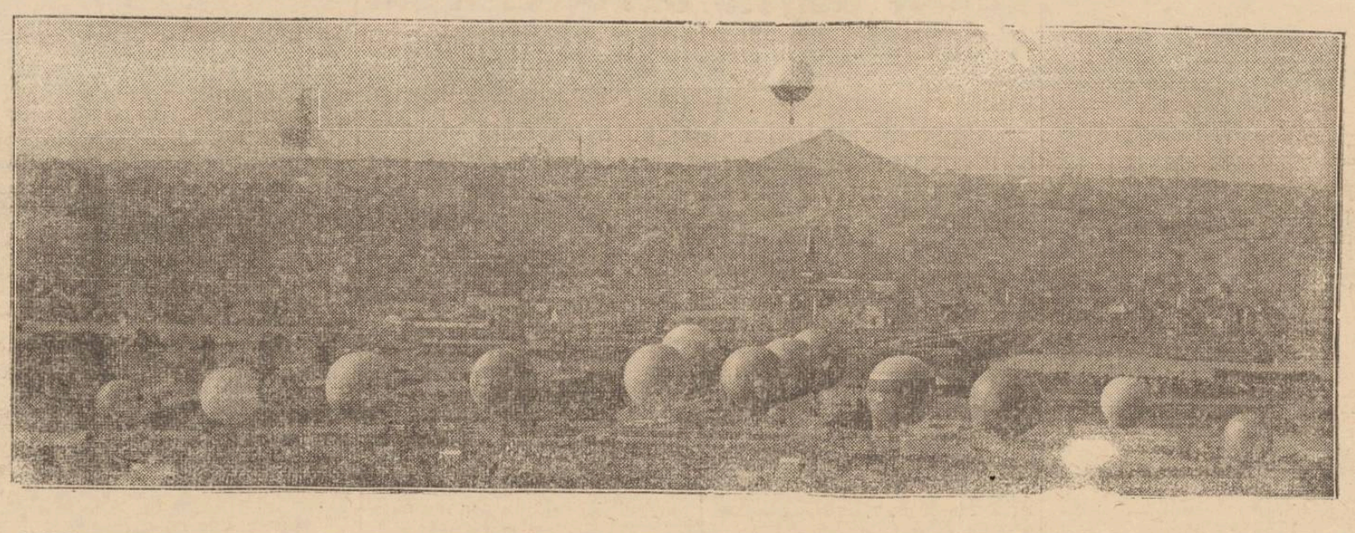

Străjerești

Sedința de la Comandamentul Legiunei Iași

In ziua de Mercuri 24 Mai ora 6 d. a. a avut loc la sediul Legiunei de străjeri din str. Lăpușneanu o ședință prezidată de d-l pro. V. Ianovici, comandantul Legiunei Iași la care au participat d-na A. Burada, comandanta legiunei de străjere, D-na F. Toma comandanta cohortei de străjerei d-l N. Martiniuc, comandantul cohortei de străjeri, directorii de școli și comandanții de stoluri.

Dl. comandant V. Ianovici deschizând ședința expune programul de activitate până la 8 Iunie c. c.

Școalele secundare vor depune până Sâmbătă 27 crt., ora 12, tablourile de străjerii și străjerele care participă la programul de 8 Iunie, tablouri ce vor fi alcătuite de Directorul Școlii, medicul și comandantul stolului.

Se recomandă părinților să nu trimeată copii nehrăniți la program. Comitetele școlare sunt rugate să ingrijească de o gustare care să fie dată copiilor în timpul programului. Copii sunt obligați să aibă fiecare pahare pentru băut apă.

Stolurile de străjeri sunt rugate să trimeată de urgență tablourile de străjerii cari participă la cursa „Ștafetă" precum și tablourile de străjerii și străjerele alese în vederea concursului dela 2 Iunie, conform broșurei de activitate în Mai și Iunie. Dimineața vor fi concursuri pentru străjeri iar după amiază pentru străjere.

Concursurile pentru dansuri naționale au loc în ziua de 5 Iunie.

In zilele de 1, 4, și 6 Iunie, are loc repetiția generală pentru 8 Iunie. Dacă va ploua în ziua de 1 Iunie, repetiția va avea loc la 3 Iunie.

Specialitățile ce vor defila la 8 Iunie vor fi următoarele:

Sanitari, câte un cuib la 72 străjeri.

Aero-modelist, cel puțin două cuiburi.

Semnalizatori, câte un cuib la 72 străjeri.

Călăreți.

Bicicliști.

Telefoniști.

Telegrafiști.

Dl. comandant anunță apoi că în una din zilele între 1 și 7 Iunie vor fi sărbătoriți Domnii: prof. Tr. Ionașcu, rezident regal și General C. Ionescu, primarul Municipiului pentru sprijinul prețios acordat străjeriei.

Vara aceasta în luna Iulie se vor face două tabere și anume una de odihnă la Repedea sau Breazu și alta pentru instrucția șefilor de cuiburi la Ghimeș sau Iacobeni. La aceste tabere vor participa șefii de cuiburi în următoarea proportie:

Liceul Național 18
„ Internat 12—15
Seminarul Pedagogic 6
Liceul Comercial 6
„ K kălniceanu-băieți 12
Liceul Teologic 3—6
Școala de agricultură 1
Școala Normală băieți 3.

Se hotărăște apoi stolurile de băieți și fete care vor face de serviciu la ridicarea și coborârea pavilionului național în intervalul dela 1—8 Iunie, după cum urmează:

1 Iunie Liceul Național ridică pavilionul, Șc. Normală M. Sturdza coboară pavilionul.

2 Iunie, Liceul Industrial băieți ridică pavilionul, Șc. Reuniunea Femeilor Române coboară pavilionul.

3 Iunie, Liceul Internat ridică pavilionul, Liceul Ortodox coboară pavilionul.

4 Iunie, Seminarul Pedagogic îl ridică, Șc, Normală Conducătoare îl coboară.

5 Iunie, Seminarul Veniamin îl ridică, Notre Dame de Sion îl coboară.

6 Iunie Școala Normală V Lupu îl ridică, Liceul Kogălniceanu-fete îl coboară.

7 Iunie Liceul Comercial îl ridică și Liceul comercial fete îl coboară.

In seara zilei de 8 Iunie va avea loc o șezătoare la loc dată de Liceele Internat și Oltea Doamna cu concursul tuturor stolurilor.

O nouă îndrumare agriculturii

Cu prilejul ședinței Consiliului permanent al Agriculturii

Recent s'a ținut la București ședința Consiliului permanent al agriculturii, destinată discuției unor probleme de mare importanță în această ramură.

A doua ședință, după cea a constiutirii, a fost prezidată de d. Nicolae Cornățeanu, ministrul agriculturii și al domeniilor și a fost începutul unei îndrumări noui dată celei mai de seamă preocupări românești, care este agricultura. La această ședință au fost convocați președinții Camerelor agricole din țară și secretarii lor, ca unii ce trebue să se preocupe deaproape în acest domeniu.

La începutul cuvântării sale, d. ministru Cornățeanu precizează că noua lege a Camerelor agricole adaugă un prestigiu nou instituției și-i dă o unitate de comandament de care a fost lipsită până acum.

Primul punct dela care pleacă d-sa în noua îndrumare, ce vrea s'o dea agriculturii noastre este reluarea contactului cu producătorul.

Intr'adevăr, factorul de seamă în cea mai sigură sursă de bogăție a noastră este producătorul; micul și marele producător, proprietari de pământ de țară, care, trebue să mărturisim deschis, până acum au fost complect ignorați. Se cerea muncă cu randament, se dorea producție, cât mai bună și cât mai multă, dar nimeni nu se întreba ce trebue făcut ca să se poată în schimb pretinde atâta cât se pretindea. Pământul era lăsat în voia lui Dumnezeu. Omul, țăranul la fel. Dacă ploua, grânarele se umpleau. Dacă nu, foametea și sărăcia trebuiau să urmeze. Ploaia era binecuvântarea cerească: secetă ca'amitate primită cu resemnare.

Nu se vede nicăeri o intervenție cât de mică a Statului. Nu ca să fi putut opri calamitățile, ci să ajute natura, atunci când țăranul trudea și Dumnezeu era milostiv.

Indrumarea cea nouă, acest lucru îl face: trimite Statul lângă producător. Il întreabă de ce anume are nevoe, ca pământul muncit să dea roadele așteptate. Stă prezent lângă el: cu asistența materială, cu putința selecționării semințelor, luminile agronomilor pregătiți în arta de a face pământul mai bun de cât e. Iar ca încununare a tuturor acestora, vine cu măsuri de încurajare, menite să sporească și să îmbunătățească producția. Nu uită să creeze debușee, ca bogățiile noastre să-și facă vad bun peste hotare și mai ales, impune preț dă valoare produsului acestei munci țărănești. Fără preț, fără valorificare, truda producătorilor e zadarnică.

Un fapt care nu e nou a fost relevat în ședință de d. Dr. Ionescu-Brăila. S'a spus anume că 36 la sută din țăranii noștri n'au o vacă cu lapte și 48 la sută n'au porc în bătătură.

Afirmarea d-lui Ionescu-Brăila, un bun cunoscător al zootehnici românești, este un adevăr. Un trist adevăr, dar un mare adevăr. Țăranul stă aproape de toate bogățiile acestui pământ, dar el rămâne sărac lipit.

Ce dovedește aceasta? Că nimeni nu i-a arătat drumul pe care să meargă, nimeni nu i-a întins o mână de ajutor să-l scoată din acest întuneric al nepriceperii. Bucățica lui de pământ, când a putut fi cu greu muncită, n'a fost rostuită așa fel ca să-i asigure lui pâinea de toate zilele și nici putința de a crește pe lângă casă vitele necesare muncii și treburilor gospodărești. Sărăcia de lumină a adus și a întreținut ani dearândul sărăcia materială.

Dar problemele agriculturii noastre sunt nesfârșite. Ședința de dimineață s'a ridicat cu nădejdi că se va păși la lucru pe drumul cel bun.

Vorbitorii au arătat încredere în Cel Care conduce destinele acestui Neam, și au mulțumit d-lui Cornățeanu pentru munca depusă în slujba agriculturii.

După amiază, la Institutul de Cercetări Agronomice, ședința a continuat cu președinții Camerilor Agricole.

S'a pus și aci problema valorificării grâului, problemă cu atât mai vitală, cu cât este vorba de o sporire de producție față de suprancărcarea pieții mondiale și față de stocul de grâu disponibil din anul trecut.

S'a precizat: sistemul economiei dirijate și limitarea producției la cerințele statului.

S'a mai discutat chestiunea înfruntării în ce privește exportul, prețul și rapiditatea de desfacere a producției.

Toate acestea vor fi aduse și în discuția delegației economice a guvernului, ca îndrumarea nouă în agricultură să și poată fi o realitate.

SCRISORI DIN GERMANIA

Aluminiul,--metalul ascuns în lut

Intinsă întrebuințare industrială

Au trebuit să treacă mii de ani până să se descopere cel mai răspândit metal de pe pământ,— aluminiul.

Ascuns în lut, el a stat la adăpost sigur de privirile cercetătoare ale omenirii. Chimistul german Friedrich Wöhler, care în 1827 a reușit să prezinte aluminiul ca metal, a găsit cu această descoperire un concurent periculos pentru atotstăpânitorul „fier".

Cam după vre-o 30 ani, Bunsen a descoperit descompunerea electrolitică a argilei, procedeu care deabia după inventarea mașinii — dinamo (1880), a putut fi aplicat în mod rentabil.

Astăzi aluminiul, care pe vremea strămoșilor noștri era socotit ca „metal prețios", este una din cele mai eftine materii prime și a alungat, din bucătăria gospodinei, oalele de fier, așa cum a revoluționat din temelii și toată construcția de vehicule.

De unde încă pe vremea lui Bunsen (1854) un Kilogram din acest metal miraculos costa 100,000 lei, astăzi prețul acesta s'a scoborît la vre'o 40 lei!

Materia inițială pentru producerea aluminiului este bauxita, care, în forma ei curată, se găsește în Germania numai în cantități relativ mici. Pentru a reduce la minimum dependența de străinătate a importului de bauxită, s'au făcut experiențe cu succes — în măsură întâi mai mică, apoi mai mare—cu argilă indigenă, tratându-se cu acid sulfuros.

Experiențele acestea au dus la deplin succes, așa că un însemnat procent din fabricare întrebuințează astăzi materia primă indigenă.

Cu o cotă de 13 la sută, Germania ocupă astăzi locul al doilea în producția de aluminiu mondială, care în 1933 a fost de 141.000 tone.

Aluminiul curat este moale! Scopul cel mare, urmărit de savanții de specialitate, până pe la începutul veacului acestuia, era: „aluminiu tare". Iar s'a găsit un cercetător german, metalurgistul Alfred Wilm, care, prin descoperirea „aluminiului tare", a adus o întorsătură decisivă în tehnică materiilor prime. Prin aliare, adică prin adăogare de alte metale, în special cupru, magneziu și mangan, Wilm a aflat metalul ușor, de mare tenacitate, întrunind în sine ușurința fabuloasă a aluminiului și soliditatea mare a oțelului de construcție.

Uzinele „Dürener Metallwerke", cari și-au asigurat atunci îndată drepturile de brevet, au dat acestui metal ușor numele de „duraluminiu".

Duraluminiul găsește întrebuințare, în Germania, în toată construcția vehiculelor, dirijabilelor, avioanelor, automobilelor, vagoanelor de cale ferată. In construcția de mașini sau de arme, în electrotehnică, optică sau mecanică fină, pretutindeni unde se cere, pe deoparte, economie de greutate și, pe de altă parte, mare tenacitate, — a pătruns duraluminiul.

ZOLD.

Coloniile A. C. F.

Asociația Creștină a Femeilor Române, organizează la Fundu-Moldovei și Pojorâta, într'o regiune de munte, în Bucovina, 2 colonii de vară de recreare și întremare, pentru eleve între 10-18 ani (la Fundu-Moldovei) și pentru studente sau tinere funcționare (la Pojorâta).

Durata coloniei e de 6 săptămâni, în 2 serii a câte 3 săptămâni (4 25 Iulie și 26 Iulie-16 August).

Coloniile funcționează în localuri spațioase și bine amenajate. Alimentația este îngrijită și se servesc 5 mese pe zi.

Colonistele se bucură de o îngrijire atentă și părintească.

Inscrierile și orice informații se primesc la sediul Asociației, în str. Buzdugan No. 3, în fiecare zi de lucru între orele 6—8 p. m.

DE VÂNZARE imobilul din str. Apedu 23, cu tot confortul, Aproape de Piața Halei și centru, având grădină cu pomi fructiferi și flori.
Condițiuni favorabile.

UMBRELE bune cu prețuri de 40% mai eftine ca în altă parte cât și reparațiuni de tot felul obțineți LA LEON care s'a mutat în str. I. C. Brătianu 113 lângă farmacia Racovițză.

Ofensiva sanitară în Târgu Frumos

Constatări și remedii

Iarăși ofensivă sanitară. Aceasta dovedește, că forurile sanitare superioare s'au convins pe deplin, de starea înapoiată în care se află poporul nostru dela sate cași cel dela orașe din punct de vedere al curățeniei și al sănătății și au hotărât să ia măsuri energice-eroice chiar—pentru îndreptarea acestei stări, care nu mai putea fi lăsată să dăinuiască fără ca poporul și chiar casa însăși să nu fie pusă în primejdie. Această ofensivă, care cred că e generală, nu putea să lipsiască și în localitate. Ea a început la timp, metodic și cu destulă intensitate luând parte la ea reprezintanți de ai autorităților: sanitare, bisericești, școlare, administrative polițienești etc. In acest scop, întregul oraș a fost împărțit—într'o prealabilă ședință—în 4 sectoare și fiecare sector, avea să fie parcurs și cercetat — casă cu casă — de câte o echipă, — compusă din 7—8 persoane. Din echipa întâia, am primit —cu plăcere — a face parte și eu ca: preot și președinte al cămînului cultural din localitate și am colindat prin sector aproape o săptămână luând note de tot ceace ni-a indicat vrednicul medic primar al orașului dr. C. Ghiorghiu și am mai observat și noi.

Cu acest prilej, am constatat multe lucruri frumoase și vrednice de remarcat, ca: case frumoase și higienice, gospodării model, curățenie exemplară etc., dar am mai constatat și lucruri urâte și care trebuesc, imediat remediate.

Le înșir: 1) locuri virane, neîmprejmuite chiar în strada principală, ce poartă numele lui Vodă Cuza, locuri ce sunt depozite de gunoae, murdării și pepiniere de tot soiul de buruieni otrăvitoare;

2) locuri virane împrejmuite, dar necultivate, ceace nu e admisibil mai ales în ziua de azi;

3) împrejmuiri urâte chiar la cei cu bună stare materială și încă cu depozite de material lemnos;

4) împrejmuiri eșite din linia regiementară a străzilor—știut fiindcă în localitate, sunt destui, care au împrejmuit, ce au vrut și cum au vrut;

5) Case cu cubaj insuficient și cu lumină puțină —din pricina ferestrelor mici și cari nu se pot deschide de cât dacă le scoți cu totul din perete;

6) Case insalubre și inlocuibile, dar în cari totuși locuesc și trăesc, murind—ființi—omenești;

7) Case sau mai bine zis bordee veritabile (cele de pe coasta gării), ce sunt cuiburi de infecție pentru întreaga mahala;

8) Case începute—fără nici un plan—de ani de zile și nesprăvite la a căror pornire, n'a luat parte desigur comisia de care vorbește legea respectivă;

9) Case incendiate de zeci de ani de zile și lăsate în stare de ruină—ca după incendiu—și cari în această stare, dau orașului un aspect: urât, lugubru, de pustiu ceace în alte țări și chiar în unele părți din țara noastră, nu e permis să rămână mult în această stare;

10) Case fără o florărie cât de modestă în fața lor, cum ar fi bine și frumos;

11) Curți cu gunoae în ele, ce sunt focare de infecție;

12) Grădini necultivate complect și cu — câțiva pomi în ele—crescuți și aceștia în voia lor;

13) Gospodării fără closete cât de rudumentare și apoi acolo unde sunt, is într'o stare deplorabilă—deși dl. medic al orașului—a stăruit mult în acest sens;

14) Fântâni bine întreținute, asupra cărora însă dl. medic al orașului și-a concentrat toată atenția punându-și în gând să facă câteva fântâni model, etc. etc.

Mă opresc aci și mă întreb: Cine e vinovat de toate aceste lucruri?

In primul loc, locuitorii, cari n-au ajuns încă la convingerea, ca să fie mai gospodari, mai îngrijiți, mai curați deși li s'a dat destule sfaturi de servicul sanitar, în școală, în biserică, în cămin etc.

Ritmul nou al vieții în care trăim, cred că va face pe cetățeni și pe autoritățile de resort, să fie mai atente în ceace privește grija de curățenie, care e mama sănătății, de înjghebarea gospodăriilor model etc.

Ofensiva aceasta, ce s'a dus și se duce încă, cred că a rușinat pe unii și ambiționat pe alții și fiecare va căuta să pună în practică sfaturile ce li s'a dat cu prilejul ei.

Autoritățile administrative și polițienești trebue însă să vegheze necontenit la executarea măsurilor, ce trebuesc luate pentru remedierea răului—și cari se vor semnala—de echipele sanitare, la sfârșitul ofensivei.

Și aș mai adăoga și faptul că sunt cazuri în cari trebue să intervină și ajutoare bănești din partea autorităților de resort—știut fiind-că unii din locuitori sunt cu totul lipsiți de mijloace, și în imposibilitate de a-și câștiga măcar cele pentru hrana zilnică.

Econ. D. Dărângă

OCAZIUNE RARĂ. — De vânzare din cauza urgentei plecări, imobilul din Iași str. Barbu Lăutaru Nr. 32, compus din 3 apartamente și atenanse, aproximativ 3000 m.p. pentru grădină-zarzavat, 80 pomi fructiferi, îngrăditură durabilă. Bun pentru orice industrie, preț convenabil. Adresa la imobil, sau la d. Scutaru, Curtea de Apel S. I.

Cursele dela Epsom

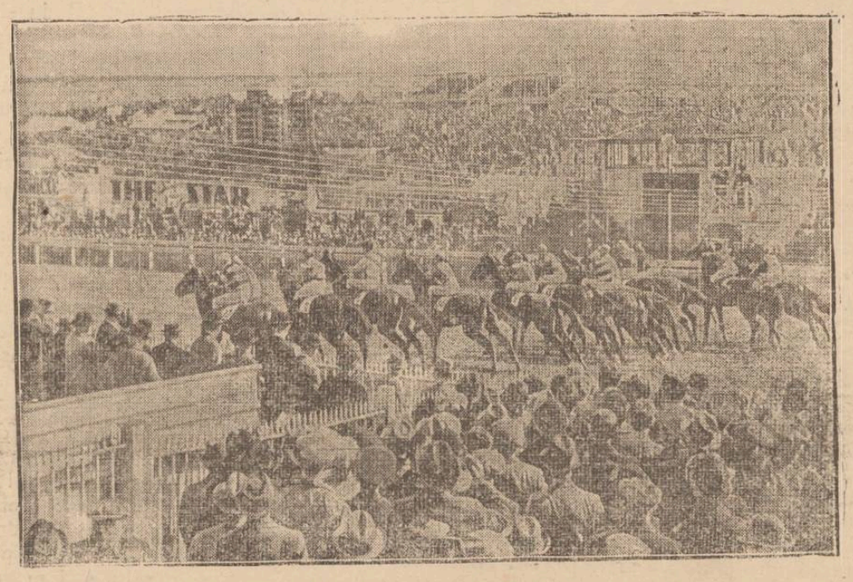

De curând s'a alergat marele derbyu la Epsom (Anglia).

Cu acest prilej teroriștii irlandeji pregătiseră câteva atentate. Scodland-Yardul însă a luat măsuri la timp.

In clișeul de mai sus se vede plecarea într'o cursă, la Epsom—pe cel mai celebru hipodrom din lume.

Primăvara lăsați frumusețea să renască

In urma iernii tenul Dvs pare obosit, palid și trist. Redați-i tinerețea și vigoarea prin pudra Three Flowers care având proprietatea unică de-a acoperi toate imperfecțiunile epidermei permite prin transparența ei magică menținerea strălucirei personale a tenului Dvs. Incercați chiar astăzi o cutie o să vă placă finețea și aderența ei perfectă, precum și parfumul delicat al florilor. Veți prețui desigur mai mult ca orice, că datorită pudrei Three Flowers — în toate culorile moderne pentru zi și seară — veți avea întotdeauna o înfățișare distinsă.

HUDNUT

Pudră și Cremă

S'a redeschis vechea bodegă

LaPodgoreanul

(lângă Cinema Sidol)

unde găsiți în permanență un gratar special excelent și vinuri naturale din podgoriile proprii.

Prețuri foarte reduse

Plata salariilor în localitate

La Administrația financiară de încasări și plăți au început să sosească acreditivele pentru plata salariilor pe luna Mai.

Până acum au sosit acreditivele necesare funcționarilor ce depind de ministerele apărării naționale, finanțe și justiție.

Plata va începe Marți.

Pensiile se achită în ordinea stabilită.

Ordinea de zi a congresului învățătorilor ieșeni

care se ține mâine la Ateneul Sf. Haralambie

Mâine, Duminică, la ora 10 dimineață, se ține la căminul cultural Sf. Haralambie congresul Asoc. Cuza-Vodă, a învățătorilor ieșeni.

Ordinea de zi a congresului este următoarea:

a) Chemarea de azi a învățătorului:

— Rolul său în educația tineretului, raportori d-nii I. State și M. Hulubei.

— Rolul său în educația poporului, raportori d-nii: Traian Popescu și T. Vieru.

b) Situația morală și materială a școalei primare, raportori d-nii: C. Gheorghiu și A. Hotnog.

*

Tot mâine, la ora 12 se va ține adunarea generală a Asociației, cu următoarea ordine de zi:

1) Darea de seamă despre mersul Asociației noastre în 1938.

2) Raportul cenzorilor.

3) Aprobarea bilanțului și descărcarea comitetului de gestiunea sa.

4) aprobarea bugetului pe 1939.

5) Votarea Statutului Asociației generale a Invățătorilor din România, aflat în vigoare dela 15 Septembrie 1938.

6) Diverse: — Modificarea regulamentului revistei „Vremea Școlii", raportor d. C. Rollea.

— Chestiunea Căminului învățătorilor ieșeni, raportor d. C. M. Dănilă.

Congresul dela Sibiu și excursia, raportor d. Gh. Popovnicu.

— Programul de activitate pentru 1939 al Asociației de Iași.

7) Alegerea cenzorilor și supleanților.

8 Alte chestiuni ce se vor mai ivi.

După 30 ani

dela absolvirea școlii

După cum am anunțat, mîne dimineață, Duminecă 28 Mai se întrunește la Liceul Național, promoția care a absolvit școala acum 30 ani.

Inițiatorii acestei duioase reuniuni sînt d-nii Ing. I. Andriescu-Cale, avocat I. Bantaș, magistrat M. Eșanu, profesor I. Rick etc.

Va fi o ședință festivă în amfiteatrul Liceului Național, se va ceti catalogul de odinioară și va avea loc o masă comună. După amiază, participanții vor vizita monumentele Iașului

Informațiuni

x Duminică 28 crt. urma să aibă loc la sediul Breslei Voiajorilor Comercialei din Ținutul Prut, o adunare generală extraordinară.

Din motive neprevăzute adunarea generală nu va mai avea loc și data ținerii ei va fi anunțată ulterior.

x Doamna Sura Marcovici din str. Pantelimon 39, a introdus la tribunalul local acțiune de divors contra soțului ei d. Iancu Marcovici.

x Ploile din ultimele zile căzute din abundență în unele regiuni ale ținutului Prut, au adus o reînviorare a recoltelor, și în special a grâului și porumbului.

x **D. Doctor Sebastian Pineles** asistent universitar, inapoindu-se în localitate își reia ocupațiunile în boli de copii, Röntgen diagnostic și Röntgentherapie profundă și superficială, în cabinetul d-sale din strada Cuza Vodă 20.

x **Dinți albi și sănătoși** și gură parfumată se obține inrebuințând *Pasta, Praful și Apa de gură Odomenthol* care împiedică caria dentară, distruge microbii vătămători, dând dinților splendoarea cuvenită. Depozit Farmacia Dr. Ratianu Cuza Vodă 83. Marcă depusă

x **Dr. M. Segall** *Medic de spital, consultă zilnic boli de nas, gât și urechi, în str. Cuza Vodă 83. Telefon 1767.*

Condamnări la Tribunalul militar

Tribunalul militar al Corpului 4 A., a judecat în ședința de eri dimineață, procesul Sublt. rezervă de ad-ție Fisch Hascal din Iași, acuzat de nesupunere la viza livretului militar.

Tribunalul l'a condamnat pe ofițer, în lipsă, la două luni închisoare.

— Locuitorul Măgureanu Const. din Iași, acuzat de ultraj cu violență contra unui gardian public, a fost condamnat în lipsă la 7 luni închisoare și un an interdicție.

— Soldatul Brumă Eufim din 8 Roșiori acuzat furt și vindere de efecte militare și ofensa superiorului, a fost condamnat la 7 luni închisoare.

— Au urmat apoi procesele femeilor Frăsina Ciuru din Aroneanu-Iași și Maria Bulgaru din localitate, învinuite de port ilegal de armă. La perchezițiile făcute de poliție la domiciliile lor, s'au găsit câte un revolver.

Femeile au fost condamnate la câte 500 lei amendă și confiscarea armelor.

D. Ioan Hordobanu funcționar, domicilat în Cișmeaua Păcurari 20, acuzat de port ilegal de armă, a fost achitat dispunându-se însă confiscarea armei.

— Pentru ultraj cu violență au fost condamnați la câte 500 lei amendă: Const. Ciobotaru din Tg. Frumos; Alex. Liberanski și Artenie Reus din Bălți; Th. Târsu din Țarigrad-Soroca și Luca Bălăucă din Roman.

Acuzarea a fost reprezentată de d. maior mag. Vasilescu; grefier de ședință d. Sterian Tăutu primgrefier. v.

Alegătorii pentru Cameră și Senat

la Iași,—și în ținutul Prut

Comisiunea Electorală dela Municipiu, prezidată de d. av. Mihai Borcea prim-ajutor de primar, a întocmit eri procesul verbal de situație a înscrierii cetățenilor în vederea alegerilor parlamentare pentru Cameră, ce vor avea loc pe ziua de 1 Iunie crt.

Din procesul-verbal întocmit se constată că s'au înscris în total 12 143 alegători, repartizați astfel:

La Agricultură și Muncă manuală s'au inscris 5991 cetățeni; la *Industrie și comerț* 1441, iar la *ocupațiuni Intelectuale*, 4711 cetățeni.

*

Zilele acestea, comisiunea Electorală va proceda la repartizarea votanților pe alfabet, bresle și judecătorii, după care vor întocmi afișe speciale din care cetățenii vor cunoaște locul unde vor vota.

Pentru Senat

Comisiunea care a primit înscrierile în listele electorale pentru alegerile dela Senat, compusă din d-nii O. Hulubei prim președinte și M. Luchian prim grefier al tribunalului,— a făcut eri totalizarea votanților înscriși în liste.

La Senat s'au înscris pentru județul Iași 279 votanți.

1) *La secția agricultură și muncă:*

a) Agricolă 35 și b) muncă 98

2) *La secția Industrie și comerț:*

a) Industrie 26 și b) comerț 53.

3) *Secția Intelectuali:*

a) Asociația învățătorilor 9, b) asociația profesorilor secundari 14, c) asociația prof. universitari 7, c) Asociația clerului 9, e) colegiul medicilor 5, f) colegiul farmaciștilor 8 și g) colegiul avocaților 9.

Alegători la Cameră în ținutul Prut

La Biroul central electoral s'a făcut totalizarea pe întreg ținutul Prut a numărului de alegători pentru alegerile dela Cameră.

In tot ținutul Prut vor vota în ziua de 1 Iunie pentru Cameră, 205 144 alegători.

Repartiția pe județe

In orașul și județul Iași s'au inscris în listele electorale 35642 alegători, având următoarea repartiție:

1) Agricultură și muncă 26725 alegători; 2) comerț și industrie 2364 și intelectuali 6553 alegători.

Pentru celelate județe este următoarea situație:

Județul Baia sunt înscriși 19070 votanți; Roman 16913; Vaslui 15876; Neamț 24862; Soroca 23659; Bacău 25306; Bălți 18514 și Botoșani 25302 votanți.

*

Deasemenea s'a făcut totalizarea pe ținut la fiecare categorie a alegătorilor înscriși în liste pentru Cameră.

Astfel în ținutul Prut la secția agricolă și muncă sunt înscriși 168 571; la comerț și industrie 12650 și intelectuali 23923 votanți.

*

Eri dimineață, s'a primit la Municipiu o telegramă din partea Ministerului de Interne prin care face cunoscut că, în vederea alegerilor dela 1 Iunie pentru Cameră și 2 Iunie pentru Senat, se va permite gratuit transportul pe c. f. r. ale grupelor de săteni conduși de primar, notar, sau orice alt funcționar comunal la sediile Judecătoriilor și Curților de apel. La fel și la înapoerea acasă.

Crema de lăcrămioare curăță, albește și catifelează fața.

Dep. Farmacia Dr. Bezeanu
Piața Halei

x D. Rezident Regal, a aprobat suma de 100 mii lei pentru cumpărare de tauri la comunele din județul Iași lipsite de reproducători.

x Mâine dimineață are loc la Camera de Muncă conferința d-lui profesor Gh. Comicescu.

D.sa va conferenția despre „Orientarea și selecționarea profesională".

Prețurile la SCALA
14, 10 și 5 lei

APARAT DE RADIO
Philips, 5 lămpi, de vânzare, avantajos. A se adresa Strada Sărăriei No. 116.

BOOLOO
Extraordinarul film de junglă
de Luni la Sidoli

Finala campionatului de Volley-Ball

Sportul studențesc -- Macabi

Luni 29 Mai (Sf. Treime) orele 5 jum. p. m. va avea loc pe terenul Sportului Studențesc dela Căminul din str. Păcurari 9 finala turului campionatului de Volley-Ball a Ligei Prut, între tânăra grupare „Sportul Studențesc-Iași" și vechea formație a Macabilor. Este pentru prima oară când aceste două grupări se întâlnesc și aceasta într'un campionat oficial. Și Sportul Studențesc și Macabi sunt două formații de prima categorie și sunt considerate ca cele mai bune grupări din estul țării și chiar printre cele mai bune grupări din estul țării și chiar printre cele mai bune din țară.

Rivalitatea între aceste grupări deabia începe Luni, vom asista la unul din cele mai frumoase matchuri pe care le-a văzut vreodată Iașul.

Matchul va fi arbitrat de dl. Prof. V. Ultimescu.

Ambele echipe vor alinia cele mai bune formații.

In match-ul de deschidere vor juca Luceafărul cu Moldova, tot pentru campionatul Ligei Prut.

Hramul bisericii Sf. Treime

din Păcurari

Luni 29 Mai biserica Sf.-ta Treime din Păcurari, de sub vrednicul parohiat al părintelui protopop Ion Ionescu, își prăznuește hramul. Slujbele religioase a vicerniei și hramului vor fi oficiate de un numeros sobor de preoți, în frunte cu pr. protopop Ionescu.

Credincioșii ieșeni sunt invitați a lua parte în număr cât mai mare la aceste slujbe.

Răcitoare originale

POLAR

toate mărimele și modelele au sosit la

Radio Mercur

Str. Lăpușneanu No. 28

Telefon 1859

PARADA DELA MADRID

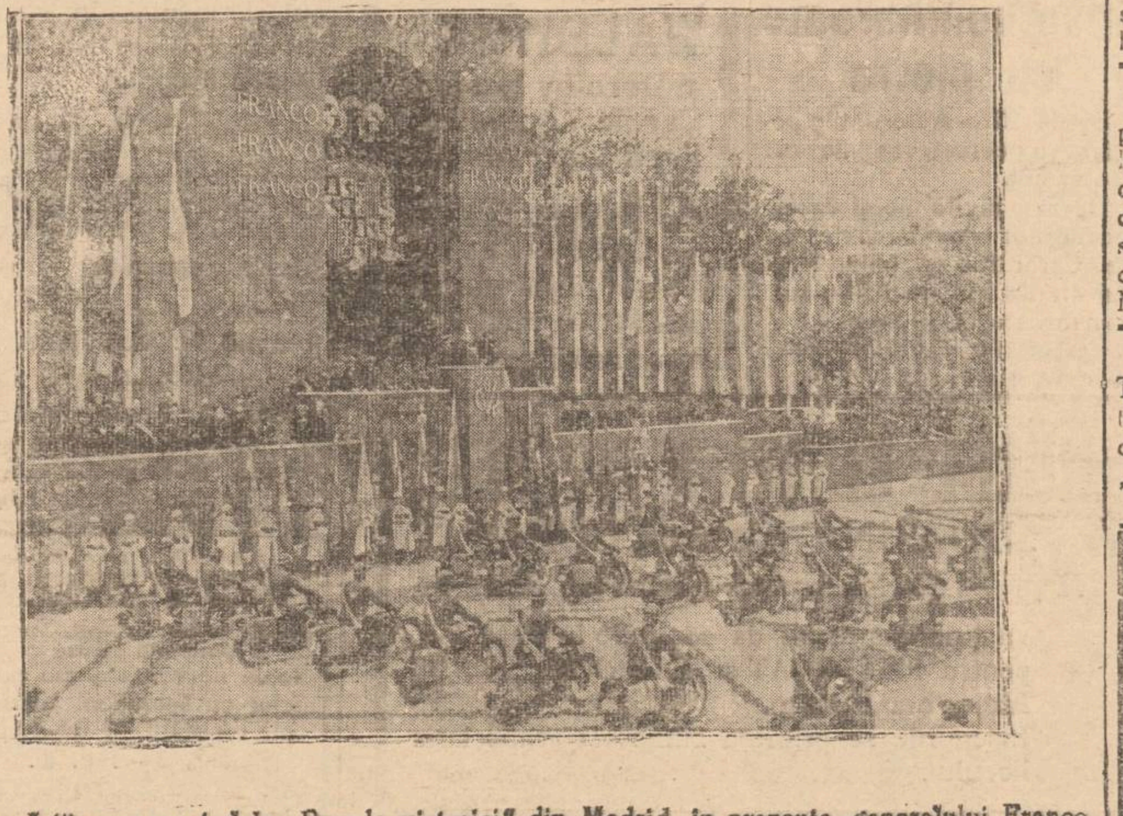

Iată un aspect dela „Parada victoriei" din Madrid, în prezența generalului Franco. După această festivitate, trupele italiene și germane părăsesc Spania, obținându-se astfel o destindere în Mediterana.

CREMA CANDIDE

ÎN CASĂ

LA SPORT

Natura — soarele și aerul — va fi cel mai bun produs de înfrumusețare, dacă întrebuințați zilnic crema „Candide".

Mica Publicitate

INFIRMIERĂ însoțesc suferind băi și

Fräulein caută loc copii. Adresa: D-na Borovschi Podul de Piatră 17 Iași.

PUȘCĂ FLAUBERT 6 mm. de ocazie cumpărăm. Adresați: Colonia de Muncă Galata.

DE VÂNZARE o casă compusă din 2 odăi, bucătărie, lumină electrică, sobe teracotă în str. Săvescu și alta din 7 odăi cu ieșirea spre str. Albineț. A se adresa la d. Matei Mihail str. Săvescu No. 34.

VEȚI CÂȘTIGA LA LOTERIE! Comunicați data nașterii Dvs., gratuit primiți calculația numărului norocos. „Corvino" Cluj, str. Mico 44.

GRĂDINAR și INFIRMIERE se caută spre angajare imediată la *Sanatoriul Erbiceni Jud. Iași.* Relațiuni la Sanatoriu (prin Podul Iloaei).

Dispărut

Paul Harabagiu elev cl. II-a liceu 13 ani, îmbrăcat cu haine uniformă cachi, pantaloni străjeri scurți. A fugit de la casa părinților din Iași str. Libertății No. 29.

Acei ce știu de el sunt rugați a-l da pe mâna poliției sau jandarmeriei pentru a fi înapoiat la domiciliul lui.

De închiriat

2 camere, antreu, bucătărie, grădină.
mobilate sau nemobilate.
Zlataust 3, prin Elena Doamna.

Ieșeni!

Având la dispoziție o șosea minunată, puteți merge până la

LA TREI SARMALE

unde vi se oferă un bufet bogat și ieftin, puii cei mai delicioși și vinurile cele mai gustoase. Muzică, dans, etc.

ULTIMA ORA

Cercurile din Danzig

împotriva unei înţelegeri cu Polonia

Berlin 27.-Ziarul „Danziger Volk post" arată că înaltul comisar la Danzig al Ligei Naţiunilor vrea să facă un voiaj la Varşovia, după care să pornească *o* acţiune de mediaţiune.

Ziarul sfătueşte pe înaltul comisar să nu facă această călătorie şi nici să încerce vreo mediaţiune, deoarece nu va reuşi.

D. Hitler a declarat formal că el va salva porul din Danzig, care vrea să se alipească la Reich.

Singură această soluţie va mulţumi pe supuşii germani din oraşul liber.

Orice altă încercare, o resping de la început.

*

Berna 27.—Un ziar al refugiaţilor germani arată că unii dintre conducătorii Reichului işi dau seama de greşala făcută că nu s'a încorporat Danzigul la Germania odată cu Memelul.

Atunci era momentul cel mai prielnic.

Acum se pare că e prea târziu.

Ziarul arată că vina acestei greşeli de tactică o poartă mareşalul Goering.

•

Paris 27. — Din Berlin se anunţă că preocuparea tuturor cercurilor este chestiunea Danzigului.

Ultimele incidente servesc de pretext spre a arăta nesiguranţa în care se află germanii de acolo şi necesitatea unei intervenţii a Reichului.

ACORDUL ANGLO-FRANCO-RUS va fi semnat încurînd

şi vor începe aranjamente de ordin militar

Londra 27.—Cercurile engleze sunt foarte optimiste asupra mersului tratativelor cu Rusia.

Negocierile merg repede, astfel că în cursul săptămânii viitoare, acordul definitiv va fi semnat.

Textul acordului va fi astăzi remis şi la Societatea Naţiunilor.

După încheiere, vor urma unele conferinţe ale Marilor State Majore francez, englez şi sovietic, pentru stabilirea modalităţii unei colaborări comune.

•

Paris 27 — Dl. Bonnet a avut în cursul zilei de eri două intrevederi cu ambasadorul Angliei, în legătură cu acordul tripartit.

Intre Londra şi Paris s'a realizat un acord deplin asupra punctelor ce le va cuprinde pactul.

Dl. Bonnet a comunicat eri după amiază la ora 3 ambasadorului sovietic punctele acordului.

La aceiaşi oră, ambasadorul englez la Moscova a remis acesle puncte d-lui Molotov.

•

D. Bonnet a mai primit în cursul zilei de eri pe ambasadorul Spaniei şi prinţul Mohamed Ali al Egiptului.

Consililul va fi dedicat examinării situaţiei externe.

Miniştrii francezi nu s'au mai întrunit de la vizita d-lui Halifax la Paris, astfel că vor avea de schimbat impresii în legătură cu intrevederile de la Geneva.

D. Daladier va face declaraţii asupra acordului tripartit, al cărui text a fost remis la Moscova.

Legături militare

Londra 27.—Ministerul de războiu anunţă în mod oficial că mareşalul Voroşilov, şeful armatei sovietice, a primit să participe la manevrele din toamnă ale armatei britanice, împreună cu alţi generali ruşi.

Mareşalul Voroşilov va sosi la Londra, la 15 Septembrie.

Vor mai participa la manevrele britanice generali francezi, poloneji şi turci.

La rândul său, mareşalul Voroşilov a invitat Marele Stat Major englez la manevrele sovietice din toamnă.

Consiliu de miniştri la Paris

Paris 27.—Astăzi dimineaţă se va ţine la Elizée un consiliu de miniştri, sub preşidenţia d-lui Lebrun.

Societatea Naţiunilor îşi mută sediul în Franţa?

Geneva 27.— Dl. Avenol, secretarul permanent al Societăţii Naţiunilor a alcătuit un raport în care arată că faţă de situaţia europeană, Liga Naţiunilor nu-şi mai poate îndeplini menirea ei în locul pe care se află.

De aceia, cere mutarea sediului în Franţa, eventual la Vichy.

Un tinăr decapitat de ascensor

Bucureşti 27 — Un grav accident s'a produs în blocul de pe str. C. A Rosetti 14

Pe când tânărul Leonte Prozovchi, în etate de 25 ani, repara liftul, o doamnă a apăsat pe buton.

Tânărul a fost decapitat.

Informaţiuni

x Ministerul Muncei a delegat pe d. C-tin Iagodici funcţionar la Camera de Muncă, să îndeplinească funcţiunea de secretar al acestei instituţii.

x D-ra ing. Elena Tatacico a depus eri la Rezidenţie jurământ, fiind numită şefă a serviciului producţiei vegetale depe lângă Inspectoratul Agricol al ţinutului Prut.

x Doamna Maria Niculescu din str. Vasile Alexandri 5, a introdus la tribunalul local acţiune de divors în contra soţului ei d. Gh. Niculescu din com. Corneşti jud. Iaşi.

x EXPOZIŢIA CĂMĂRUŢ deschisă în str. Lăpuşneanu mai rămâne deschisă numai câteva zile.

Prilej pentru ieşeni să achiziţioneze ultimele lucrări rămase.

x D-na Ionescu Xenia, profesoară în specialitatea legătorie de cărţi în învăţământul industrial din localitate a fost definitivată în postul ce-l ocupă.

x Ministerul de finanţe a dat o decizie prin care actele de cumpărare ale Casei Rurale şi cele de vindere pentru loturi sau islazuri, ale aceleiaşi case, sunt scutite de 50 la sută din taxele fiscale.

Actele juridice încheiate între cooperative şi meseriaşi sunt scutite de aceste taxe.

Incercare de sinucidere

A fost transportată cu „Salvarea" la spitalul „Sf. Spiridon" Lina Codreanu din str. Ion Creangă 72, găsită în str. Sărărie în dreptul casei No. 11, în nesimţire.

Tânăra a încercat să se sinucidă prin otrăvire.

Lângă ea s'a găsit o sticluţă din care au consumat o substanţă toxică.

Deasemenea s'a găsit asupra ei o scrisoare.

Sinucigaşa a rămas internaţi.

Furt—Hoţi necunoscuţi s'au introdus într'o magazie a locuinţei d-lui consilier de Curte Coroi din Str. Păcurari 21 de unde au furat obiecte casnice şi vestminte femeieşti.

Case bombardate cu pietre

Brăila 27.—Autorităţile poliţieneşti cercetează un caz neobişnuit.

De mai multe nopţi casele locuitorilor A. Marcovici din str. Carol 130 şi Iulian Mani din strada Plevnei 140 sunt bombardate cu pietre.

Cercetările făcute n'au dus la nici un rezultat.

Repartiţia alegătorilor din oraşul şi judeţul Iaşi

pe secţiuni de votare

In vederea alegerilor parlamentare biroul central electoral de sub preşidenţia d-lui C. Lupu, prim preşedinte al Curţii de Apel Iaşi, a făcut repartiţia alegătorilor pentru secţiile de votare din întregul ţinut.

Iată repartiţia la Iaşi :

Circ. Jud. I Urban

Secţia 1-a de votare (la Şcoala primară Principesa Maria) votează alegătorii de toate categoriile din cuprinsul circ. III poliţienească, al căror nume începe cu litera A până la litera L inclusiv.

Secţia 2-a (Şc. pr. Spiru-Haret) votează alegătorii din circ. III de la litera M. până la sfârşitul alfabetului.

Circ. Jud. II Urban

Secţia I (Şc. Pr. V. Adamache) votează alegătorii din circ. I şi IV poliţieneşti, de la litera A la F.

Secţia II (Şc. Pr. P. Poni) votează alegătorii din cir. I şi IV, de la litera G. la N.

Secţia III (Şc. Pr. Gh Asachi) votează alegătorii din cir. I şi IV, de la litera O până la sfârşit.

Circ. Jud. I Mixt

Secţia I (Şc. Pr. C.-Negri) votează toţi alegătorii din circ. V poliţienească.

Secţia II (Primăria Copou) votează alegătorii de toate categoriile din com. Copou, Rediu-Tatar, Aroneanu şi Horoboca.

Secţia III (Bucium) votează alegătorii din com. Bucium, Tomeşti, Poeni şi Pocreaca.

Secţia IV (Ungheni) votează alegătorii din comuna Ungheni Târg, Bosia, Cetereni, Valea Mare şi Unţeşti.

Secţia V (Osoi) votează alegătorii din comuna Prisacani, Osoi, Ţuţora şi Costuleni.

Circ. Jud. II Mixt

Secţia I (Şc. Pr. V. Conta) votează alegătorii din circ. II poliţienească, de la litera A la O.

Secţia II (Şc. Pr. Ana-Conta Kerenbach) votează alegătorii din circ. II, de la P. până la sfârşit—precum şi cei din comunele Ciurea, Miroslava şi Uricani.

Secţia III (Voineşti) votează alegătorii din com. Voineşti, Mironeasa, Mogoşeşti, Corneşti şi Cogeasca Veche.

Circ. Jud. Ţigănaşi

Secţia Ţigănaşi. (Şc. primară) votează alegătorii din com. Ţigănaşi, Bivolari, Hermeziu, Movileni, Perieni, Rediul-Mitropoliei şi Vânători.

Circ. Jud. P.-Iloaie

Secţia I (Şc. primară de băeţi Podu-Iloaie) votează alegătorii din com. Podu-Iloaie, Erbiceni, Lungani şi Leţcani.

Secţia II (Şc. primară-Popeşti) votează alegătorii din com. Popeşti, Dumeşti, Sineşti şi Mădârjac.

Circ. Jud. Sculeni

Secţia Sculeni (şc. primară de fete) votează alegătorii din com. Sculeni-Târg, Sculeni-Sat, Golăeşti, Petreşti, Izvoarele şi Coiceni.

Circ. Jud. Şipote

Secţia I (Şc. pr. Şipote) votează alegătorii din com Vlădeni, Roşcani, Şipote, Glăvăneşti, Andrieşeni şi Plugari.

Secţia II (Şc pr. Fântânele) votează alegătorii din com. Fântânele, Gropniţa, Focuri şi Coarnele-Caprii.

Circ. jud. Tg.-Frumos

Secţia I (Şc. primară No 1 Tg. Frumos) votează alegătorii din com. Tg. Frumos, Prigorenii-Mari, Buznea, Brăeşti, Bălţaţi şi Cucuteni.

Secţia II (Primăria Cotnari) votează alegătorii din Com. Cotnari, Belceşti, Hodora, Ceplenita, Bădeni şi Cârjoaia.

•

Alegerile au loc în ziua de 1 Iunie.

Votarea va începe la ora 8 dimineaţă şi vor dura până ce vor vota toţi alegătorii prezenţi.

Ea nu poate trece însă de ora 8 dim. a zilei de 2 Iunie.

Funcţionarii trimişi la controlul averilor

Bucureşti 27.—Parchetul a trimis la comisia pentru controlul averilor pe Anghel Ionăcescu, directorul serviciului de drumuri de la Primăria Capitalei şi Simion Micu, antreprenor al Statului.

x Azi dimineaţă au sosit în localitate d-nii I. Mihalache, dl. N. Lupu, şi Gh. Brătianu.

x La o masă copioasă nu trebue să lipsească „Borvizul de Borsec".

x A fi frumoasă şi atrăgătoare este problema ce rezolvă **Crema Miraculoasă.** Această minunată cremă distruge petele şi coşurile de pe obraz, albeşte şi catifelează pielea dându-i un parfum delicios. Depozit Farmacia Dr. Ratianu Str. Cuza Vodă 83.

ORA 12

Acordul tripartit are caracter defensiv

Paris 27.—Cercurile bine informate arată că acordul franco-anglo-rus se va semna cel mai târziu până la 5 Iunie.

Se precizează că acest acord are un caracter pur defensiv, deoarece puterile acordului nu vor putea interveni decât dacă un stat ameninţat va rezista prin propria forţă şi apoi va cere asistenţă.

Dacă unul din statele acordului dă asistenţă unei ţări, celelalte puteri sunt obligate să fie alături de el.

Acest acord este făcut pe baze mai precise decât acordul tripartit din 1914.

Căsătorie princiară

Roma 27—Regele Impărat Victor Emanuel şi-a dat asentimentul pentru căsătoria fiului său, ducele de Spoletto cu principesa Irina a Greciei.

Solemnitate cu Suveranii Angliei

Washington 27.—In cursul zilei de eri Suveranii Angliei au fost oaspeţii şefilor indieni, cari le-a oferit daruri.

Apoi, Suveranii au plecat la o staţiune climaterică, unde se odihnesc o zi.

Sute de reviste grandioase! Mii de dansatoare superbe! Zeci de cântăreţi extraordinar! Sute de şlagăre muzicale! Zeci de dansuri noui! Se văd, se lansează! Se fredonează în filmul complect nou!

REGELE FEMEILOR

18 acte. 3600 metri. Pentru prima oară filmul întreg, cu

William Powell
Mirna Loy
Luise Rainer

In acelaş program excepţional

Suflete pe mare

filmul de interesante aventuri, cu

Gary Cooper
George Raft
Frances Dee
Olimpya Bradna

Azi la SCALA

Incomparabila! Excepţionala!

GRETA GARBO

Splendid! Captivant!

Charles Boyer

în filmul nou, complect, original

CONTESA WALEWSKA

şi Dorothy Lamour
Carole Lombard
Fred Mac Murray

Panama

într'un singur program

Luni la SCALA

LICEUL ORTODOX DE FETE „DOAMNA ELENA CUZA"

IAŞI — Str. Lascar Catargi No. 46

va ţine examenul de admitere în clasa I-a, pentru EXTERNAT şi INTERNAT, Joi, 22 Iunie, ora 8 a. m.

Inscrierile se primesc zilnic la cancelaria liceului.

CEL MAI BUN cumpărător ceasornicării şi bijuterie

str. Brătianu 82

Doctor GR. A. DIMITRIU
Asistent Universitar
Boli de piele, sifilis, venerice
Tratamente medicale prin Raze ultra-scurte Diathermie
Consult : 2-4, 6 8 p. m.
Str. Păcurari No. 5
(Deasupra Farmaciei Căpăţână)

Inştiinţare

Aduc la cunoştinţa clienţilor mei, *că de la 20 Mai 1939,* îmi mut biuroul şi locuinţa în strada Ştefan cel Mare No. 38—lângă Mitropolie.

N. G. PETREA
avocat

Dr. H. I. HERŞCU
consultă
BOLI INTERNE
Diagnostic cu Raze X (Röntgen)
pentru bolile de plămâni, stomac, intestine
Cons. 10-12 şi 3-7 p. m.
C. Negri 51 Tel. 1945

DOAMNA DOCTOR
PARHON C. ŞTEFANESCU
Medicprimar al Spit. Socola
Consultă pentru
Boale nervoase şi ale glandelor cu secreţiuni interne
METABOLISM BAZAL
Cons. 2—4 p. m.
Str. Tăutu 2 Tel. 2269

AMATORII FOTOGRAFI

care ţin la reuşita perfectă a lucrărilor, le încredinţează

Noului studio-fotografic DINU

str. Lăpuşneanu No. 18

care este prevăzut cu cele mai moderne aparate, executând lucrări artistice.

Străjeri şi Strejăriţe
Cumpăraţi pantofi abi de calitate bună
la mag. „QUADRAT"
STR. ŞTEFAN CEL MARE 15

Noul succes Paramount

Paradisul - furat

cu Gene Ramond, Olympe Bradna, Lewis Stone cu muzica de Grieg, Mozart, Strauss' Schubert, Moskowsky.

Un colosal film muzical

de Luni la Sidoli

DOCTOR
SOLO SCHREIFEL
SPECIALIST IN BOLI DE PIELE, VENERICE, SIFILIS
Diagnosticul precoce al sifilisului prin examenul ultra-microscopic
DIATERMIE
Raze ultra-Violete
Consultaţii şi tratamente
7—10 dim. şi 2—9 seara
Str. Anastasie Panu 70
Peste drum de Bis. Sf. Neculai

Cold-cream Werner
inalterabil întreţine frumuseţea — precum şi
Crema Nimfelor
de zi preferată de toată lumea
Dep. Farmacia WERNER — Piata Unirii Iaşi
No. 1

TEMPO 7 MAGAZIN

o lovitura în publicitatea românească

3 LEI — Cea mai complectă revistă săptămânală.

Apare în fiecare săptămână.

32 - 36 - 40 pagini.

ANUL XXXVI No. 9651

ABONAMENTE:
lei 350. . . . pe un an
180. . . . „ 6 luni
90. . . . „ 3 luni
35. . . . „ 1 luni
1500. . . . Instituții publice

Atelierele tipografice „Opinia"
IAȘI STR. LAPUȘNEANU 37

1 LEU

OPINIA

Ziar popular cotidian

MARȚI 30 MAI 1939

TELEFOANE
Redacția. . . . No. 1298
Administrația . . . „ 1299
Serv. de noapte red. . . „ 1436

Redacția și Administrația
IAȘI STR. LĂPUȘNEANU 37

Director C. R. CHIULER

BIBLIOTECA UNIVERSITĂȚII -IAȘI-

EPOCA ALEGERILOR

Țara întreagă într'o atmosferă înălțătoare

In zilele de 1 și 2 Iunie țara este chemată să-și aleagă reprezentanții în parlament.

Sunt cele dintâi alegeri sub noul regim.

Cât de departe ne găsim de epoca lui Februarie 1938!

Și nu se poate ilustrare mai pilduitoare a binefacerilor noului regim!

Zilele de alegeri nu mai vin să tulbure liniștea țării.

Nu se organizează nicăeri tabere de partizani care să dea asaltul la arme.

Desmățul de propagandă parcă nu l'a cunoscut niciodată oștirea noastră politică.

Afișaj decent în întreaga țară.

Liniște pretutindeni și nimeni răpit de la ocupațiile sale pentru a se consacra exclusiv politicei.

O stare de spirit cu totul prielnică exercitării, cu toată răspunderea, a dreptului cetățenesc de vot.

Se prezintă corpului electoral cele mai distinse elemente din sânul breslelor și profesiunilor.

Nu li se cer angajamente care să-i depășească.

Nu li se oferă posibilitatea de a face adevărată carieră politică din exercițiul unui mandat care va trebui respectat în litera și în spiritul lui.

Nu a tentat pe candidații din apropiatele alegeri parlamentare, nici perspectiva unui câștig ușor în sesiuni întregi de viață comodă, nici interesul personal care să-și poată găsi satisfacere promptă, din obligația pe care o contracta altădată un ministru față de fruntașii luptători ai organizației sale.

Nu și-a mai pus candidatura oricine.

O dăunătoare tradiție parlamentară și-a găsit pentru totdeauna sfârșitul.

Guvernul nu susține candidaturi oficiale. Concursul autorității de stat și sprijinul frauduios, condiții sigure de reușită altădată, nu se mai oferă nimănui.

Statul nu cheltuește bani pentru acoperirea unor cheltueli electorale, care se ridicau în mod obișnuit la cel puțin 500 milioane lei de fiecare dată.

Băutura nu se mai revarsă spumă, pentru a îndobitoci populația satelor.

Epoca de alegeri găsește țara întreagă într'o atmosferă înălțătoare.

Națiunea a dat, cu prilejul plebiscitului la Constituție, primul său vot de întărire a actualei așezări de Stat. Este solicitată acum să-și dea cel de al doilea vot pentru desăvârșirea organizării vieții publice, prin alegerea unui parlament, care va fi chemat să sancționeze opera de legiferare a guvernului.

In liniște desăvârșită este așteptată de întreg corpul electoral ziua împlinirii datoriei cetățenești, la urne.

Cu toată încrederea este așteptat noul parlament la lucru.

Din toată lumea

Premii

Premiul pentru roman al Uniunei Intelectuale Române, a fost acordat anul acesta volumului „Calendar vechi" de Ștefana Velisar.

Se știe că sub acest pseudonim se ascunde d-na Lily Teodoreanu, soția d-lui Ionel Teodoreanu.

De asemenea s'a acordat un premiu d-lui prof. Virgil Tempeanu, pentru lucrarea sa „Eminescu în nemțește".

§§

„Europolis"

După șase ani de la moartea mult talentatului scriitor Jean Bart, fecunda editură „Cugetarea" a d-lui Delafrass a lansat romanul de factură românească și de valoare netăgăduită: „Europolis" de multă vreme epuizată.

Romanul prefațat de d. prof. G. Gălinescu, este un adevărat eveniment literar și cea mai frumoasă evocare a memoriei lui Jean Bart.

§§

La 82 ani!

La Cardiff, o doamnă Parfit a debutat la un concert, obținând un succes formidabil. Debutanta e în vârstă de 82 ani.

Ea declară ziariștilor că a început să învețe canto la 79 ani, când dirijorul corului bisericii remarcase vocea ei.

Profesorul de canto dela academia de muzică din Wales susține că niciodată n'a avut o elevă atât de talentată.

Missis Parfit crede că misterul glasului ei minunat se explică printr'o tehnică specială de respirație.

§§

Școală pentru jurați

In Statele Unite, jurații judecă și la tribunale, tot felul de procese penale. Au deci nevoie de un stoc de cunoștințe de drept, fără de care riscă să comită grave erori.

In consecință, s'a creiat, deocamdată numai în Statul California, o școală unde se predau cursuri serale, la care vor fi obligați să asiste toți cetățenii chemați să facă parte dintr'un juriu.

Eminenți jurisconsulți s'au angajat să comenteze pentru ei principalele articole din Codul civil și cel penal. Magistrați emeriți vor arăta care le sunt drepturile și datoriile, iar un mănunchi de psihologi distinși îi vor învăța să-și dea bine seama de greaua lor răspundere.

§§

Ceasornic din hârtie

In vitrina unui magazin din Paris se află expusă una din cele mai migăloase realizări ale artizanatului francez.

E vorba de un orologiu fabricat în întregime din hârtie construit acum doi ani și jumătate și... care merge încă.

Această pendulă este gen „Cucu" cu „greutăți". Greutățile sunt făcute de carton presat, roțile dințate de asemenea din hârtie aplicată în straturi pentru a obține grosimea.

In afara acestei ușoare materii, în confecțiunea acestei pendule, nu mai intră decât un metru de sforicică pentru suspensia greutăților și câteva cuie mici, pentru fixarea diferitelor rotițe.

§§

Cazul unui câne

Singurul câine din lume, care deși surd, aude, este cunoscutul Boston Jack, un foxterrier al veterinarului Ben Watson din Boston. Meșterul doctor de vite a reușit, după doi ani de neobosite încercări, să introducă în canalurile auditive ale cânelui două mici plăci sensibile, iar Jack, asemenea oamenilor loviți de aceeași pacoste a surzeniei, aude astăzi tot ce i se spune, grație microfonului inventat de stăpânu-său anume pentru el.

∴ Un document istoric ∴

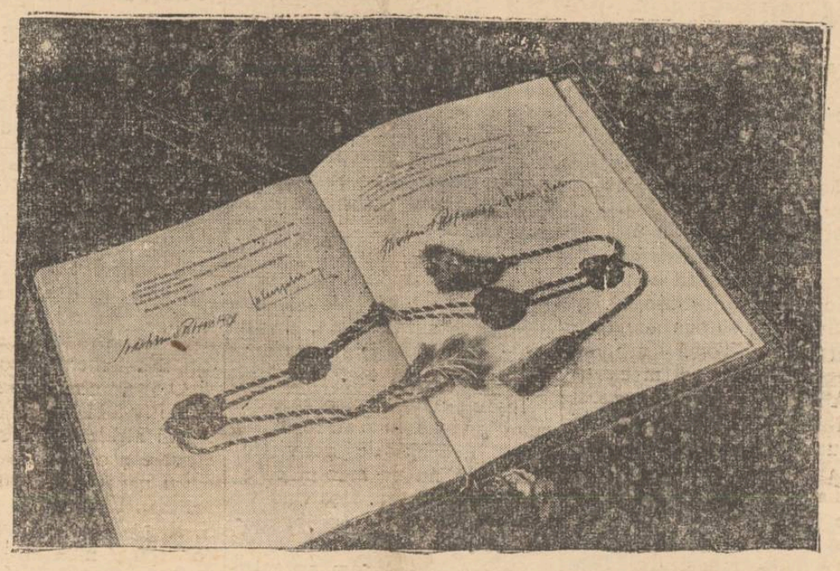

Iată imaginea tratatului de alianță italo-german, cu semnătura d-lui von Ribbentrop ministrul de externe al Germaniei, și a contelui Ciano ministrul de externe al Italiei.

Discuții și păreri

Pentru sau contra sportului?

Rolul social al sportului.—Pilde din antichitate.

Intr'un articol recent apărut în „Opinia" autorul apreciind importanța prea mare acordată sportului în sistemul actual de educație, se pronunță împotriva competițiunilor sportive, care răpesc timpul dela preocupările intelectuale.

Conflictul între cele două sisteme de educație, cea fizică și cea intelectuală, nu este de dată recentă, ci este una din cele mai vechi probleme ale pedagogiei, atât din punct de vedere teoretic cât și practic.

Incepând cu Plato, cel mai vechi pedagog al omenirei, rolul educației fizice a părut considerabil pentru toți cei care au privit problema educației în adevărata ei lumină: formarea omului ca individ și integrarea lui în cadrul intereselor sociale.

In filosofia lui Plato, colectivitatea politică primează asupra individului, care este oarecum absorbit în realizarea Ideii perfecte de Stat. Privind astfel raporturile între individ și Stat, nu se putea ca Plato să nu țină în deosebită cinste, ca și contemporanii săi, jocurile și exercițiile de luptă, care pasionau pe Greci cel puțin tot pe atât pe cât pasionează concursurile sportive pe tineretul actual.

Cine s'ar fi putut gândi la Atena în secolul lui Pericles, să pună în discuție importanța concursurilor sportive sau să ceară desființarea Olimpiadelor, când pe stadioanele dela Olympia sau Delphi se aduna întreaga Eladă, pentru a aclama pe învingătorii pe care orașele lor îi sărbătoriau ca pe niște semizei?

Și totuși secolul lui Pericles este epoca apogeului culturii elenice, epoca celei mai desăvârșite îmbinări între silințele poporului elen de a atinge perfecția fizică și intelectuală. Momentul încetării concursurilor sportive la Greci, coincide cu decadența definitivă a civilizației elenice,

A urmat reacțiunea Bisericei creștine, care s'a arătat potrivnică educației fizice, datorită unui individualism exagerat și totodată învățăturilor creștinești răspândite de Sf. Apostol Pavel, după care materia trebue sacrificată spiritului, corpul trebue subordonat sufletului. Poate din această pricină, unii din reprezentanții Bisericii, deprinși cu viața meditativă religioasă, ezită a recunoaște sportului rolul său educativ.

Și totuși trebue să ne menținem pe linia curentului actual, care în toate țările civilizate este favorabil sporturilor. Sportul pentru individ desvoltă facultățile fizice și sufletești și cu deosebire voința. Intre atitudinea contemplativă și molatecă a omului care nu folosește activitatea sa musculară, și vioiciunea acelui care petrece o parte din timp în aer liber, deosebirea este bătătoare la ochi,

Dar mai presus de toate, sportul are un rol social și am putea spune, național. Reînviind concepția platoniciană, individul se integrează din ce în ce mai mult și aproape de la sine în colectivitatea politică din care face parte. Statul are interesul să aibă la îndemână oameni dotați cu un perfect echilibru între facultățile lor fizice și intelectuale; și acest echilibru astăzi ca și în antichitate, nu se mai poate realiza decât prin practicarea rațională a sporturilor.

V. BUȚUREANU
Profesor la Lic. Național

Peregrinând prin Ardeal

La Alba-Iulia

Reședința P. S. Partenie, Episcopul Armatei.-Cetatea.-Inchisoarea lui Horia.

O invitație mai veche și repetată recent de P. S. Episcop Partenie al Armatei, m'a determinat să-i vizitez reședința; *Alba-Iulia—Orașul Incoronării.*

Această vizită mi-a prilejuit două plăceri; de a-l vedea și sta de vorbă cu P. S. Episcop Partenie; și apoi de a-mi încânta ochii și recrea sufletul cu minunatele priveliști și locuri sfinte pentru noi românii,—locuri legate temeinic de trecutul glorios al Ardealului românesc.

Cetatea

Era dimineață. Se îngâna ziua cu noaptea când trenul și-a făcut intrarea în gara Alba-Iulia.

Și din gară, un birjar m'a transportat până la reședința episcopală, după ce mai întâi a făcut un înconjor apreciabil până ce a intrat pe poarta cetății.

Vederea zidurilor masive ale cetății m'a desmorțit din toropeala drumului obositor.

Impresionat profund, priveam lacom frumusețea arhitectonică ce mi se înfățișa.

Un istoric documentat al acestei cetăți, nu există. De către unii istorici se spune că ar fi ungurească. Se pare însă că e mult mai veche decât existența vremelnică a ungurilor prin aceste părți.

Când am intrat pe poarta cetății, deasupra zidului dela intrare se observa o fereastră încadrată de gratii masive.

Birjarul, care ținea loc și de ghid, mă lămuri că acolo-i celula unde au fost închiși de către unguri Horia și Cloșca.

Curiozitatea profesională m'a îndemnat să vizitez celula autorilor revoluției energiilor românești din veacul XVIII.

O încăpere strâmtă, de 2-3 metri, întunecoasă, înaltă de un stat de om potrivit,—iată unde au zăcut o iarnă întreagă Horia și Cloșca.

Alt mobilier în afară de o prispă de piatră și niște lanțuri cu verigi-cătușe, nu este în strâmta încăpere.

Lanțurile au folosit la încătușarea celor doi eroi.

Gândul meu s'a întors cu ani în urmă, străbătând zarea trecutului îndepărtat și socoteam câtă suferință fizică și morală a suportat Horia în această celulă cu aspect sinistru!

Socoteam că numai gerul puternic al iernii putea să doboare chiar pe omul cel mai robust închis într'o încăpere fără scânteie de foc.

Părintele Tatulea dela Episcopia Armatei și d. Grigore Nicolau, care mă însoțiau, mă lămuriră că Horia purta un cojoc gros și numai așa se explică faptul că a putut suporta frigul iernii.

Dar pe Horia în afară de acel cojoc, îl mai încălzea o dorință: renașterea și deșcătușarea din robie a poporului românesc.

*

O caracteristică a cetății de la Alba-Iulia este forma ei; are forma unei stele în șase colțuri.

Unii istorici bănuesc că făuritorul planului ei ar fi fost

(Continurea în pagina 2-a)

România în atenția străinătății

o propagandă întemeiată pe realități

Curentul de solidarizare națională din țara noastră trezește tot mai mult interesul opiniei publice de peste hotare. Inalta inițiativă regească, pregătirea alegerilor, întărirea armatei, ameliorările în traiul ofițerilor, peisagele, artele și folclorul românesc, fac tot mai mult preocuparea ziarelor, revistelor și conferențiarilor streini. O propagandă chibzuită, bazată pe realități, cu care ne putem într'adevăr mândri, își arată roadele, prestigiul țării în străinătate este sporit, stările dela noi sunt mai bine cunoscute, năzuințele poporului nostru mai bine înțelese.

Prin activitatea susținută a Subsecretariatului de Stat al Propagandei și al tânărului și energicului conducător d. Eugen Titeanu, curentul acesta de apreciere justă a tot ce este românesc, se ivește ori unde ne prezentăm în străinătate. O prezentare superioară din toate punctele de vedere, la toate expozițiile la care România a participat, la Paris, New York, Milano, Bruxelles, etc... S'au rostit în toate aceste centre ale lumii, cele mai frumoase cuvinte cu privire la țara noastră, care este tot mai bine cunoscută în străinătate.

In Europa, în America, sforțările noastre pentru pace, vechea civilizație românească și propășirea noastră cultu-

Dl. ministru TITEANU

rală de azi, problemele noastre economice și rolul nostru istoric la Gurile Dunării, găsesc un interes tot mai viu, ceeace consolidează vădit bunul mers al țării noastre peste hotare.

Realizările străjerești

ale Liceului industrial de fete „Sf. Sava" din Iași

Sâmbătă dimineața a avut loc la Liceul Industrial de fete „Sf. Sava" una din cele mai frumoase serbări străjerești, cu ocazia ridicării Pavilionului Național al stolului acestei școli.

La ora 9 jumătate dimineața o numeroasă asistență era prezentă, în frunte cu d-nii: general C. Ionescu primarul Municipiului, d. Ioanid director de cabinet al Rezidenției Ținutului Prut, d. Tiberiu Crudu comandantul Legiunii de străjeri a Ținutului Prut, d-na Ana Burada comandanta Legiunii de străjere a Ținutului, d-na Alma Paul-Andriescu directoarea școlii, d-na Florica Toma, comandanta cohortei, dr. Berbeciu, d-na Marieta Cerchez, d-nii profesor Em. Diaconescu, C. Stamboliu, pr. Andriescu etc.

Serviciul divin, care a precedat ceremonialul ridicării pavilionului, a fost oficiat de preoții Vasilovschi și Ionescu.

După terminarea ceremonialului, *părintele Emil Vasilovschi* a ținut o binemțită cuvântare despre importanța și roadele străjeriei pe care o arată a fi o ordonare a muncii și o disciplinare a tineretului. Străjeria, a spus cuvioșia Sa, creiază omul în toată plenitudinea lui și cu toate florile sale sufletești. De aceea mă simt cum nu se poate mai fericit că am fost chemat la această serbare.

La cuvântul apoi *d. general C. Ionescu*, primarul Municipiului, care arată sentimentul mândriei ce l-a simțit de a fi român, acordat de acest fericit moment al ridicării Pavilionului Național,

Odată cu această înălțare, spune d-sa, am văzut ridicându-se în slavă sufletul tineresc și plin de entuziasm al străjerilor aceatei școli și hotărârea fermă de a urma deviza Marelui Străjer: Credință și Muncă pentru Țară și Rege. S'a înălțat totodată mulțumirea, mândria și fericirea corpului profesoral, care se ocupă cu atâta grijă de pregătirea elevelor liceului industrial „Sf. Sava".

„In toate acestea n'am văzut decât perspectiva desăvârșirii progresului neamului și țării românești. Și în calitate de primar al orașului vă exprim omagiul de admirație pentru tot ce am văzut și auzit că se realizează aici.

Vă urez deci spor la muncă și sănătate".

Urmează apoi d. *Ioanid* care exprimă regretul d-lui Rezident Regal Traian Ionașcu, de a nu putea lua parte la această înălțătoare serbare străjerească.

D. *Tiberiu Crudu* comandantul Legiunii de Străjeri din Ținut, rostește o inimoasă cuvântare, pe care o închee cu cuvintele: „Mergeți înainte pe drumul croit de M. S. Regele și veți ajunge acolo unde de râvniți.

*

D-na *Alma Paul-Andriescu* directoarea școlii, după ce a ținut o caldă cuvântare despre semnificația și rolul străjeriei, a expus realizările stolului liceului „Sf. Sava" în intervalul de timp din Martie 1938 și până acum.

S'au confecționat lenjerie și încălțăminte pentru Crucea Roșie; a fost botezat un copil care a fost înzestrat cu îmbrăcăminte pentru doi ani; au fost ajutorate mai multe familii sărace; au fost înscrise 7 eleve orfane dela Sf. Spiridon ca eleve ale acestei școli, fără a plăti vre-o taxă; s'a împărțit îmbrăcăminte la 150 eleve; s'a înființat o cantină unde elevele pot lua masa numai cu 8 lei; s'au organizat șezători care au realizat 20.000 lei pentru fondul străjeriei; iar în anul precedent s'a creiat un fond de 75 mii lei, din serbări, care va fi întrebuințat la înzestrarea atelierelor, pentru a li se da o desvoltare cât mai mare.

„Intențiile noastre de viitor, spune d-na Alma Paul-Andriescu, sunt de a organiza o cantină gratuită și o cooperativă a școlii".

*

A urmat un frumos festival artistic, format din coruri,

(Continuare în pagina 2-a)

TYP
Purgativ Laxativ

CRISTINA STAVRACHE
— DA UN EXCEPȚIONAL —
Concert de Lieduri
LUNI 29 MAI 1939
la Teatrul Național
Biletele la Agenția „Gheorghiu"

TEMPO MAGAZIN
O lovitură în publicitatea românească
3 LEI — Cea mai complectă revistă săptămânală.
Apare în fiecare săptămână.
32 - 36 - 40 pagini.

DOAMNA DOCTOR
PARHON C. ȘTEFANESCU
Medic primar al Spit. Socola
Consultă pentru
Boale nervoase și ale glandelor cu secrețiuni interne
METABOLISM BAZAL
Cons. 2—4 p. m.
Str. Tăutu 2 Tel. 2269

Dr. Gancevici
consultă
BOLI DE PIEPT
Str. Lăpușneanu 19
Luni, Mercuri și Vineri
între orele 1—4 p. m.

DOCTOR
I. Bernáth
Specializat la Viena în
Boli interne
BOLI de COPII și SUGARI
Tratament și diagnostic cu raze electrice
RAZE ULTRA-VIOLETE
Raze Farad și Galwan
Iași Șos. Arcu 2
lângă Farmacia Irofte
Cons. 9-10 dim. și 3-6. p. m.

Dr. R. DAMSKER
Medic de Spital
BOLI INTERNE
plămâni, inimă, rinichi
Str. Ghica Vodă No. 32

Doctor
Solomon Manole
Medic de Spital
BOLI DE FEMEI
MAMOȘ, CHIRURGIE
Cons. 2½—7 p. m.
Str. Mărzescu No. 7
Telefon 2230

DOCTOR
D. Goldstein
BOLI INTERNE
BOLI DE FEMEI
Str. Siejar No. 110
(carterul Tătărași)
Cons. 9—11 și 3—7 p. m.

Dr. H. Ochs
Medic de Spital
Specializat la Paris. Fost asistent al Prof. Gosset
BOLI CHIRURGICALE INTERNE
Strada Cizmăriei No. 5
Consultațiuni 2—6 p. m

Dr. M. Avram
Medic de Spital
Consult. 3—7 p. m.
str. I. C. Brătianu 120
Consultă și operează
Boli Chirurgicale, Boli de femei, Mamoș

Doctor
GR. A. DIMITRIU
Asistent Universitar
Boli de piele, sifilis, venerice
Tratamente medicale prin Raze ultra-scurte
Diathermie
Consult: 2-4, 6-8 p. m.
Str. Păcurari No. 5
(Deasupra Farmaciei Căpățînă)

DE VÂNZARE imobilul din str. Apeduc 23, cu tot confortul, Aproape de Piața Halei și centru, având grădină cu pomi fructiferi și flori.
Condițiuni favorabile.

UMBRELE bune cu prețuri de 40% mai eftine ca în altă parte cât și reparațiuni de tot felul obțineți LA LEON care s'a mutat în str. I. C. Brătianu 113 lângă farmacia Racovițză.

DE VÂNZARE casă de raport 4 apartamente. Preț avantajos. A se adresa proprietar în curte. Ghica Vodă Nr. 13.

România
Judecătoria de Pace R. Țigănași jud. Iași
Copie după cartea de judecată penală No. 26
Ședința publică din 10 Ianuarie 1939
Judecata Hotărâște:

Condamnă pe Iancu H. Riven zis Iancu Revenson în etate de 46 ani, născut în com. Bivolari jud. Iași comerciant de religiune mozaic de cetățenie română să plătească 1000 (una mie lei) ca amendă în folosul Ministerului Economiei Naționale pentru înființarea de școli comerciale și pentru acoperirea cheltuelilor impuse de reprimarea speculei ilicite. Și în plus să mai plătească statului suma de 40 lei cheltueli penale.

Amenda se va achita în caz de neplată prin executarea de munci publice în conformitate cu disp. art. 54 din codul penal. în caz când condamnatul nu va putea sau va refuza să muncească, amenda se va transforma, în conformitate cu articolul menționat mai sus în 20 zile închisoare socotite a 5 lei fiecare.

Dispunându-se publicarea hotărârei condamnatoare după ce va rămânea definitivă în două ziare cotidiane pe cheltuiala condamnatului, și ca să fie afișată timp cel puțin o lună la ușa domiciliului său a magazinului condamnatului precum și la Camera de Comerț respectivă.

Cu apel în termen de 10 zile dela pronunțare.

Dată în numele legei și pronunțată în ședința publică la 10 Ianuarie 1939.

Judecător,
ss. Iorgu C. Scobai
Grefier, ss. A. C. Nineaca

In cazurile bolilor de stomac nervoase, crampelor, la stări spasmolitice

precum și la dureri de cap nervoase, insomnie, cauzate de greață și de tulburări digestive s'au obținut după multe cercetări cele mai bune rezultate, atât în clinicile din țară cât și din străinătate prin renumitul preparat american Gastro D.

Cereți Gastro D la farmacii și drogherii, sau contra ramburs de Lei 135 dela farmacia „Thoiss", București, Calea Victoriei 124.

„Chino-vinul Dr. Ratianu" excelent tonic cu China, Cola, Guarana, Gențiană și Glicerofosfat de Cálciu, întărește organismul, dându-i vigoare. Se recomandă cu mare succes convalescenților și anemicilor, mărindu-le pofta de mâncare.
Depozit: Farmacia Dr. Ratianu str. Cuza Vodă No. 83.

Căminul cultural orășenesc „Ateneul Tătărași"
la concursurile corale dela București

Tradiționalul concurs al formațiilor corale ale Căminelor culturale orășenești și județene, va avea loc anul acesta, ca și în alți ani, în cadrul serbărilor Restaurației ce se organizează la București.

Astfel în ziua de 6 Iunie corul „Ateneului Tătărași organizat și întărit cu elemente prețioase ale Mitropoliei și Sft. Spiridon, și pus sub conducerea d-lui Toma Carp, un valoros discipol al maestrului Antonin Ciolan, va părăsi Iașul peotru a participa la concursul de coruri naționale ce va avea loc în capitală.

La „Arenele Romane", unite într'un ansamblu uriaș, toate corurile vor executa sub bagheta maestrului Antonin Ciolan „Imnul Regal" și diferite cântece patriotice.

După concurs, seara, va avea loc la Ateneul Român un concert, unde fiecare cor va aduce prin cântece naționale și „strigături", specificul regiunilor ce le reprezintă.

Concertul de la Ateneu va fi radiodifuzat prin posturile noastre de radio.

Corul „Ateneul Tătărași" se va prezenta cu un bogat repertoriu de cântece ale cunoscuților autori: C. I. Baciu, Alex. Zirra, Ciprian Porumbescu, I. Vidu, etc.

Ieșenii cunosc succesele corului „Ateneului Tătărași" din două decenii de activitate, astfel că nu ne îndoim că și în acest an corul ieșan se va clasa în fruntea corurilor concurente.

Ca ieșeni, le dorim aceasta, din toată inima.

V. LEONESCU

Pomenirea actorilor moldoveni decedați

Din inițiativa Teatrului Național, s'a oficiat Sâmbătă dimineața un parastas pentru artiștii noștri moldoveni îngropați în cimitirul Eternitatea.

Intregul personal artistic și administrativ al Teatrului Național, în frunte cu d-nii Sandu Teleajen director, Const. Huidei administrator, și Aurel Ghițescu, C. Ramadan, Gică Popovici, Miluță Gheorghiu, artiști societari ai teatrului, precum și d-nii av. Omer Popovici, I. Vasiliu-Voina, dimpreună cu rudele artiștilor decedați s'au strâns în jurul mormântului fostului mare actor State Dragomir, la care s'a oficiat un serviciu divin de către preotul Leahu, fiind pomeniți și adormiți artiști moldoveni:

Ion Poni, Alex. Evolschi, Neculai Luchian, Mihail Galino, Constantin Bălănescu, Smaranda Merișescu, Mimi Valeriu, Belador, Gh. Dimitrescu Mihai Arceleanu, Dimitrie Pruteanu, Sofia Mavrodin, Matei Millo, Alexandru Rădulescu, Const. Ionescu, Dumitru Constantinescu, Atena Georgescu, Aristița Romanescu, Mihai Popovici-senior, Eufrosina Momuleanu, Vasile Hasnaș, Ion Niculescu, Aurel Cerchez, Olga Popovici, Alexandrina Munte, Emanuel Manoliu, Const. Momuleanu, Pechea Alexandrescu, Gh. Cârje, Elena Lascu, Elena Botez, State Dragomir, Laura Vrânceanu, Ecaterina Petrone, Didina Castriș, Radu Demetrescu, Verona Cuzinschi, Vasile Boldescu, Const. Penel, Vlad Cuzinschi, Leon Letter, Ion Profir, Anicuța Cârje, Petre Sturza, Zoe Conduratu și Bruno Braeschi.

După aceasta s'au împărțit daruri din fondul asociației artiștilor Teatrului Național, săracilor, iar la grădina Chilirâ s'a văzut câte un pahar de vin, de către artiștii noștri, pentru pomenirea confraților decedați.

Seara a avut loc la Teatrul Național un spectacol omagial închinat artiștilor moldoveni decedați cu „Coana Chirița" a lui Vasile Alexandri, fondurile strânse cu această ocazie urmând a fi utilizate pentru buna îngrijire a mormintelor acestora. Inainte de începerea spectașolului, d. Adrian Pascu cunoscutul scriitor și dramaturg ieșan, a făcut o binesimțită evocare a celor morți.

C. D.

CITIȚI „OPINIA"

Excursiile „Meșeceului"

Secția turistică a „Meșeceului", organizează următoarele excursii:

BANAT 1—30 Iulie (30 zile), pe drumul:
Iași—Buc.—Baziaș—Timișoara—Lupeni—Sibiu-O. Mai Brașov—Sinaia—Ploești-Iași.

BANAT 16—30 Iulie (15 zile), pe drumul:
Iași—Buc.—Baziaș—Timișoara—Deni—Brașov—Sinaia Iași.

TRANSILVANIA 1—30 August (30 zile), pe drumul:
Iași—M. Ciuc—Brașov—Tg. Mureș—Cluj—Oradea—Sătmar—Ilva Mică—V. Dornii—Câmpulung—Iași.

TRANSILVANIA 16—30 August (15 zile), pe drumul:
Iași—M. Ciuc—Brașov—Tg. Mureș—Cluj—Oradea—Sătmar—Ilva Mică—Cernăuți-Putna-Iași.

DOBROGEA 1—10 Septembrie (10 zile), pe drumul:
Iași—Galați—Bazargic—Balcic—Constanța—Vâlcov—Iași.

Excursioniștii vor vizita tot ce e demn de văzut în jurul acestor itinerare.

Participările la I-a, II-a, III-a, sau a IV-a excursie sunt: Particularii 2500 lei, studenții și elevii 2000. La a V-a excursie particularii 2000 lei, studenții și elevii 1500. Grupele învățătorești județene, cel puțin 31, pot participa cu 1|2 cotă, achitând restul ulterior în 3 rate lunare.

Pentru amatorii de confort și masă aleasă sunt și clase superioare. Informații detaliate în revista Meșeceul.

Inscrierile se fac la filialele județene ale Meșeceului, iar la Iași, str. Lăpușneanu 8, orele 12—13.

VINURI ABSOLUT NATURALE
vechi și noi, eftine și higienic servite

cumpărați numai dela depozitul nou înființat în str. Prof. A. C. Cuza 27 (fost Arcu) casele Feltler, palatul poștei vechi.

Dacă nu vă puteți deplasa, telefonați la Cinema Sidoli telefon 2059, — și veți avea urgent la domiciliul Dvs. vinul dorit.

Realizări'e străjerești
ale Licenlui industrial de de fete „Sf. Sava" din Iași

(Continuare din pagina 1-a)

dansuri naționale, gimnastică, recitări și o piesă de teatru: „Darul Voevozilor" de lt. Ștefan Bălcești, jucată de elevele clasei VI-a sub supravegherea tânărului actor al Teatrului Național, d. Const. Cadeschi.

După vizitarea bine asortatei expoziții a școlii, în care s'au remarcat lucrările elevelor, de sub supravegherea d-relor Tutoveanu, Barbu, d-nelor Brândușeanu, Hulubei, F. Crăciun, Boghicaenu, și Olaga, întreaga asistență a fost invitată să ia parte la o agapă străjerească servită de elevele școlii.

Cu acest prilej au toastat: pr. Em. Vasilovschi pentru M. S. Regele; d. prof. Emil Diaconescu pentru M. S. Regele, I. P. S. S. Mitropolitul Nicodem și d. Ministru Petre Andrei; d-na Alma Paul-Andriescu pentru toți cei de față, etc.

In acordurile unui jazz militar, invitații au dansat și petrecut de minune până la orele 4 p. m.

La ora 8 seara a avut loc o frumoasă șezătoare străjerească în jurul focului.

COSMA DAMIAN

Inițiativă lăudabilă

Ieri s'a constituit la Pașcani un comitet compus din fruntașii târgului și șefii autorităților c. f. r., alegând ca președinte pe d. dr. Gheorghiadi casier: ing. Dragomirescu, și secretar Tudore Petcu.

Președinte de onoare a fost ales d. Rezident Regal Traian Ionașcu.

Comitetul va activa pentru ridicarea unui bust d-rului Bejenaru, fost director medical c. f. r., care a înființat spitalul și cartierul c. f. r. din Pașcani.

Ca să fii voinic și tare
N'ai nevoe nici de mare, nici de munte
Căci Vinul Dr. Beceanu
E întăritor de frunte.
Depozit: Farmacia Dr. Beceanu
Piața Halei Iași

Transferările de învățători în orașul Iași

Deoarece în toamna acestui an, se deschide și secția „b" pentru învățătorii de pe lângă Școala Normală Superioară din localitate, transferările din Municipiu Iași au suferit unele modificări.

Cum pe lângă această școală va funcționa și o școală primară de aplicații, unde normalienii învățători vor face practică, se va transfera la această școală un corp select de institutori, proveniți din învățătorii care au făcut deja practică la școlile primare de pe lângă școlile Normale.

Ca școală primară de practică a școlii normale superioare, a fost desemnată școala primară Nr. 2 „Carol I" de pe str. Toma Cozma.

Titularii dela această școală se vor transfera la alte școli din orașul Iași.

Ca institutori ai noei școli de aplicație vor fi propuși o seamă de institutori tineri, proveniți dela școlile primare de aplicație.

Procurarea măștilor contra gazelor

După cum am relatat, în urma unor dispoziții primite din partea Ministerului Economiei Naționale, toți comercianții și industriașii din orașul și jud. Iași au fost obligați să-și cumpere măști contra gazelor.

Majoritatea dintre comercianții și industriașii ieșeni au intervenit la Camera de Comerț, ca valoarea măștilor contra gazelor să fie achitată în rate.

La rândul ei, conducerea Camerei a intervenit la d. Rezident Regal Ionașcu, care a răspuns că întrucât textul legii pentru procurarea măștilor contra gazelor este categoric, nu se poate satisface cererea negustorilor.

Rubrica cinematografică

Pentru săptămâna aceasta cinematografele din localitate au fixat următoarele programe:

La „TRIANON" se reprezintă „Intre glorie și dragoste" cu Robert Taylor și Maureen O'Sulavan,

Al doilea film este „Frumoasă-i viața" cu Mickey Rooney, Cecilia Parcker și Lews Stone.

Complectare: Jurnalul sonor Paramount.

La „SIDOLI" se reprezintă două filme alese „Primul film este „Paradisul furat" cu Gene și Lews Stone,

Al doilea film este „Booloo" (Tigrul alb) o minunată realizare a cărei acțiune se petrece în Africa.

Complectare: Jurnalul sonor Paramount.

La „SCALA" se prezintă deasemenea două filme celebre.

E vorba de „Contesa Walevska" cu Greta Garbo și Charles Boyer, și „Panama" cu Dorothy Lamour, Caroll Lombard și Fred Mac Murray.

Complectare: Jurnalul sonor Fox,

„La „PHOEN X" se prezintă: „Abuz de incredere" cu Danielle Darrieux, și pasionanta realizare „Gentlemen dedectiv" cu William Powel și Mirna Loy. Powel

x Cetățenii din strada Mărășești și Dumbrava Roșie (Cartierul Copou), ne roagă să atragem atențiunea autorităților, pentru a lua măsuri, deoarece la imobilul ce se construește în str. Mărășești de către d-na Gheorghiu, strada este ocupată de material de construcție și circulația este împiedecată.

Funcționarii Tribunalului Iași
contribue la înzestrarea armatei

Dl. M. C. Luchian primgrefier al tribunalului local, a lansat următorul apel către funcționarii celor 4 secții ale tribunalului.

„Dela marea operă de înzestrare a armatei române, pavăză în timp de război, și străjer de ordine, în timp de pace pentru națiunea a-i cărei fii suntem, nu trebuie să lipsească și nu pot lipsi funcționarii judecătorești; de aceia, încolonați și noi în ritmul de entuziasm cu care națiunea întreagă își oferă contribuția pentru desăvârșirea operei la care M. S. Regele și aleșii Săi sfetnici stăruiesc și veghează,—propun să donăm salarul nostru pe o zi, în care scop fac prezentul apel".

Toți funcționarii tribunalului au donat salarul lor pe o zi pentru fondul de înzestrarea armatei.

x In prezența d-lui prim președinte O. Hulubei și a magistraților tribunalului a depus Sâmbătă jurământul d. Aburel, numit procuror a tribunalului ieșan.

La Alba-Iulia

(Continuarea din pagina 1-a)

un evreu; alții însă precizează documentat că această formă era necesară pentru cazuri de atac, când dușmanii trebuiau să-și împărțească oștirile, și deci cei din cetate puteau să organizeze mai ușor o contra-ofensivă și să macine forțele dușmane.

Oricare ar fi motivul pentru care s'a clădit cetatea în această formă, un lucru însă este limpede, constatat de strategii militari; cetatea a fost imbotobilă, izbutind se reziste oricărui atac venit dă la dușmanul cel mai puternic.

In afară de poziție, care dădea putința celor din cetate să macine lent trupele care atacau, fortăreața era înconjurată de trei șanțuri, care la un moment dat erau umplute de apele unui râu ce curge la poalele cetății.

Se văd și azi malurile acestor șanțuri adânci de 10 metri și late de 30 m.

Mulți și-au pus întrebarea; cum de a putut pătrunde în cetate, Mihai Viteazul?

Nu-i nici un mister. Mihai Viteazul a zdrobit oștirea vrăjmașă în afară de Alba-Iulia, și cei din cetatea au predat apoi cheea, învingătorului.

*

Despre Cetatea Alba-Iulia s'ar putea scrie multe.

Dar rostul vizitei noastre în acest oraș,—după cum am spus de la început,—era altul; revederea P. S. Episcop Partenie al Armatei.

Palatul Episcopal e încadrat de coridoare deschise, cu coloane care fac un incontur apreciabil în jurul unei prea frumoase biserici — *Biserica Incoronării.*

Când am pătruns pe poarta Palatului, am avut impresia că intru într'o mănăstire.

Dealtfel astfel a fost dorința regretatei Regine Maria, ca Biserica și palatul să fie zidite în stil mănăstiresc.

După o scurtă așteptare în antreul deschis, de unde ni se înfățișa privelișteа minunată a Palatului Episcopal, sunt invitat în biroul de lucru al P. S. Episcop Partenie al Armatei.

Revederea unui ieșan și a unui vechi și constant admirator, a îmbucurat mult pe șeful spiritual al Armatei Române.

Convorbirea prietenoasă ce am avut-o cu P. S. Sa și realizările gospodărești și spirituale înfăptuite de P. S. Partenie, le vom descrie în numărul viitor.

GRIGORE SPIRU

Al treilea Congres național de radiologie

Solemnitatea inaugurală.—Cuvîntările.—Manifestația pentru M. S. Regele.

Eri s'a inaugurat în aula universității, al treilea congres național de Radiologie.

Președinte al congesului este d. prof. dr. Emil Radu, iar secretar general d. dr. Gh. Costin.

Discursul d-lui prof. Radu

D. prof. Emil Radu, deschizînd congresul, exprimă omagii M. S. Regelui Carol II-lea sprijinitorul culturii românești, pe care-L asigură, în numele congresiștilor, de tot devotamentul.

Aduce apoi mulțumiri d-lui prof. Petre Andrei ministrul Educației Naționale, d-lui general dr. Marinescu ministru Sănătății Publice, d-lui Rezident Regal al Ținutului Prut prof. Traian Ionașcu, și d-lui general de divizie Ștefan Ionescu comandantul Corpului IV Armată.

După ce face un istoric al radiologiei în țara noastră și o succintă dare de seamă asupra precedentelor două congrese naționale de radiologie, d. prof. dr. Emil Radu arată că astăzi avem un corp de medici radiologi, produsul celor trei facultăți din țară, care prin munca lor fără preget face cunoscută dezvoltarea acestei științi și peste hotare. Astfel în prezent avem în țară mai bine de 2000 specialiști radiologi, iar fiecare spital treptat, treptat se dotează cu laboratoare de radiologie.

Dezvoltarea tot mai mare a radiologiei și numărul tot mai mare de medici radiologi a făcut necesară înființarea societății de radiologie și electrologie medicală și implicit înființarea congreselor de radiologi, congrese ce unesc medicii specialiști făcându-i să se cunoască între ei, dând astfel posibilitatea de a fi pusă în evidență munca românească pe terenul acestei științe.

Ministerul Sănătății animat de atâtea intenții bune, desigur că se va ocupa, legiferând practica ragiologiei.

Dl. prof. Radu închee salutând pe congresiști.

In numele Iașului

Ia cuvântul apoi d. *general C. Ionescu* primarul Municipiului, care în numele tuturor cetățenilor Iașului salută pe membrii congresului și exprimă omagiul de recunoștință pentru cinstea făcută acestui oraș care a fost ales ca loc de ținere a congresului. Iașul, spune d-sa, e fericit să vă aibă în mijlocul său.

Din partea Universității

Dl. prof. Gr. T. Popa, decanul facultății de medicină, și elor al Așezămintelor Sf. Spiridon, salută pe congresiști, din partea rectoratului universității Mihăilene. „Vă urez în numele Universității spor la muncă și succes în toate cercetările ce le veți face cu ocazia acestui congres.

Iar în calitate de decan al Facultății de medicină, vă urez același lucru, mai ales că la această facultate s'a înființat încă din timpul războiului, cea dintâiu instalație radiologică datorită lui Vigneal".

După ce d-sa face un scurt istoric al radiologiei, arată colaborarea strânsă între medic și radiolog și în concluzie demonstrează că radiologia e esența însăși a artei medicale.

Alte cuvântări

D. prof. dr. Negru decanul facultății de medicină Cluj, aduce salutul facultății respective, exprimând calde urări pentru izbânda desăvârșită a acestui congres menit să afirme că medicina românească a progresat și în această ramură tot atât de mult ca și în celelalte.

La dezvoltarea radiologiei, partea de contribuție a țării noastre stă la loc de cinste. Cel de al treilea congres național, care are loc în orașul tuturor amintirilor și tuturor idealurilor, este chemat să aducă roadele ostenelilor unei pleiade încă puțin numeroase de medici radiologi români, cea mai mare parte tineri, ca și știința pe care o cultivă. Aceste osteneli au început a fi cunoscute și peste hotare.

D. prof. dr. Stinjescu aduce salutul societății de radiologie, și cu mare mândrie și bucurie urează succes pentru desăvârșirea lucrărilor acestui congres.

In numele Ministerului Sănătății a luat cuvântul d. *inspector general dr. Th. Bulcu.* D-sa între altele spune:

Bătrânul Iași care a fost totdeauna promotoriul marilor idei și sprijinitorul pe toate tărâmurile a noilor descoperiri, va primi cu bucurie acum ca și în trecut, prinosul laborioaselor dvs. contribuții în radiologie și electrologie.

Nu uit însă a vă declara că, pe lângă chestiunile de știință pură, aș dori și îmi veți permite să atrag făgașul discuțiilor dvs. și pe altă pantă: aceia a chestiunilor de practică, anume: 1) Posibilitatea efectuării radioscopiei la sate. 2) Practica radiologiei și radioscopiei de către elemente incompetente. 3) Controlul oficial al aparatelor întrebuințate în acest scop de către medici intitulați radiologi (fără specialitate). 4) Reclama profesională în această direcție.

Aceste patru probleme ce le-am culeș din experiența de toate zilele, cer și ele o urgentă soluționare.

Cu aceste spuse, declar din partea Ministerului Sănătății deschis cel de al treilea congres național de radiologie.

Expunerea d-lui prof. Traian Ionașcu

rezident regal al Ținutului Prut

La cuvântul apoi d. *prof. Traian Ionașcu Rezident Regal al Ținutului Prut.*

D-sa spune, între altele:

„Medicina clasică întâmpina în trecut mari dificultăți, pentrucă făcea apel numai la cunoștințe pur medicale. Medicul neavând la îndemână aportul tehnic de astăzi, era obligat să se limiteze la mijloacele lui personale.

Numai intuiția personală a medicului, putea în trecut, să depisteze cauza patogenică care odată cunoscută dădea posibilitatea să combată cu sorți de izbândă, efectele ei.

Astăzi însă analizele chimice cum și radiologia care face cât mai vizibil procesul fiziologic al organismului omenesc ușurează în foarte mare măsură punerea diagnosticului în maladiile a căror evoluție intimă scapă minții omenești.

Se evită astfel erori de diagnostic și conjecturi ce riscă să ducă pe căi greșite.

Este limpede ca medicina, această știință și artă în acelaș timp, cu scopul atât de admirabil de a combate maladiile, a realizat mari progrese datorită perfecționării acestor instrumente precise de cercetări: Fizio-terapia și radiologia.

Domnilor congresiști, adunați în acest corp atât de nobil a științei medicale eu nu pot decât să mă asociez din toată inima cu cei care suferă și vă urez spor la muncă și cel mai desăvârșit succes în slujba sănătății.

Declarând deschis congresul dvs. se cuvine ca primul gând să-l îndreptăm către Ilustrul nostru Suveran, primul susținător al științei românești, întotdeauna viu preocupat de problemele sănătății. Trăiască Majestatea Sa Regele, sub Înaltul patronaj al căruia, țineți acest congres! (Congresiștii ovaționează pe Suveran).

Clipă de reculegere

D. dr. Giurea amintește dela precedentul congres radiologic și până acum s'au produs două lapte dureroase: dispariția Reginei Maria, o nobilă protectoare a răniților, mama și împărăteasa acelor nevolnici; iar radiologia a primit o cruntă lovitură prin moartea celebrului profesor chirurg dr. Gerota care a adus pentru prima oară în România raza X el fiind considerat ca părintele radiologiei românești.

Intreaga asistență păstrează câte un minut de reculegere pentru Regina Maria și dr. Gerota.

Iar după ce d. dr. Giurea omagiază pe M. S. Regele Carol II-lea, spune: să pornim acum la lucru și să ținem seamă că comunicările sunt multiple, iar congresul are un material amplu.

Telegrama către M. S. Regele

La urmă dl. prof. Emil Radu citește următoarele telegrame:

„M. S. Regelui Carol II-lea

„Medicii radiologi români, întruniți astăzi 28 Mai crt. în cel de al treilea congres național, afirmă încă odată supunere și credință Majestății Voastre Regele protector al științelor și artelor, asigurându-vă de toate sacrificiile posibile pentru a da o mână de ajutor în marea operă de regenerare a poporului și a țării, pe care ați întreprins-o.

Majestate, congresul radiologiei dela Iași, Vă urează ani mulți și fericiți, domnie lungă, rodnică și glorioasă".

Președintele congresului
prof. dr. EMIL RADU

Secretar general
dr. GH. COSTIN

S'au expediat deasemenea telegrame d-nilor Armand Călinescu președ. Consiliului de Miniștri, General dr. Marinescu ministrul Sănătății, Victor Iamandi ministrul Justiției, P. Andrei ministrul Educației Naționale și I. P. S. S. Mitropolit Nicodim, locotenent Patriarhiei.

*

După amiază au continuat în Aula Universității desbaterile: Au luat cuvântul d-nii prof. dr. Cosăcescu, dr. David, dr. Ștefănescu, dr. Mihail Eliescu, dr. Graur Emil Ștefan, dr. Alex. Lambescu, dr. Titescu Vasile etc.

Seara a avut loc un spectacol de gală la Teatrul Național.

*

Astăzi dimineață au continuat desbaterile. Au susținut rapoarte și au făcut comunicări d-nii: prof. dr. Severeanu, dr. Edelștein, docent dr. Bistriceanu, conf. dr. Lăzăreanu E., conf. dr. Joviu, dr. Simeon M. Ciomag, dr. Mihail Dobrescu, M. Eliescu, dr. Meller, Boiangiu, dr. Ion Popop etc.

Astă seară are loc un banchet oferit de Rezidență și Primărie, la Parcul Expoziției.

*

In sala Pașilor pierduți de la Universitate, s'a amenajat o expoziție sub conducerea celui mai apreciat technician al țărei ing. Neuman Max. Expun casele: Erlicher, Philips, Dorbion, Siemen; casele de medicamente: Merck, Atom, editura medicală „Leon Leon" etc. BRUTUS

DE VÂNZARE o casă compusă din 2 odăi, bucătărie, lumină electrică, sobe teracotă în str. Săvescu și alta din 7 odăi cu ieșirea spre str. Albinet. A se adresa la d. Matei Mihail str. Săvescu No. 34.

SAPTAMANA BLUZELOR de DAME și a Cămășilor Bărbătești
la mag. FEMINA
începând de la 26 Maiu până la 3 Iunie inclusiv
— Cu prețuri extrem de reduse —

Bluze de mătase	Lei 148, 168	Cămăși de mătase scharmeze	Lei 240
„ din Scharmeză	„ 175	Cămăși de mătase Bamberg	Lei 315, 321
„ Adesgo Milaneză	„ 195, 245	Cămăși fil d'ecosse	„ 93, 125
„ fantezie	„ 225	Cămăși model dejalen	„ 129
„ Fil d'é osse	„ 62 65, 80	Cămăși dejalin	„ 185, 219

Stiri școlare

Amînarea congreselor învățătorești

Din ordinul Ministerului Educației Naționale, toate congresele învățătorești din țară, care urmau să aibă loc la sfârșitul lunii Mai și începutul lui Iunie, s'au amânat pentru după 8 Iunie.

*

La inspectoratul școlar al Ținutului au sosit aprobate tablourile de învățători cărora li s'a acordat o nouă gradație pe 1 Aprilie 1939.

Plata acestor sporuri se va face (după cum a declarat d. ministru P. Andrei), începând cu luna Iulie.

*

D-na Ministru Alice-Georgette Andrei, președinta comitetului școlar al școlii Nr. 9 băeți a participat azi la ridicarea Pavilionului străbătesc dela acea școală.

*

Directorii și subdirectorii școlilor normale superioare au fost convocați pentru 5 Iunie la București, în vederea fixării normelor concursului de admitere al învățătorilor.

*

Ministerul a hotărât că la actualele transferări, la egalitate în grad, soțiile preoților să fie preferate înaintea soților celorlalți funcționari.

*

La transferările din acest an, au fost transferați din alte ținuturi, 116 învățători în Ținutul Prut.

*

Școlile primare iau vacanța la 29 Iunie.

Crema de lăcrămioare curăță, albește și catifelează fața.
Dep. Farmacia Dr. Beceanu Piața Halei

Solemnitatea duioasă dela Liceul Național

Intîlnirea promoției 1908

Intr'un cadru deosebit de impresionant, s'a desfășurat Duminecă reuniunea camaraderească a promoției 1908 a liceului Național din Iași.

Remarcăm printre participanți pe d-nii: Mihai Ieșanu Consilier de Curte, Ion Bontaș consilier contenciosul c. f. r., Pogonat președinte de Curte, ing. Andriescu-Cale, Vasiliu-Voina, Emil Gavrilescu decanul baroului Fălticeni, col. Giurcăneanu, av. Ciurea Buhman, Beniamin Iurist, prof. Iulian Rok, Apostolescu dir. personalului c. f. r., prof. N. Cosmovici, Mihai Ciolan insp. general c. f. r. Rosenthal dir. Băncii de Credit Român, prof. P. Popescu-Chișinău, etc.

A făcut o frumoasă impresie prezența foștilor profesori d-nii I. Constantinescu, A. D. Atanasiu și T. Berescu.

Foștii elevi au luat loc în pupitre, tot acolo unde au stat ca școlari.

Dl. Marineanu directorul liceului Național, după ce a rostit un cald cuvânt de bun venit oaspeților, a predat catalogul d-lui prof. Constantinescu care a fost dascălul acestei promoții.

Impresionant era momentul când d-sa a strigat numele foștilor elevi.

Apoi d. prof. Constantinescu a rostit o inimoasă cuvântare, arătând că între d-sa și elevii de atunci s'a închegat o legătură sufletească, — legătură care dăinuește și acum nestirbită după 30 ani.

Dl. Apostolescu, șeful promoției, rostește o frumoasă cuvântare, amintind momente trainice din timpul anilor petrecuți pe băncile acestui liceu. La fel și d. Vasiliu Voina.

Apoi asistența a ieșit în curtea liceului unde păr. prof. Gh. Petrovanu a oficiat un parastas pentru pomenirea foștilor elevi și profesori decedați.

Răspunsurile la slujbă au fost date de corul liceului dirijat de d. prof. Carp.

La urmă pr. Petrovanu a ținut o cuvântare, dând ca exemplu actualilor elevi, pe absolvenții promoției 1908 care prin muncă, cinste și perseverență, ocupă azi înalte funcțiuni în posturile de răspundere ale Statului.

D. av. Ion Bantaș a urmat la cuvânt. D-sa arată că promoția 1908 a făcut parte din generația războiului, care a trăit din plin grozăviile marelui măcel mondial.

Ce mândrie mai mare pentru noi seria de absolvenți din 1908, când dintre noi avem atâția morți pe câmpul de luptă, iar colegii Ed. Giurcineanu, Ionescu-Sinaia și Ionică Stroja au fost decorați cu „Mihai Viteazul"—cea mai înaltă și elocventă decorație a vitejiei?

*

După ce s'au vizitat dormitoarele și sălile de clasă ale liceului, oaspeții s'au reunit în cancelaria școlii, unde s'a servit banchetul.

Masa a fost un prilej de noui rememorări ale neuitatelor momente din viața de școlar.

Au vorbit d-nii dr. Samson, col. Giurcăneanu-Timișoara, Marcel Tiehrer, Emil Gavrilescu, av. Martin Veiler, Ciurea Buhman Apostolescu etc. fiecare reimprospătând celor prezenți diverse scene vesele și triste din viața școlărească.

Savuroasă a fost în special cuvântarea d-lui av. Buhman-București care, într'un stil pitoresc, a narat unele momente din timpul școlarității.

Banchetul a luat sfârșit într'o generală bună dispoziție, asistența mulțumind d-lui dir. Marineanu, pentru amabila d-sale ospitalitate, și d-lui av. Ion Bantaș harnicul organizator al acestei plăcute revederi.

*

După amează, oaspeții au vizitat monumentele și instituțiile ieșene.

GR. SP.

Coloniile A. C. F.

Asociația Creștină a Femeilor Române, organizează la Fundu-Moldovei și Pojorâte, într'o regiune de munte, în Bucovina, 2 colonii de vară de recreare și întremare, pentru eleve între 10-18 ani (la Fundu-Moldovei) și pentru studente sau tinere funcționare (la Pojorâta).

Durata coloniei e de 6 săptămâni, în 2 serii a câte 3 săptămâni (4 25 Iulie și 26 Iulie-16 August).

Coloniile funcționează în localuri spațioase și bine amenajate. Alimentația este îngrijită și se servesc 5 mese pe zi.

Colonistele se bucură de o îngrijire atentă și părintească.

Inscrierile și orice informații se primesc la sediul Asociației, în str. Buzdugan No. 3, în fiecare zi de lucru între orele 6—8 p. m.

Mulțumire publică

Subsemnatul Gh. Zotta, student Facult. de Drept Iași, țin să aduc pe această cale cele mai sincere mulțumiri D-lui Doctor Alex. Socolovschi, din str. Victor Place 7, care cu adevărată măestrie m'a operat în nas, redându-mi astfel nu numai o respirație absolut liberă, dar în acelaș timp vindecându-mă de dureri permanente de cap, de indispoziție și de vâjâiala în urechi.

Țin să subliniez, că operația executată cu ajutorul curentului electric a fost absolut nedureroasă și că atențiunea d-lui Dr. Alex. Socolovschi față de bolnavi e egală priceperei și cunoștințelor D-sale.

GH. ZOTTA
student în drept
Str. Sărărlei 14, Iași
26.V. 1939

x **Siropul Iodotanic Dr. Ratianu** aprobat de Consiliul Sanitar Superior, se recomandă cu mare succes copiilor lymfatici, anemici, scrofuloși și rachitici pentru purificarea și regenerarea sângelui, înlocuind Untura de Pește. Nu produce jodism. Depozit Farmacia Dr. Ratianu, str. Cuza-Vodă 83.

Azi la Phoenix
Abuz de încredere
cu DANIELLE DARRIEUX
— și —
GENTLEMAN DETECTIV
cu William Powel și Mirna Loy

Stiri judiciare

Procesul unui fost director de Bancă

In fața Curței de Apel secția II, a venit spre judecare procesul d-lui Iulius Kohn din str. Socola 6, condamnat pentru abuz de încredere și falș, la 2 ani închisoare.

Inculpatul, fiind directorul Băncei Negustorești din Tg. Ștefănești jud. Botoșani, a încasat diverse sume de bani ce erau expediate la clienți de unele bănci, prin Banca Negustorească.

Iulius Kohn, în loc să predeie banii destinatorilor, și-a însușit importante sume.

Deasemenea a falsificat polițele acelora cari împrumutau bani de la bancă, și mărind valoarea polițelor, își însușia diferența.

Au fost excrocate de Iulius Kohn firma „Zamfirescu" din București cu 15 mii lei, Banca Bacăul cu 144 mii lei, Banca M. Blank cu suma de 119 mii lei, Banca Suceava cu 37 mii lei și societatea „S.R.A.V.I." din București cu 37 mii lei.

Lipsind unii martori, procesul a fost amânat.

Condamnare

Curtea Criminală a condamnat pe moșierul Valeriu Murgescu din com. Ipatele județul Vaslui, la 2000 lei amendă pentru sustragere de sub sechestru.

Inșelăciune

Sâmbătă a fost înaintat parchetului local d. Milo Hirsch funcționar la firma „Colonia" din str. Ștefan cel Mare, învinuit de înșelăciune.

Inculpatul a luat dela d-nii Zinghelboim și Bron suma de 150 mii lei, pentru a cumpăra mărfuri de manufactură, și a dispărut cu banii.

D. prim-procuror Paiu a trimis pe Milo Hirsch cabinetului I instrucție cu concluzii de arestare; magistratul instructor i-a emis mandat de arestare, care a fost confirmat de tribunal secția IV.

x La Camera de Comerț a avut loc Simbătă întrunirea membrilor comisiilor de supraveghere a oboarelor din orașul și jud. Iași.

S'au luat o serie de măsuri în vederea bunului mers al acestor instituțiuni.

x *GASIT mai multe acte aparținând d-nei Elena Tereuzescu. Păgubașa se va adresa la ad-ția ziarului „Opinia".*

INFORMAȚII

x **D. Doctor Sebastian Pineles** asistent universitar, înapoindu-se în localitate își reia ocupațiunile în boli de copii, Röntgen diagnostic și Röntgentherapie profundă și superficială, în cabinetul d-sale din strada Cuza Vodă 20.

x La o masă copioasă nu trebue să lipsească „Borvizul de Borsec".

x Inainte de a vă cumpăra vin, treceți și gustați vinurile dela desfacerea din str. A. Cuza No. 27, casele Teitler (fostă Poșta veche).

x Pentru comenzi de BORVIZ DE BORSEC, adresați-vă reprezentantului societății, — Dl. Vasile Mândru, la cinematograful „Sidoli", telefon 2059 și la biroul de agentură și comision Mândru, tel. 1516.

PIERDUT un cățeluș alb cu o ușoară pată galbenă pe ureche și spinare, ochi negri și botul negru. Răspunde la numele de Alfa.

Aducătorul va primi o recompensă.

A se adresa la d-ra Doniaș, în str. Universității 17.

Azi la Sidoli
Paradisul - furat
Al doilea film
BOOLLO
Jurnalul „Paramount"

Ministerul Justiției
Comisiunea pentru constatarea condițiunilor de naturalizare și recunoaștere
Dos. Nr. 534/na/939

D. Coguț Marian, domiciliat în Iași, str. Iancu Bacalu No. 13, a făcut cerere acestui Minister pentru a i se acorda naționalitatea română.

Prin cerere petiționarul arată că este supus polon, de profesiune meseriaș ferar, născut în Iași în 1905.

Conform art. 19 din legea privitoare la dobândirea și pierderea naționalității române, se publică aceasta spre știința acelora care ar voi să facă întâmpinare, potrivit dispozițiunilor art. 20 din zisa lege.

PUBLICAȚIUNE

Având în vedere că termenul pentru depunerea cărților de imobil expiră la 31 Mai 1939 și cum până la acea dată mai sunt câteva zile, invităm pe toți Domnii proprietari de imobile din acest oraș să facă aceste cărți pe care să le depună din timp la Comisariatul de poliție din care face parte imobilul.

Dacă nu se vor depune din timp cărțile de imobil lăsându-se în ultimele zile, se vor produce aglomerații prea mari și în acelaș timp nemulțumiri, ceiace se poate evita dacă se vor depune cărțile de imobil din timp.

Chestorul Poliției Iași,
GH. LEAHU

WAGONS-LITS // COOK
Agenția Iași,
Piața Unirii 1
și-a mutat birourile în Str. Lăpușneanu 47, cu începere de la 10 Mai 1939.

De vânzare
casă gospodărească, solidă, 4 odăi, bucătărie, cămări, pivniță, apă, lumină electrică etc.
Poziție centrală lângă tramvai și Hală. Preț foarte avantajos. A se adresa la ziar.

Răcitoare originale
POLAR
toate mărimele și modelele au sosit la
Radio Mercur
Str. Lăpușneanu No. 28
Telefon 1859

ULTIMA ORA

Acordul tripartit
va fi semnat la Moscova
Guvernul sovietic examinează ultimele propuneri anglo-franceze

Paris 29.—Cercurile politice au desfăşurat în cursul zilei de eri, o aetivitate intensă.

Membrii gnvernului au avut consfătuiri restrânse.

Dl. Bonnet a primit aseară informaţii de la Londra, în legătură cu proectul acordului tripartit.

Se arată că textul acordului tripartit a fost definitiv întocmit, de comun acord între Franţa şi Anglia.

*

Moscova 29.—După remiterea oficială la Kremlin a textului definitiv, propus de Marea Britanie şi Franţa pentru încheierea pactului tripartit anglo-franco-rus, d. Molotov a reţinut pe sir William Seeds, ambasadorul Angliei, şi d. Jean Payart, însărcinatul cu afaceri al Franţei, pentru o conversaţie suplimentară, care a durat o oră şi un sfert. La conversaţiile dela Kremlin a asistat şi d. Potemkin. Cei patru convorbitori păstrează un mutism absolut în ce priveşte cuprinsul conversaţiilor lor.

Abia seara târziu s'a comunicat din sursă oficială că d. Molotov a prezentat guvernului său notele primite şi că guvernul sovietic a şi început examinarea propunerilor anglo-franceze

Din sursă autorizată din Kremlin se adaugă că răspunsul guvernului sovietic nu va întârzia şi că dacă acordul va fi realizat, pactul tripartit anglo-franco-sovietic va fi semnat la Moscova.

*

Moscova 29.—Comitetul superior al U. R. S. S.-ului va continua lucrările în cursul zilei de azi.

Se discută bugetul general al Statului.

*

Roma 29.— Contele Ciano a avut eri o întrevedere cu ambasadorul Angliei la Roma.

Cercurile italiene sunt preocupate de mersul tratativelor franco-anglo-ruse.

Dl. Schuschnigg este tot în Viena

Viena 29. — Contrar unor ştiri recente, privitoare la fostul cancelar al Austriei, aflăm din sorginte sigură că d. Schuschnigg se găseşte tot în Viena. I s'ar fi acordat în ultimul timp chiar şi alte înlesniri.

Fostul cancelar este perfect sănătos, iar contactul cu membrii familiei nu e supus nici unei restricţii. O schimbare a domiciliului său, nu e planuită.

Succes romînesc la un concurs hipic

Varşovia 29.—Eri au început concursurile hipice internaţionale.

La alergările de deschidere prima s'a clasat echipa Românei, formată din locot. Pucherea, căpt. Zahei şi căpt. Epure.

Informaţiuni

x D-nii miniştri Victor Iamandi şi prof. P. Andrei au sosit ieri în Iaşi, fiind salutaţi în gară de şefii autorităţilor în frunte cu d. prof. Traian Ionaşcu rezident regal.

x Aseară au plecat la Bucureşti: P.S.S. Valerie Moglan Vicarul Mitropoliei, d-nii: Râşcanu, secretar general al Rezidenţiei, prof. dr. Ion Tănăsescu, rectorul universităţei şi prof. Gh. Brătianu.

x EXPOZIŢIE. — In hallul cinematografului Trianon se află deschisă expoziţia sculptorului Dubinovski.

Sunt lucrări ce merită a fi văzute de publicul ieşan.

Vând avantajos
teren 700 m. p. în staţiunea climaterică Bugaz (Cetatea-Albă) în plin centru, vis-a-vis de grădina publică. 20 m. de plajă, 100 m. de gară. *Minunat p. Sanatoriu, dispensar, hotel restaurant, vilă etc.*
Adresa: Av. C. Gheorghiu, Ruset 2

VIN NEGRU VÂRTOS
„ ALB
„ VECHIU
„ NOU
cumpăraţi dela depozitul din strada *A. C. Cuza Nr. 27* (CASELE TEITLER) fosta poşta veche

Ştiri poliţieneşti

Furturi de bijuterii şi blănuri
în valoare de peste 100,000 lei

Hoţi necunoscuţi s'au introdus în locuinţa d-nei Ecaterina Grigoveanu din str. Humpel-Maiorescu 9, de unde au furat bijuterii de aur şi monede de aur în valoare de 80.000 lei.

*

Deasemenea un îndrăzneţ furt s'a comis la d. Leon Grimberg din str. Elena Doamna, de unde hoţii au furat două blănuri de lutru, tacâmuri de argint şi bijuterii de aur. Paguba arătată de d-nul Grimberg se ridică la suma de 40,000 lei.

*

Hoţi necunoscuţi s'au introdus în cârciuma d-lui Iosel Iancu din str. Vasile Conta colţ cu str. Lascar Catargiu, de unde au furat băuturi, mezeiuri în valoare de 3000 lei şi suma de 2000 lei ce se afla în tejghea.

*

Agresiuni.—A fost găsit în nesimţire pe Şoseaua Naţională, Vasile Leahu, din aceiaşi stradă dela No. 228, care prezenta numeroase lovituri de cuţit. A fost ridicat de gardianul public şi transportat la spitalul Israelit. Leahu a fost atacat de indivizi cunoscuţi.

*

Ţurcanu Nicolai din Calea Galaţei 61, venind cu o trăsură spre casă, a fost întâmpinat de soţii A. Obădoaei Sandu, care l-au lovit grav în cap cu toporul.

Ţurcanu a fost transportat cu Salvarea la spitalul „Sf. Spiridon".

*

Azi dimineaţă a fost găsită în nesimţire la „Podul de fier" o femeie necunoscută.

A fost anunţată „Salvarea", care a transportat-o la spitalul „Sf. Spiridon" unde a rămas internată, starea ei fiind gravă.

*

Accidente. — Un accident de circulaţie s'a petrecut în str. C. Negri.

Camionul 1475 a Flotilei I Aviaţie, s'a ciocnit cu camionul 1482 al biroului „Colli Rapid".

Ambele vehicule au fost avariate. Accidente de persoane nu sunt.

*

A fost dus la poliţie Păslan D-tru din str. Soficu 22, care a lovit cu bicicleta pe d. Nemţeanu Gh. din str. Jelea 6.

*

Arestare—D-nii Ion Botez şi Marchiţan dela secţia mandate au arestat pe Pincu Grimberg din str. Pantelimon 51, condamnat la 6 luni închisoare şi 5000 lei amendă.

*

Razie—D. comisar şef Căpriţă, şeful biroului judiciar, însoţit de o puternică echipă de poliţişti, a făcut aseară o razie în tot oraşul.

S'au operat peste o sută arestări.

Azi s'a făcut triarea arestaţilor.

Regele Italiei nu se duce la Berlin?

Paris 29—S'a anunţat de către ziarele germane că Regele-Impărat Victor-Emanuel va face o călătorie la Berlin.

Presa franceză arată că Suveranul Italiei nu se va duce în capitala Reichului.

Ştirea a fost dată fără ştirea sa. Ulterior, Regele nu a acceptat.

De altfel, vizita fusese anunţată pentru 1 Iunie-când se află în Germania şi prinţul Regent Paul al Jugoslaviei.

Concertul d-rei Cristina Stavrache

Astă-seară are loc la Teatrul Naţional, concertul cunoscutei cântăreţe, d-ra Cristina Stavrache.

D-ra Stavrache a obţinut succese răsunătoare, peste graniţă, ca şi în Capitaiă.

E firesc deci ca acest concert de lieduri să fie aşteptat cu nerăbdare de melomanii ieşeni.

Ultimele bilete la agenţia Ath. Gheorghiu.

Manifestaţie negustorească
pentru M. S. Regele
Şedinţa comitetului A. C. I.

Eri a avut loc la sediul „Asociaţiei Comercianţilor şi Industriaşilor", A. C. I., de sub preşedinţia d-lui N. Gheorghiadi, adunarea comitetului asociaţiei.

Participă d-nii: ing. Casseti din partea Camerei de Comerţ, Căpriţă din partea Sfatului Negustoresc, d. lt. col. Turculeţ, comandantul Gărzilor Naţionale din Iaşi, etc.

In discuţiile urmate, s'a arătat că ideea parlamentului corporativ aplicată de guvern, este aceea a necesităţii vremurilor actuale. Această idee, va da posibilitate, sub regimul nou, ca negustorimea să-şi aibă un număr de 110 parlamentari, (88 deputaţi şi 22 senatori care s'o reprezinte.

Sub vechile regimuri politice, erau reprezentaţi numai de 8 senatori. Se relevă deasemeni grija guvernului de a se da extindere cât mai mare comerţului şi industriei prin legi speciale de protejare.

Se discută apoi ideea Târgului-leftin şi redresarea creditului pentru comercianţi şi industriaşi.

La discuţii iau parte dnii: ing. Casseti, N Ghiorghiadi, Căpriţă, Ilie Mendelsohn, Comarovsky, I. Iacob, A. Hahamu, M. Duff, Anghel Dima şi alţii.

D. Gheorghiadi închee şedinţa, aducând un cald elogiu M. S. Regelui Carol al II-lea creatorul Noue Românii.

Adunarea în picioare aclamă îndelung pe iubitul nostru Suveran. **vifor.**

Actul îndrăzneţ
al unui aviator american

New York 29.—Aviatorul american Thomas Schmidt a plecat, pe un aparat obşnuit, să traverseze Atlanticul.

Biroul navigaţiei aeriene din Washington, arată că aviatorul n'a cerut aprobarea pentru un raid transoceanic.

Până acum, nu s'a primit nici o veste de la aviatorul plecat.

Buletinele meteorologice arată că vizibilitatea pe ocean e nulă, astfel că nu se ştie cum se va orienta temerarul aviator.

Vizita Suveranilor britanici

Londra 27.—Agenţia „Eschange Telegraph", anunţă că Suveranii Angliei continuă vizita lor în regiunea muntoasă a Canadei.

Regele şi Regina au asistat eri la serviciul divin, după care au plecat cu maşinile să viziteze locurile din munţi, unde sunt cele mai frumoase panorame din Canada.

Pentru libertate, dreptate şi pace
Manifestaţia franco-americană din Franţa.—Declaraţiile d-lui Daladier.

Paris 29—Intr'un cadru impresionant, a avut loc eri solemnitatea desvelirei monumentului închinat soldaţilor americani căzuţi în războiul mondial.

Cu acest prilej a vorbit dl. prim-ministru Daladier, arătând datoria francezilor de a apăra ceia ce au cîştigat aceşti eroi.

Ei au luptat pentru pace şi dreptate. Noi trebue să rămânem fideli acestui ideal.

Acum mai mult decât oricând, pacea şi libertatea lumii sunt ameninţate.

Franţa este la datorie, îndreptând toate eforturile pentru menţinerea păcii. Ea poate primi cu seninătate judecata istoriei.

Franţa doreşte orice colaborare pacifică.

Dar cetăţenii ei sunt gata să-şi dea pentru pace ceia ce au ei mai scump, adică viaţa.

Morţii ce dorm în aceste cimitire, pot fi siguri că vom şti să fim la înălţimea lor.

*

A vorbit apoi ambasadorul Statelor-Unite în Franţa, d. William Bullit, arătând că aceşti eroi au luptat pentru o pace durabilă.

Dacă această pace nu va fi menţinută, înseamnă că jertfa lor a fost inutilă.

Războiul nu e inevitabil, în ciuda afirmaţiei unor cercuri dornice să provoace cataclismul.

Mulţi s'au ridicat împotriva războiului trecut şi rezultatelor lor.

Dacă acel război nu n'ar fi fost câştigat de acele ţări care au fost învingătoare, înfăţişarea lumii ar fi astăzi mult mai lamentabilă.

*

S'a fixat apoi pomenirea eroilor francezi, englezi, americani, români, poloni, etc. căzuţi în războiul mondial, după care a urmat parada militară.

Impotriva planurilor comuniste

Paris 29. — La o întrunire politică de centru, deputatul Philippe Henriot a protestat împotriva acelor care îndeamnă la război.

Se exagerează primejdia externă şi se duce o politică războinică, cu intenţii anumite.

Elementele comuniste pregătesc alianţa cu Rusia sovietică şi prepară condiţii care să ducă la război, cu scopul de a pregăti astfel calea revoluţiei comuniste.

Noi înţelegem şi aprobăm un război de apărare, în caul când Franţa ar fi atacată. Dar un război provocat, pentru extinderea dominaţiei comuniste în Europa, nu putem aproba,—a încheiat d. Henriot.

Măsuri aspre
cu privire la aplicarea dispoziţiunilor legei pentru procurarea de măşti

In Monitorul Oficial din 27 crt. s'a publicat lista controlorilor delegaţi de Ministerul Aerului şi Marinei, să constate contravenţiunilor la legea pentru procurarea de măşti.

Procesele-verbale de contravenţie încheiate, nu pot fi anulate pentru vicii de formă, —toate lipsurile putând fi complectate prin orice fel de dovadă.

Constatarea contravenţiunilor se face la orice oră din zi sau noapte, când sunt deschise magazinele şi întreprinderile conduse de contravenient sau prepuşii săi.

Contravenienţilor li se vor aplica amenzi care variază dela 2000 la 50.000 lei şi închiderea întreprinderei.

Pentru apărarea naţională
Contribuţia comercianţilor ieşeni

Ţara întreagă contribue cu entuziasm la opera de înzestrare a armatei.

Ieşenii s'au alăturat la acţiunea tuturor românilor, dând obolul lor pentru întărirea pazei dela hotare.

N'a fost categorie de cetăţeni care să nu răspundă la chemarea conducătorilor ţării.

Iată că acum aflăm frumosul rezultat obţinut de apelul Camerei de comerţ din localitate.

Şi de astădată, comercianţii ieşeni au dovedit simţămintele de care sunt animaţi.

Fiecare, după puterile lui, a subscris cu inima plină, la fondul de înzestrare.

S'au format comisii din fruntaşii negustorimei, care au activat pe diferite străzi.

Comisiunea formată din cunoscuţii comercianţi I. L. Margon şi M. Brauchfeld, care a colectat pe str. Ştefan cel Mare, a şi vărsat suma de 100.000 lei, bani adunaţi într'o singură zi.

Comisiunile continuă să lucreze, iar rezultatul final va fi desigur la înălţimea acestui început.

Sumele donate sunt depuse imediat la Banca Naţională pe numele firmei respective.

CEL MAI BUN cumpărător ceasornicărie şi bijuterie **82**
str. Brătianu

DOCTOR
Alex. Moruzi
Profesor Universitar
Medic Primar Director
Cons. zilnic 4—6 p. m.
Chirurgie generală
Chirurgie nervoasă
Str. Păcurari No. 5
(desupra farmaciei Căpăţină)

Dr. Stere Ştefăniu
Medic de Spital şi al Casei Asig. Sociale
Boli şi operaţiuni de nas, gât şi urechi
S'A MUTAT
în Str. A. D. XENOPOL 1
(Casele Farm. Adace), Piaţa Sf. Spiridon etaj I
Cons. 3—6 d. a.
Telefon 1102

Dr. Adrian Ştefănescu
Medic de Spital
Consultă pentru:
Boli interne şi nervoase
METABOLISM BAZAL
Consult 4—6 p. m.
Str. Tăutu No. 2
Telefon 2269

DOCTOR
SOLO SCHREIFEL
SPECIALIST IN
BOLI DE PIELE, VENERICE, SIFILIS
Diagnosticul precoce al sifilisului prin examenul ultra-microscopic
DIATERMIE
Raze ultra-Violete
Consultaţii şi tratamente
7—10 dim. şi 2—9 seara
Str. Anastasie Panu 70
Peste drum de Bis. Sf. Neculai

SCALA
Astăzi şi toată săptămâna
GRETA GARBO
Charles Boyer
în filmul nou, complect, original
CONTESA WALEWSKA
Al doilea film
Panama
cu **Dorothy Lamour**
Preţuri reduse de vară
14, 10 şi 5 lei

Soc. Naţiunilor
examinează chestia Danzig

Varşovia 29.— Fiind întrebat de ziarişti dacă corespunde adevărului că a venit în Varşovia, fiind însărcinat de Germania, pentru rezolvarea o intervenţie, d. Buckhardt, comisarul suprem al Societăţii Naţiunilor din Danzig a declarat următoarele:

—„Această ştire este din domeniul fanteziei! Eu n'am primit nici-o însărcinare din partea Germaniei. Am venit la Varşovia din însărcinarea Societăţii Naţiunilor. De aci voi pleca la Danzig, pentru a face un raport forului dela Geneva".

Dl. Burckhardt a sosit ieri la Danzig şi a luat contact cu preşedintele Senatului.

Incercare de atentat

Danzig 29.—Indivizi necunoscuţi au încercat un atentat împotriva căilor ferate din Danzig, punând pe şine o stâncă.

Din fericire piedica a fost observată la timp şi astfel o catastrofă a putut fi evitată.

Preţurile la SCALA
14, 10 şi 5 lei

ANUL XXXVI No. 9652

ABONAMENTE:
Lei 350. . . . . pe un an
„ 180. . . . . „ 6 luni
„ 90. . . . . „ 3 luni
„ 35. . . . . „ 1 lună
„ 1500. . . . Instituții publice

Atelierele tipografice „Opinia"
IAȘI STR. LAPUȘNEANU 37

1 LEU

OPINIA

Ziar popular cotidian

MERCURI 31 MAI 1939

TELEFOANE
Redacția. . . . . No. 1298
Administrația . . . . . „ 1299
Serv. de noapte red. . . . „ 1436

Redacția și Administrația
IAȘI STR. LAPUȘNEANU 37

Director C. R. GHIULEA

BIBLIOTECA UNIVERSITARĂ IAȘI

DORINȚA DE PACE

Popoarele și diriguitorii lor își muncesc mintea și-și pun spre deslegare dificila problemă:

„Ce ar fi de făcut, pentru ca pacea și buna-voire să triumfe între oameni și între state?"

Pacifiștii, încă mai de mult au preconizat câteva mijloace care ar fi: Dezarmarea generală, înțelegeri în grupuri mai mici de state etc...

Aceste mijloace s'au studiat și s'au discutat în diverse congrese și comisiuni.

In sinteză, pare că s'ar fi oprit la răspunsul în deslegarea marei probleme a păcii: *„Că nu se poate ajunge la o pace relativă, de cât numai printr'o colaborare sinceră și înțelegere între popoare, care să asigure liniștea lumii".*

Insă, pentru a ajunge la o colaborare și înțelegere reciprocă între popoare, trebue o educație temeinică a maselor în aceiași direcție, pentru că pericolul războiului se ascunde în spiritul omului și în psihologia maselor.

Pentru pacifiști, marele vinovat al neînțelegerilor și războaelor între popoare, este regimul concurenței și al profitului dus la extrem, pe lângă alt mare vinovat din cadrul extinderilor teritoriale.

Este de fapt foarte greu de a convinge popoarele să-și părăsească mijloacele de apărare, atunci când amenințarea de agresiuni se precizează și se multiplică.

Și în această atmosferă internațională actuală, pacea pare ca este scoasă la licitație, prin discursuri și tratative ale diriguitorilor; iar pe când știința războiului este în evident progres, se caută a se întemeia *o știință a păcii*, care de bună seamă ar fi mult mai necesară, dacă ar reuși să transforme spiritul uman prin încălzirea, umanizarea și tendința lui de a-și iubi semenul, respectând dreptul de viață al popoarelor, în cadrul hotarelor lor etnice.

Țara noastră, mulțumită înțelepciunei Marelui nostru Rege Carol al II-lea, a fost îndrumată spre o redresare serioasă lăuntrică, asigurându-ne pacea internă; și putând astfel prin înțelepte acorduri, să fim în legături și colaborări de prietenie cu toți vecinii și popoarele din occident, păstrându-ne cu demnitate independența noastră și ochii ațintiți la securitatea noastră.

VICTOR MUNTEANU

Vizită regală

M. S. Regele Carol II împreună cu Marele Voevod Mihai au vizitat, zilele acestea, circul Busch, instalat în Capitală cu prilejul „Lunii Bucureștiului".

Cuvinte regale

—„Regele Carol I a crezut, ȘI BINE A CREZUT, că LIMBA ESTE DARUL CEL MAI SCUMP CE-L POATE AVEA O NAȚIUNE; limba, e asemenea unor moaște stinte, cari trebuesc păstrate cu o grije religioasă, căci ea este afirmațiunea cea mai vie a continuității, a unității și a vieții unui neam".

(M. S. Regele Carol II, în marele discurs rostit la Academia Română)

Epoca reformelor

Sub regimul nou, numai în timp de un an, s'au realizat reforma de o însemnătate atât de salutară, încât putem spune că trăim epoca marilor reforme și realizări.

Referindu-ne numai la isprăvile din sînul cabinetului însemnăm cu mândrie strălucitele înfăptuiri ale d-lui Victor Iamandi ministrul justiției. Unificarea legislativă, noua codificare civilă și comercială, extinderea cărților funcionare, încadrarea avocaților publici, reorganizarea corpului de magistrați și întinerirea cadrelor.—toate acestea, într'un timp foarte scurt, sânt realizări care caracterizează puterea de concepție și de creație a unui conducător de talia d-lui ministru Victor Iamandi.

La educația națională, d. ministru P. Andrei, abea venit în fruntea departamentului, a făcut marea reformă a învățământului primar, menită să dea roade excelente în direcția formării caracterelor.

Dacă socotim și realizările practice ale d-lui ministru M. Ralea la departamentul muncii, putem conchide, cu satisfacție, că—în epoca reformelor—exponenții Iașului și Moldovei joacă un rol de frunte, care va rămîne înscris în hronicul istoriei naționale.

DL. VICTOR IAMANDI

Edilitatea ieșană

Se înfrumusețează fațadele caselor

Dar șoferii au grijă să împroaște cu noroi zidurile

Pe zi ce trece, orașul nostru ce părea uitat de D-zeu și de oameni, începe a'și schimba aspectul.

O donanța dată de Dl. Primar al Municipiului, a fost înțeleasă și executată de o mare parte dintre proprietari, atât din centru cât și de la periferie, reparând fațadele caselor, ceia ce dă străzilor un aspect plăcut și frumos.

Este o dovadă în plus că cetățenii dau tot concursul, contribuind la înfrumusețarea orașului.

Meritul revine în primul rând edililor în fruntea cărora se află dl. General C. Ionescu din a cărui inițiativă și secondat de valoroase și distinse elemente, pătrunse de spiritul gospodăresc, s'au luat asemenea măsuri folositoare.

Față de străduințele arătate mai sus, există totuși un număr restrâns de oameni — foarte restrâns—cari nu înțeleg sau nu vor să înțeleagă măsurile luate de Primărie și executate de proprietari. Aceștia sunt șoferii conducători de automobile (cu foarte puține excepții).

Ce folos că se repară și se vopsesc pereții fațadelor, când șoferii nu vor să țină samă de nimic și pe timp de ploae, gonesc în nebunia vitezei, stropind cu noroi pereții și trecătorii!

Se poate vedea de-a-lungul străzilor Cuza-Vodă și Elena Doamna că pereții sunt permanent murdăriți; nu mai vorbesc de străzile periferice unde șoferii își fac o plăcere parcă, de a mări viteza, împroșcând cu noroi peste tot.

Dacă se mai întâmplă că strada nu e încă reparată și are gropi sau nu are scurgere suficientă (cum e de exemplu str. Ciurchi), închipuiți-vă și D-voastră cum se prezintă pereții fațadelor, numai după trecerea pe timp de ploae a unui automobil, al cărui șofer bine-voește a conduce cu 60 Km. viteză.

Și atunci se pune întrebarea, în ce situație se găsește proprietarul care a cheltuit câte-va sute sau mii de lei cu reparatul, pentru ca dimineață să găsească pereții împroșcați cu noroi?

Oare acest om va mai risca și a doua oară să-și curețe fațada? Cred că nu.

Există la Iași o școală de șoferi și nu știu dacă în programul analitic al acestei școli se află trecută și educația șoferilor cari, pe lângă cunoașterea tuturor chestiunii lor tecnice și de conducere a unui automobil, trebue să mai aibă oarecare educație socială și o doză de bun simț.

Nu vizez prin acest articol de cât numai pe acei șoferi care confundă străzile orașului cu șosele din câmp liber unde viteza excesivă nu-i de cât pe riscul celui ce conduce.

Ca primă măsură, ar necesita refacerea străzilor mai frequentate cu reglementarea circulației, să intensifice supravegherea și în caz de abateri să dreseze procese-verbale de dare în judecată a celor ce nu vor să înțeleagă.

Până în prezent nu am cîtit nicăiri nici o condamnare a vreunui șofer pentru depășire de viteză sau pentru că a stropit cu noroi pereții și trecătorii.

GH. AMANCI

Din toată lumea

In memoria lui N. A. Bogdan

La biserica Sf. Teodor, s'a oficiat Sâmbătă parastasul de 40 zile de la moartea literatului și istoriografului N. A. Bogdan.

In predica sa, părintele Petrovanu, distinsul profesor, a amintit în cuvinte impresionante, despre viața și opera regretatului.

Colaborare interesantă

Toate cercurile cinefile se pasionează de colaborarea anunțată între Walt Disney, părintele minunatelor desene animate și Leopold Stokowsky celebrul dirijor.

Genial desenului animat și cel al muzicei nu pot să reușească să dea decât un film care să încreacă tot ce s'a proiectat până acum pe ecran.

Este probabil că muzica ce se va întrebuința în acest film va cuprinde bucăți din Dukas, Strawinsky, Tchaikowski, Schubert, Bach și Beethowen.

Stofă pentru armata engleză

Fabricile de țesut din Yorkshire sunt pe punctul de a confecționa 4828 km. de stofă kaki, atâta cât ar fi suficientă pentru a lega Parisul de New-York. Cu acestea vor fi îmbrăcate două armate engleze de 200.000 oameni fiecare. Prețul ajunge la aproape 100 milioane lei.

Cinsprezece milioane de metri de stofă vor fi fabricați pentru întreaga armată de uscat engleză.

Metropolitan la Viena

Pe străzile Vienei, întâi la Praterstern și la Stefansplatz, se văd acum sonde la lucru. Se cercetează subsolul, pentru a se fixa traseul viitorului metropolitan.

Pe cât de vechi este planurile lui, pentru orașul Viena, cu traficul său supraîncărcat, de tramvaie și autobuze, pe atât de grea este stabilirea traseului, mai ales în centrul orașului, unde sunt multe dărâmături acoperite, fundamente de case vechi pe care s'au ridicat altele noui, ruine romane, fântâni, pivnițe (Viena, ca oraș al podgoriilor, avea pivnițe adânci de câte 4—5 etaje), și catacombe, care nu sunt indicate nici în planurile vechi ale orașului și care formează necunoscutele construirii metroului. Este posibil ca sondagiile să aducă și unele surprize și descoperiri.

Dragostea pentru un câne

Scena londoneză pierde pe una din cele mai mari actrițe pe care le-a văzut vreodată teatrul englez—iar ea renunță la un onorariu foarte mare, pentru un pechinez.

D-na Patrick Campbell a hotărât să trăiască de acum înainte la Paris — ne spune un ziar francez — „pentru a se simti mai puțin departe de Anglia", fiindcă legea engleză o obligă, ca timp de șase luni s'o pună câinele în carantină.

„Să părăsesc pe „Moonbeau" atâta timp, ar fi să-l condamn la moarte".

„Mi-e mai ușor să renunț la bucuria de a juca pe o scenă engleză, a spus această mare prietenă a animalelor, de cât să-mi sacrific câinele".

O femee vrednică

D-na Joséphine Rissard, în etate de 30 ani, locuitoare a unui sat de lângă Nancy a dat naștere unui copil, la un an după căsătorie. A început apoi să dea naștere la câte o pereche de prunci în fiecare an. Astfel, în trei ani, și-au făcut apariția, 6 mici Rissard. Și cu primul născut, șapte. Iar cu cei doi gemeni născuți la începutul acestei săptămâni, totalul se urcă la nouă, cu un număr de opt gemeni în patru ani.

Citiți în Pag. 4-a Ultima Oră

La Trianon

Expoziția Dubinovsky

Ieșenii care se duc la cinema Trianon, în hollul clădirii trec printre câteva sculpturi așezate modest pe piedestale.

E o expoziție, sau mai degrabă o demonstrație de artă, a sculptorului Dubinovsky din Bălți.

Sunt câteva lucrări ce ne lasă să întrevedem posibilitățile de viitor ale lui Dubinovsky.

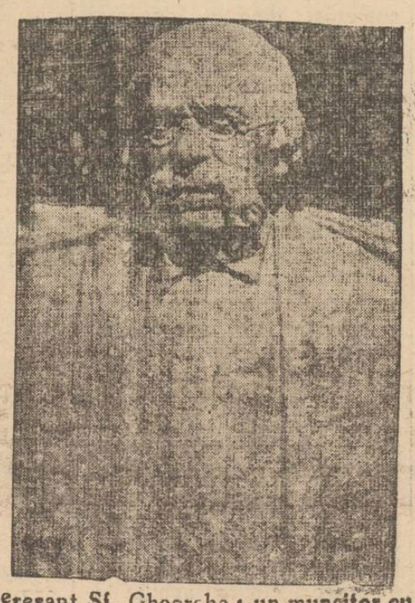

Un Ibrăileanu eteric; Stere masiv și aspru în atitudine; Philippide meticulos și cioplit de cutele vârstei (înfățișat în clișeu).

Apoi un minunat grup „Pietas"; un interesant Sf. Gheorghe; un muncitor cu vigoare în atitudine: etc.

Dubinovsky e un artist în adevăratul sens al cuvântului, iar expoziția sa un pas hotărât spre consacrare. AL.

Scrisori din Paris

Franța încearcă să rezolve problema șomajului

creind „Centre de reeducațiune profesională"

Dureroasa problemă a șomajului—plaga modernă a omenirei—preocupă de multă vreme pe cârmuitorii francezi care au sarcina de a eimina acest flagel social. Timp de ani de zile însă circumstanțele au fost potrivnice sforțărilor celor mai ingenioase. Nu numai că numărul șomerilor nu era de loc în descreștere, dar lua proporții din ce în ce mai îngrijitoare în anumite regiuni. Cohorta nenorociților, ce au învățat un meșteșug, văzându-se redușî la o trândăvie forțată în fața porților de uzină închise, devenea prada descurajărei celei mai cumplite cu toate consecințele ei nefaste.

Cum se pune problema șomajului în această țară și prin ce mijloace ar fi putut fi soluționată? De o parte o massă impresionantă de fără-de-lucru; iar de cealaltă, industrii care suprasaturate de lucrători simpli aveau nevoe poate numai de specialiști.

Soluția ar fi fost de sigur la îndemână, dacă în toate ramurile economiei naționale franceze, ar fi existat posibilitatea de a găsi de lucru.

In prezent, chiar câmpul așa-zișilor lucrători specializați s'a restrâns considerabil, rămând deschis brațelor de muncă numai uzinele ce lucrează pentru apărarea națională, adică cele aparținând industriei metalurgice.

Pentru a remedia situația s'a venit la ideia de a crea „centre de reeducațiune profesională" care permit a îndruma spre aceste industrii prospere pe toți cei fără de lucru.

Inițiativa a fost luată de d. Philipe Serre fost subsecretar de Stat al mânei—de lucru; dar la acea epocă—ca și aiurea în asemenea cazuri—lipseau fondurile necesare realizărei proectului. Căci „reeducațiunea" nu este o întreprindere eftenă. Unui lucrător dibaci din breasla tâmplăriei sau a cofetăriei îi trebuesc 3—6 luni de ucenicie spre a fi transformat în turnător, nituitor sau ajustor.

— Dacă se ține seama că o asemenea transformare de meserie necesită o cheltuială de 5—6000 franci de persoană fără a mai menționa echipamentul centrelor de reclasare sau salariul monitorilor, și mai considerând că nici o sumă nu a fost prevăzută în buget pentru o operă atât de socială, este lesne de înțeles activitatea restrânsă desfășurată în această direcțiune, până acum în urmă.

Ministrul muncei, dl. Pomaret, pătruns de importanța actuală a centrelor de reeducațiune, a obținut în momentul luărei de decrete-legi din Noembrie trecut, un credit excepțional de 14 milioane franci.

Grație acestei sume s'a pu-

(Continuare în pagina 2-a)

DISCUȚII

Relativ la continuitatea Românilor

în Dacia traiană

Mi-a fost dat de multe ori să aud, cum unii intelectuali, căutând să facă ostentație de știința lor, încercau să deplaseze întreaga populație din Dacia cucerită de Traian, la sudul Dunărei, și să o aducă înapoi la diferite date, care variau, după interlocutor! Am crezut de multe ori că unii din acești domni, o fac aceasta dintr'un spirit de contrazicere, caracteristic unor oameni, sau abordează chestiunea atuncea când au de față un pretins cercetător istoric pentru a-i verifica cunoștințele. Din parte-mi de câteorl am fost pus în această situație, am răspuns cum trebuește și cei care înclinau să creadă deplasarea întregei populațiuni daco-romane la sudul Dunării, cred că nu o vor mai face.

Astăzi mă văd silit să răspund unui articol scris de d-l prof. G. Pascu, în „Universul" cu No. 144, din 29 Mai 1939.

D-sa între altele definește teritoriul de formare a poporului român, care ar fi „regatul sîrbesc (dinainte de 1914) începând dela Drina, granița de vest a acestui regat, *provincia turcească Kosova*, până la Skopje (Nakûb) inclusiv Bulgaria de sud-vest, Bulgaria între Dunăre și Balcani, Dobrogea, Oltenia, partea Munteniei și Moldovei de lângă Dunăre, partea Basarabiei de lângă Dunăre și Marea Neagră, până la Cetatea Albă, Ardealul, Banatul și *provincia austriacă Sirmium*[1]). Până aici am putea fi de acord, deși granițele acestui teritoriu de formare astăzi sunt contestate în parte.

Insă celace ne arată o totală necunoaștere a istoriei, și o dorință de originalitate nebănuită, spre a atrage atenția lumei, este următoarea afirmație: „*De la această dată*

1) Sublinierile sunt ale noastre.

(Continuare în pagina 2-a)

TESTA

La dureri de cap, dinți

TEMPO 7 MAGAZIN

O lovitură în publicitatea românească

3 LEI — Cea mai completă revistă săptămânală.

Apare în fiecare săptămână.

32 - 36 - 40 pagini.

DOCTOR
ALEXANDRU LAMBESCU
Adm. Agregat Universitar
MEDIC PRIMAR
Chirurgie generală și Tuberculoză osoasă
Consultă și operează în
Sanatoriul Mangalia

Institut de electro-radiologie medicală
Doctor
Gh. Costin
Specializat la Paris și Viena
Medic la disp. p. Profilaxia tuberculozei și Asig. Sociale Iași
Consult. medicale, radioscopii, radiografii, plămâni, inimă, stomac, ficat, rinichi, oase etc.
CONSULT 3—5 p. m.
S'a mutat în str. Vovidenie No. 12 Telefon 1372

Dr. R. DAMSKER
Medic de Spital
BOLI INTERNE
plămâni, inimă, rinichi
Str. Ghica Vodă No. 32

Doctor
Solomon Manole
Medic de Spital
BOLI DE FEMEI
MAMOȘ, CHIRURGIE
Cons. 2½—7 p. m.
Str. Mârzescu No. 7
Telefon 2230

DOCTOR
Elena Preda Derevici
Medic asistent al Spitalului Socola
Boale nervoase și ale glandelor cu secrețiuni interne
Analize hormonale. — Diagnosticul biologic alsarcinei — Tratamentul sifilisului nervos
Iași, str. Vasile Conta 32
Cons. 4—6 p. m.

Dr. M. Avram
Medic de Spital
Consult. 3—7 p. m.
str. I. C. Brătianu 120
Consultă și operează
Boli Chirurgicale, Boli de femei, Mamoș

DOCTOR
I. Bernáth
Specializat la Viena în
Boli interne
BOLI de COPII și SUGARI
Tratament și diagnostic cu raze electrice
RAZE ULTRA - VIOLETE
Raze Farad și Galwan
Iași Șos. Arcu 2
lângă Farmacia Irofte
Cons. 9-10 dim. și 3-6. p. m.

DOCTOR
Iosif Goldenberg
medic de spital
Specialist în:
BOLI DE PIELE
SIFILIS-VENERICE
str. Palat No. 2
Cons. 8-11 a. m. 3-8 p. m.
Telefon 1256

Azi la Sidoli
Paradisul - furat
Al doilea film
BOOLLO
Jurnalul „Paramount"

WAGONS-LITS // COOK
Agenția Iași,
Piața Unirii 1
și-a mutat birourile în Str. Lăpușneanu 47, cu începere de la 10 Mai 1939.

Dr. Adrian Ștefănescu
Medic de Spital
Consultă pentru:
Boli interne și nervoase
METABOLISM BAZAL
Consult 4—6 p. m.
Str. Tăutu No. 2
Telefon 2269

Dr. Stere Ștefăniu
Medic de Spital și al Casei Asig. Sociale
Boli și operațiuni de nas, gât și urechi
S'A MUTAT
în Str. A. D. XENOPOL 1
(Casele Farm. Adace), Piața Sft. Spiridon etaj I
Cons. 3—6 d. a.
Telefon 1102

DOCTOR
Alex. Moruzi
Profesor Universitar
Medic Primar Director
Cons. zilnic 4—6 p. m.
Chirurgie generală
Chirurgie nervoasă
Str. Păcurari No. 5
(deasupra farmaciei Căpățînă)

Dr. H. I. HERȘCU
consultă
BOLI INTERNE
Diagnostic cu Raze X (Röntgen)
pentru bolile de plămâni, stomac, intestine
Cons. 10-12 și 3-7 p. m.
C. Negri 51 Tel. 1945

De vânzare
casă gospodărească, solidă, 4 odăi, bucătărie, cămări, pivniță, apă, lumină electrică etc.
Poziție centrală lângă tramvai și Hală. Preț foarte avantajos. A se adresa la ziar.

VINURI ABSOLUT NATURALE
vechi și noi, eftine și higienic servite
cumpărați numai dela depozitul nou înființat în str. Prof. A. C. Cuza 27 (fost Arcu) casele Teitler, palatul poștei vechi.
Dacă nu vă puteți deplasa, telefonați la Cinema Sidoli telefon 2059, — și veți avea urgent la domiciliu Dvs. vinul dorit.

Circumscripția electorală a Ținutului Prut

Biroul electoral de pe lângă Curtea de Apel din Iași

Convocarea alegătorilor pentru alegerea Senatorilor

Conform I. D. Regal No. 1924 din 10 Mai 1939, publicat în Monitorul Oficial Nr. 107 din 1o Mai 1939, urmând a se efectua alegerile pentru *Senat* ce vor avea loc *în ziua de 2 Iunie 1939*.

Noi, primul președinte al Curții de Apel Iași, și președinte al Biroului Electoral al Circumscripției Electorale din Ținutul Prut, asistat de Primul Grefier al acestei Curți.

Având în vedere art. 11, 29 și 46 din legea electorală promulgată prin I. D. Regal Nr. 1923 din 9 Mai 1939, publicată în Monitorul Oficial Nr. 1o6 bis, din 9 Mai 1939.

Înștiințăm pe toți alegătorii din Corpul Electoral al Ținutului Prut care au dreptul de a vota la Senat, conform listelor definitive întocmite la Tribunalele din acest Ținut, verificate și confirmate de noi, că pe întreaga circumscripție a Ținutului Prut, funcționează o singură secție de votare cu sediul la Palatul de Justiție din Iași, în sala de ședință a Tribunalului Iași, secțiunea III-a.

Alegătorii care nu domiciliază în Iași, și care urmează a se deplasa la sediul secției de votare mai sus arătat, sunt înștiințați să se prezinte la Tribunalele la care s'au înscris în listele electorale, spre a li se elibera certificate prin care să se constate calitatea lor de alegător pentru Senat, în baza cărora vor putea călători gratuit pe C.F.R.

Alegerea va dura o singură zi; ea va începe în ziua de Vineri 2 Iunie 1939, ora 8 dimineața, și va continua până ce toți alegerii prezenți vor vota, fără însă a trece peste ora 8 din dimineața zilei de 3 Iunie 1939.

Se pun în vedere dispozițiunile art. 54, 61 și 63 din legea electorală în cuprinderea următoare:

Art. 54. Acei care vor intra cu arme în sala de alegeri, sau acei care au turburat operațiunile electorale, se vor pedepsi cu închisoarea dela 15 zile la o lună și amendă dela 500 la 2000 lei.

Art. 61. Oricine răspândește publicațiuni, afișe sau face propagandă orală interzise prin prezenta lege, se vor pedepsi cu amenda dela 1000 până la 2000 lei.

Art. 63. Votul este obligator. Alegătorii care nu-și vor exercita fără temei legitim dreptul de vot, se vor pedepsi cu amendă civilă de 1000 lei, de președintele secției de votare, prin chiar procesul-verbal dresat de el pentru constatarea încheerei operațiunilor.

Biroul Electoral
al Ținutului Prut
Prim Președinte al Curții
de Apel Iași
CONST. G. LUPU
Prim-grefier, C. SBIERA

Controlul fiscal la produsele alcoolice

Direcția generală M. A. T., a comunicat administrației financiare, că în ultimul timp, s'a observat că în regiunile de podgorii și mai ales acolo unde sunt fabrici de spirt din vin și distilerii de categoria I care prelucrează ca materie primă vinul,— s'ar comite fraude din neglijența sau din complicitatea organelor de control.

Direcția generală M. A. T., a dat dispoziții a se lua intense măsuri și a se face cercetări de felul cum sunt eliberate biletele de liberă circulație și dacă agentul respectiv s'a convins de conținutul vasului.

Deasemenea se va verifică dacă agenții de control asistă la recepționarea transporturilor de vin atunci când sunt introduse în depozite.

In baza acestor dispoziții, s'au luat măsuri să se facă descinderi la depozitele de vinuri, la fabricile de spirt, la distilerii etc.

Franța încearcă să rezolve problema șomajului

(Continuarea din pagina 1-a)

tut da nu numai o extensiune considerabilă timidelor încercări existente ca cele ale Confederațiunei generale a Muncei, dar creia noi organizme de reeducațiune.

Astăzi există în Franța 16 centre instalate în diverse orașe, din care două mai importante la Paris.

Cel din avenue Philipe-Auguste, ce am avut ocazia de a vizita, nu se mărginește numai în a „reclasa" în fiecare an 1500—2000 lucrători, dar are menirea de a forma numeroși monitori, devenind astfel o adevărată Școală normală a reeducațiunei profesionale. Acest centru model, cum și celelalte, se străduesc înainte de toate de a satisface cerințele fabricelor lucrând pentru apărarea națională, în chestiunea de plasare a mânei de lucru. Ministrul muncei a avut însă grija de a reeduca lucrătorii nu numai în vederea efectivelor uzinelor de război. Va veni desigur timpul când economia națională își va regăsi echilibrul în această țară și toate meseriile vor fi din nou în plin randament. Se vor retrăi timpuri normale când extensiunea aproape monstruoasă a unei ramuri industriale, indispensabilă astă-zi, nu-și va mai arunca umbra ucigătoare asupra tuturor celorlalte, In această previziune, ministrul Muncei a decis reeducarea șomerilor și pentru meserii care n'au decât un raport îndepărtat sau aproape inexistent cu apărarea națională.

Conform regiunilor industriale — Franța prezintă atâta diversitate, — șomerii se familiarizează cu carbonizarea lemnului, cu conducerea vehiculelor grele sau... cu fabricarea dantelelor etc. In această întreprindere de refacere s'a avut grija de a trata nu numai aspectul profesional al problemei, dar a învedera și partea pur socială. Adeseori se întâmplă că reclasarea să implice obligațiunea de a schimba provincia și a trăi în condițiuni cu totul diferite. Măsuri au fost luate pentru a permite fostului șomer și familiei sale să se adapteze noilor condițiuni de existență.

Au fost create anume servicii de ajutorare, pentru a facilita lucrătorilor reeducați obișnuința cu o ambianță socială necunoscută încă.

Rezultatul pactic al cestei opere se înscrie în cifre 16 centre existente de reeducațiune profesională dispunând de un credit global anual de 15 milioane de franci, permit a repune în „circuitul muncei" 4000 șomeri în fie-care an.

Dacă se consideră că activitatea reală a întreprinderei nu depășește 6 luni. Franța poate fi mândră de acest bilanț, comparativ mai ales cu celelalte țări. Așa de pildă în Anglia, unde problema șomajului, cum se știe, este mult mai gravă, se cheltuesc 176 milioane franci pentru reeducarea a 6—8000 șomeri.

De bună seamă sunt țări unde problema șomajului a fost lecuită radical, însă prin metode inaplicabile poporului care a sărbătorit zilele trecute 150 ani de la revoluția din 1789...

Paris, Mai 1939

A. MIRA

INFORMAȚII

x **D. Doctor Sebastian Pineles** asistent universitar, înapoindu-se în localitate își reia ocupațiunile în boli de copii, Röntgen diagnostic și Röntgentherapie profundă și superficială, în cabinetul d-sale din strada Cuza Vodă 20.

x Inainte de a vă cumpăra vin, treceți și gustați vinurile dela desfacerea din str. A. Cuza No. 27, casele Teitler (fostă Poșta veche).

x Pentru comenzi de BORVIZ DE BORSEC, adresați-vă reprezentantului societății, — Dl. Vasile Mândru, la cinematograful „Sidoli", telefon 2059 și la biroul de agentură și comision Mândru, tel. 1516.

x **Dr. M. Segall** *Medic de spital, consultă zilnic boli de nas, gât și urechi, în str. Cuza Vodă 83. Telefon 1767.*

UMBRELE bune cu prețuri de 40% mai eftine ca în altă parte cât și reparațiuni de tot felul obțineți LA LEON care s'a mutat în str. I. C. Brătianu 113 lângă farmacia Racovițză.

Frați Evrei!

Din nou suntem chemați a face dovada dragostei noastre către Patrie.

FRAȚI EVREI!

Fiți la înălțimea vremurilor ca întotdeauna.

La măreața operă de solidaritate națională pentru înzestrarea oștirei, dați cât mai mult și chiar peste puterile voastre.

Să facem cu toții sacrificii.

Prin forța armatei noastre contribuim la menținerea păcei și de va fi nevoie tot prin forța ei, să apărăm hotarele țării.

Frați Evrei!

Nădăjduim că veți da urmare apelului nostru.

Sacrificiul ce-l veți face este pentru apărarea țării, și pentru glorioasa noastră armată.

Comunitatea Evreilor din Iași

Odă dedicată Marelui Străjer

cu ocazia sfințirei Pavilionului Național

E freamăt lin de Primăvară,
Văpăi de soare cad din cer!
E sărbătoare—Totul cântă...
Slăvirea „Marelui Străjer"!..

In mintea noastră tuturora
Icoana lui i-atât de Sus!
Atât de limpede și Sfântă
Ca viața blândului Isus.

Străjer al plaiurilor noastre!
Deși lipsești când te cântăm!
Isvor de suflet îți trimitem
Și pentru tine ne'nchinăm!

Căci tu... mereu ne stai'nainte
Și farmeci tinerețea noastră
Și îndrăgirea noastră crește
De înțeleapta ta povață!

Azi îmbrăcat în zale mândre
Noi te zărim plutind în cer
Și-ți zicem — Sănătate!
Falnic și neîntrecut Străjer

Tu ai întors o lume 'ntreagă
Din calea negrelor cărări
Și ai clădit o lume nouă
Din visul tău, Mărit Străjer!

Și acuma, când în rugăciune
Sfințim Simbolul Străjeresc
De dragul tău țară de nume
Cântăm un cânt Dumnezeesc.

ALMA PAUL-ANDREESCU
Comandanta Stolului Lic. „St. Sava"

Coloniile A. C. F.

Asociația Creștină a Femeilor Române, organizează la Fundu-Moldovei și Pojorâte, într'o regiune de munte, în Bucovina, 2 colonii de vară de recreare și întremare, pentru eleve între 10-18 ani (la Fundu-Moldovei) și pentru studente sau tinere funcționare (la Pojorâta).

Durata coloniei e de 6 săptămâni, în 2 serii a câte 3 săptămâni (4 25 Iulie și 26 Iulie-16 August).

Coloniile funcționează în localuri spațioase și bine amenajate. Alimentația este îngrijită și se servesc 5 mese pe zi.

Colonistele se bucură de o îngrijire atentă și părintească.

Inscrierile și orice informații se primesc la sediul Asociației, în str. Buzdugan No. 3, în fiecare zi de lucru între orele 6—8 p. m.

x D. prof. Ionescu-Siseşti fost ministru al Agriculturei a fost Sâmbătă în localitate.

D-sa, însoțit de d. Mircea Bădărău președintele Camerei de Agricultură, a vizitat ferma dela Tg. Frumos.

Revizuirea trăsurilor

Se aduce la cunoștința tuturor proprietarilor de trăsuri de piață că, începând dela 1 Iunie a. c. și până la 15 Iunie a. c. urmează a se prezenta cu vehiculul în fața comisiunei de reviziuire ce va funcționa la Chestura de Poliție, conform publicației date.

Cei ce nu se vor prezenta, vor fi dați în judecată.

Informațiuni

x Ministrul agriculturei, a dat dispoziții consiliatului agricol de a pregăti lucrările pentru parcelarea moșiei Iașului dela Copou, care a intrat în proprietatea ministerului.

La rîndul său, d. Andrei, ministrul educației, a obținut ca o parcelă de 25 ha. să fie dată școalei normale „Vasile Lupu", pentru lucrări de agricultură.

x Serbarea de fine de an la școala normală „Vasile Lupu", a fost fixată pentru 25 Iunie.

x La o masă copioasă nu trebue să lipsească „Borvizul de Borsec"

Relativ la continuitatea Românilor

în Dacia traiană

(Continuarea din pagina 1-a)

377) *poporul ramân s'a desvoltat numai în peninsula balcanică"* și d-sa continuă adăugând că populația care a rămas în Dacia a dispărut în mijlocul barbarilor.

Se poate susține că o invazie,—ne referim la acea gotică,—poate face să dispară o populație așa de numeroasă? Ultimele cercetări arheologice făcute ne arată că nu numai Turnu Severin, Celeiul etc. care au continuat să fie cetăți romane după 275, ci chiar pe întreg teritoriul Olteniei, până la „Brazda lui Novac", se află urmele unor așezări romane fortificate și așezări civile, locuite continuu, și cu permanente legături cu Moesia.

Obiecția d-lui Pascu, ca și a lui Roesler, de asemenea cade, când spune că provinciile de pe malul stâng al Dunării erau despoporate de năvălirile barbare, deoarece aceiași stare de lucruri era și pe malul drept, așa încât cei de pe malul stâng al Dunării, dacă s'ar fi strămutat pe cel drept, n'ar fi avut o siguranță mai mare; ba din contra.

Afară de aceasta, întreb pe d. Pascu de ce nu s'a constatat oare de nici un istoric contemporan la sud de Dunăre aproape nici o schimbare, după trecerea a câtorva sute de mii de oameni, pe care Pârvan îi ridică la 1 milion? Această populație numeroasă trebuia să se mute în dreapta Dunării pe un teritoriu expus mai mult prădăciunilor și luptelor decât cel dela stânga.

S'au gândit oare împărații romani la o părăsire totală a Daciei și a celorlalte provincii evacuate din cauza anumitor împrejurări politice? Niciodată. Totdeauna, starea de părăsire au considerat-o ca un provizorat. Dioclețian cercetează regiunile dunărene, trecând chiar la Nord (294 și 303). In panegiricul său ni se spune că eliberează Sarmația pustiită. Sub Constantin Chlorus, ni se pomenește restabilirea dominației romane în Dacia (Dacia restituta, adică pe ambele maluri ale Dunării).

Constantin cel Mare, a construit un pod peste Dunăre, armatele lui asigură liniștea la nordul Dunării, drumurile încep a fi umblate de negustori, și valorificat din nou produsul minelor din Ardeal, deoarece la Buzău s'au găsit bare de aur, romane din jumătatea II-a a sec. IV. Urmașii lui Constantin cel Mare au căutat să păstreze ambele maluri ale Dunării.

Goții dela nordul Dunării, organizați în mici bande de prădători, neavând nimic comun cu populația romană care'și vede de treabă, sunt înfrânți de armate romane.

Ținta năvălitorilor era bogăția orașelor de a sudul Dunării și a provinciilor de miază-zi.

Acei care s'au mutat cu adevărat în massă peste Dunăre, sunt Goții.

Amintim că atunci când Goții au cerut lui Valens să fie creștinați, au cerut ca aceasta să se facă prin oameni de limba lor, ceiace ne dovedește clar, că ei locuiau între niște oameni, creștinați într'o altă limbă, cari nu pot fi decât vechii locuitori ai Daciei.

Afirmăm că în Dacia traiană s'a fixat, păstrat și desvoltat limba românească. Părăsirea oficială a Daciei nu poate fi decât hotărâtoare pentru alcătuirea limbei românești.

Se formează un graiu comun, unitar, graiul poporului, opus limbei artificiale a autorităților romane.

In vremea lui Teodosiu, ni se amintește că pe Dunărea înghețată treceau care. Flota romană patrula permanent pe Dunăre, Ni se amintește apoi că în 394 Honorius, într'o călătorie, n'a mers pe calea Dunării căci nu era sigură. Legăturile comerciale între populația dela sud și nord de Dunăre s'au restabilit. La Galați s'au descoperit monede de la Dioclețian și Arcadius La Alba de Jos de a Constantin cel Mare; în Secuime de la Valentinian II; lângă Sighișoara dela Marcian și Leon (457); La Tulgheș dela Constanțiu etc.

Ne întrebăm: cu cine se făcea aces comerț, dacă locul era pustiu? Evident că cu populație romanică rămasă aici.

Deocamdată ne oprim. Vom arăta cît de curînd d-lui Pascu că populația română din Dacia a rămas aici sub toți năvălitorii; și că atunci când la 894, (dată fixă, de unde o ia d-sa nu știm) Ungurii au pătruns în Ardeal, Românii nici nu se clintiseră; rămâseseră aici, și le-au opus rezistență, când a trebuit.

NECULAI GRIGORAȘ
drd. în litere

Iași 30 Maiu 1939

Contra Hemoroizilor
Anusol Goedecke

Comercianţii ieşeni şi înzestrarea armatei

Am relatat la timp că în urma apelului Camerei de Comerț, comercianţii ieşeni subscriu din toată inima la fondul de apărare naţională.

S'au format comisii care merg pe la magazine, centralizând obolul negustorimei.

Sumele donate sunt depuse la Banca Naţională pe numele firmei respective.

Eri şi-a început activitatea cu mult succes şi cea de a II-a comisiune, formată din d-nii Miluță Sane şi Willy Goldstein, care lucrează pe str. Cuza-Vodă.

Chiar în prima zi comisiunea a adunat 20.000 lei.

Dovadă că negustorimea ieşană ştie în orice împrejurare să-şi facă datoria.

INŞTIINŢARE

Gruparea 2-a Apărare Contra Aeronavelor pune în vedere oamenilor ce-i aparţin şi sunt cu domiciliul în Oraşul Iaşi, să se prezinte la sediul grupărei, până la 5 Iunie a.c. pentru a li se înmâna diferite ordine.

Cei ce nu se vor prezenta vor suferi rigorile C. J. M. art. 570.

Comandantul Grupărei a 2-a A. C. A.
Colonel *Dumitru Nicolau*
Şeful Biur. Mobilizărei
Maior *Gh. Rôțescu*

x Tenul iritat de vânt şi de frig se înfrumusețează repede şi admirabil întrebuinţând Crema Miraculoasă preparatul Laboratorului Dr. A. Ratianu Iaşi, str. Cuza Vodă 83.

Această minunată cremă albeşte şi catifelează pielea, distrugând petele şi coşurile depe obraz. Se trimite contra ramburs oriunde se cere.

La şcoala de îndreptare dela Copou

Ridicarea pavilionului naţional

în prezenţa d-lui ministru P. Andrei

Ieri dimineaţă s'a făcut, la şcoala de Indreptare - Copou, ridicarea pavilionului naţional, fapt care a prilejuit o zi de adevărată sărbătoare pentru această instituţie ieşană.

Această solemnitate a fost onorată cu prezenţa unei selecte asistenţe în frunte cu d-na şi d. Petre Andrei ministrul Educaţiei Naţionale. Au fost de faţă d-nii: C. Meissner membru fondator al acestei şcoli, Ioanid director de cabinet al Rezidenţiei Ţinutului Prut, prim-ajutor de primar av. Mihai Borcea, d-na principesă Margareta Gheorghe Sturza, d. prof. Ianovici comandantul Legiunii de Străjeri, av. N. Gheorghiadi, director general al Creditului Urban, prof. Martiniuc comandantul cohortei de străjeri, maior Ionescu dela Inspectoratul Premilitar, procuror general Misihănescu, av. Gh. Chiriţescu, prof. pr. Cicerone Iordăchescu, N. Gane, pr. Negoiţă directorul seminarului Veniamin Costache, inspectori şcolari Nistor, Băleanu, Bălănescu, revizor şcolar Tataru, d-ra Stoicescu directoarea şcolii Normale de Conducătoare, prof. I. Lupu directorul liceului Internat, prof. Th. Bădărău, prof. Petrovanu directorul şcolii Normale „V. Lupu", d-ra Ianovici, directoarea şcolii Normale M. Sturza, prof. C. Stamboliu, pr. Vizz, inspector general al Cultelor, pr. Roşescu, ing. Vântu, directorul şcolii de Arte şi Meserii, C. Andriescu, conf. Bejenaru, etc.

•

Serviciul divin a fost săvârşit de pr. Emil Vasiloschi, confesor străjer, dimpreună cu preoţii Ţincoca şi Grigoriu.

După ceremonialul predării pavilionului naţional, preotul Em. Vasilovschi a ţinut o cuvântare prin care a subliniat importanţa acestei zile.

In cuvinte emoţionante, d. *prof. Ilarion* directorul şcolii de Indreptare, arată realizările de până acum şi subliniază că la temelia acestei şcoli e fapta bună a marelui nostru pedagog C. Meissner şi a marei romance principesa Olga Sturza, fondatorii instituţiei. In acelaş timp anunţă că venitul anual al fondului Const. Maissner creiat acum câţiva ani, a fost acordat ca bursă pentru prima oară, elevului Bobrov Anatol orfan de războiu din Basarabia.

La urmă d. director A. Ilarion aduce mulţumiri d-lui Petre Andrei ministrul Educaţiei Naţionale, pentru distinsa onoare făcută şcolii, participând personal la această solemnitate.

Cuvântarea d-lui C. Meissner

D. Const. Meissner arată că serbarea de azi conţine două puncte de deosebită importanţă: străjeria care e un instrument educativ de cea mai înaltă valoare, şi în al doilea rând prilejul de a participa la o astfel de solemnitate cu totul deosebită faţă de celelalte şcoli. Adresându-se apoi elevului premiat Bobrov Anatol, îi urează a fi vrednic de învăţătura căpătată în această şcoală şi de premiul cu care a fost distins.

Elevul Bobrov în câteva cuvinte de profundă sinceritate, a mulţumit d-lui Meissner.

Iar d. av. N. Gheorghiadi, iniţiatorul fondului C. Meissner, a înmânat elevului premiat, un livret la cec în valoare de 12 mii lei, urându-i şi d-sa să fie bun creştin şi cinstit cetăţean.

D. conf. univ. Ianovici comandantul Legiunii de Străjeri a arătat că stolul şcolii de îndreptare s'a arătat totdeauna vrednic, fiind demn de a primi ridicarea pavilionului naţional.

Declaraţiile d-lui ministru P. Andrei

D. ministru Petre Andrei declară că ia parte cu deosebită mulţumire la această sărbătoare, cu atât mai mult cu cât se numără printre primii membrii ai societăţii pentru ocrotirea copiilor deficienţi morali.

Iar felul cum se lucrează aici şi rezultatele obţinute mă determină, spune d. ministru Andrei, să declar că această şcoală făcută după sistemul pedagogic al d-lui Meissner, e o şcoală după modelul căreia vor fi creiate toate celelalte instituţii similare din ţară.

D-sa aduce apoi mulţumiri d-lui director Ilarion şi personalului didactic al şcolii a cărui activitate o cunoaşte îndeaproape şi o apreciază.

Adresându-se apoi străjerilor, le recomandă să fie străjeri vrednici şi gata oricând la datorie pentru Ţară, Neam şi Rege.

*

După terminarea cuvântărilor, întreaga asistenţă în frunte cu d. ministru Petre Andrei, a vizitat clasele, atelierele de tâmplărie, cismărie, grădina, via, pepiniera şi capela şcolii.

La urmă s'a servit o gustare tuturor celor prezenţi, cu care prilej s'a toastat pentru M. S. Regele.

C. DAM.

Răcitoare originale
POLAR
toate mărimele şi modelele au sosit la
Radio Mercur
Str. Lăpuşneanu No. 28
Telefon 1859

UN SUCCES

Expoziţia M. Cămăruţ

Deşi numele pictorului M. Cămăruţ nu are nevoe de nici un fel de reclamă, ne facem o datorie în a semnala ieşenilor această expoziţie, care merită a fi vizitată.

In cele peste 50 de lucrări, amatorii vor găsi manifestarea unui talent în toate aspectele.

De altfel succesul obţinut până acum de expoziţia din str. Lăpuşneanu dovedeşte calitatea operilor.

Expoziţia Cămăruţ mai rămâne deschisă numai săptămâna aceasta.

In lumea ceferistă

Sărbătorirea d-lui Gh. Bulboacă

inspector conducător c. f. r.

Sâmbătă seara a avut loc la restaurantul „Regina Nopţii" dela Expoziţia Copou sărbătorirea d-lui Gh. Bulboacă inspector c. f. r., cu ocazia avansării şi a transferării la Bucureşti. Banchetul a fost prezidat de d. ing. Emil Niţescu, inspector general de control.

In asistenţă am remarcat pe d-nii: Gh. Bulboaca, ing. Ionel Ţăranu, Porăstău, ing. Em. Mitescu dir. Atelierelor c. f. r. Nicolina, ing. Neamţu, ing. Gh. Iancu, ing. Gheorghiu, dr. Gh. Ţimpoc, ing. Selescu, av. Eug. Marinescu consilier contencios c. f. r., insp. Romulus Ciugulescu, Eng. Pondichi şeful B. M. 4, insp. Dionisie Heu, d-ra Natalia Mihailescu, ing. Axinte, ing. Strat, ing. Pop. Pişcoriu sub-şeful dir. financiar c. f. r., locot-col. Cernătescu, insp. Nicolae Atanasiu şeful gării, d-na şi d. Popescu- Pârliţi, d-nele Emilia Cristea, Aglaia Manoilescu, d. Rodovici Florin, E. Ionescu şeful Biroului M. 2, ing. Ludwig Nartz C. Simonescu şeful staţie Chişinău, Panaitescu -- Paşcani, Controlor Em. Constantinescu, Ion Platou, Isac M. Vencov, N. Dumitriu, Ilie Codreanu, Ghiţă Petre--Tg. Frumos, Russu-Crasna, Şarin--Târnova, Merchi Iosif--Cireteşti, Dumitrescu--Bălţi, Cazacu N.-Bălţi Ion Moruz, Grandori Gh. Gradiuri, Marin Niculescu Ciurea, D. Trandafirescu C. Vasile David, C. Bart, Ilie Boloşan, Ion Chijer, D. Vasiiu, Gh. Enescu, Emil Săcărescu, Gh. Leanu, şef de gară, Gh. Struţeanu, şeful Magaziei Iaşi, Paul Grigoraş casier Iaşi, Nicoară Ioan şeful Biroului M 1, Linaru V., Ion Stroian, Gh. Alexandrescu, Vasile Tiron, Soroceanu, Căpt. Nicuescu, C. Radvanschi, Edochi Sabadoc, N. Cristescu, Ion Velincov-Scânteia, C. Mandi-Bârlad, Anghelescu-Iaşi, Emil Dodu-Huş, Ion Carare-Roşeşti, Octav Tiron-Vasile Lupu, Herghelegiu-Făleşti, Buzatu-Hârlău, Rozin tovschi-Paşcani, Pasat-Paşcani, Gh. Ioanid, D. Ionescu-Buhăieşti, Gh. Alexandrescu, Ion Antohi, Şt. Străchinaru, D. Holos, casier Iaşi, Ion Munteanu, T. Paraschiv, Iacob Weiningher, Vasile Hadnaghy, Alex. Brevim n, Ion Hagiac, şeful Lir. M. 5, C. Gheorghiu, Belizarie Teodorescu, E. Chirazov, Anton Ionescu, N. Diaconu, Constantin Pascaru, Cristian Ştefănescu, Emil Baaban, Dardan-Donduşani, Pâslaraşu-Drochia, Bart-Iaşi, Octav Scrba, Gh. Buda-Todiren, Gh. Vântu, H. Butnaru, Spiru Gheorghiu, Alex. Bucuciuc. I. Antonovici, Mitică Marin, D. Tălmăcescu, Mircea Tanasache, N. Constinescu, Gh. Bulhac, V. Anghelescu, Subaroschi-Iaşi, D. Bulat, Alfons Vasiliu, P. Burduiană, N. Profir, Gheorghiţă-Floreşti, Tufescu-Cristeşti, Maior Tomiţa-Iaşi, Ion Brighiu-Socola, D-na Hagiac, C. Popescu, Gh. Merlescu, C. Gheorghiu, I. Costăchescu, Găvază-Bulbasca, D. Alexandru-Băceşti, Balaban Tr.-Rediu Mare, Stângaciu, Gh'ga-Vaslui, Gh. Andreescu-Vaslui, Emil Crivăţz, Emil Ţevea-Bârlad, Al. Hofman, Petre Andriescu şi ing. Ştefănescu.

Primul a luat cuvântul d. *ing. Emil Niţescu*, dir. regionalei c. f. r. Iaşi, care a toastat pentru M. S. Regele Carol II.

D. insp. Romulus Ciugulescu în cuvinte bine simţite aduce elogii d-lui Gh. Bulboacă care în tot timpul cât a fost inspector conducător la Iaşi s'a remarcat printr'o activitate de laudă, iar în raporturile cu subalternii şi colaboratorii d-sale a fost de o înaltă ţinută de caracter.

D. av. Eugen Marinescu, consilier în contenciosul c. f. r. spune că în d. Bulboacă a văzut un slujbaş conştiincios. Urează fostului conducător al Inspecţiei c. f. r. Iaşi ca la Bucureşti să fie înconjurat de aceiaş dragoste ca şi în Capitala Moldovei.

Mai vorbesc d-nii insp. Porăstău, ing. Gh. Iancu, inginer Em, Niţescu, insp. Gheorghiu. insp. Dionisie Heul, ing. Lelescu, Puşcariu, ing. Neamţu, Octav Tiron, N. Atanasiu, Panaitescu etc., care aduc elogii d-lui Gh. Bulboacă.

Vorbitorii au urat în acelaş timp bun-venit d-lui ing. Ionel Ţaranu noul inspector conducător.

La urmă a vorbit d. Gh. Bulboacă care a mulţumit tuturor pentru caldele cuvinte ce i-au fost adresate.

Banchetul a luat sfârşit printr'o insufleţită manifestaţie de dragoste pentru d-nii Em. Niţescu, Gh. Bulboacă şi Ionel Ţaranu.

REP.

Solemnitatea dela Spitalul Paşcanu

Prăznuirea hramului Capelei

In cadrul unei înălţătoare solemnităţi, capela dela spitalul Paşcanu, proprietatea Epitropiei Sf. Spiridon şi-a serbat eri hramul.

A luat parte întreg personalul medical şi administrativ al celor două instituţii, în frunte cu d. A. M, Frimu, director general.

S'a oficiat o slujbă religioasă de către preoţii I. Solomei, Popa şi diacon Gheorghiţă, răspunsurile fiind date de corul Bisericii Sf. Spiridon.

După oficierea serviciului divin, a luat cuvântul Pr. I. Solomei care a vorbit despre ctitorii Aşezământului Sf. Spiridon şi opera înfăptuită de aceştia pe tărâmul sănătăţii publice. Apoi, diaconul Gheorghiţă a ţinut predica zilei.

A luat apoi cuvântul d. director general A. M. Frimu, care a început prin a scuza lipsa epitropilor, care, fiind legaţi de alte ocupaţiuni, regretă că nu pot participa la înălţătoarea solemnitate de astăzi.

In continuare d. Frimu arată legătura dintre religie şi ştiinţă, subliniind că sărbătoarea de astăzi este un fericit prilej de a putea premări în faţa altarului, progresele ştinţei şi de a sublinia eforturile Spiridoniei pe tărâmul asistenţei sociale, care neprecupeţind nimic, a făcut din Spitalul Cantacuzino-Paşcanu nu numai o podoabă a cartierului Tataraşi, ci a cetăţii noastre cultura e.

Mai departe d-sa elogiază personalitatea d-lui dr. C. Bar h, medicul-şef al spitalului, considerat ca un al doilea ctitor al acestei instituţii.

In încheiere, d. dir. g-ral A.M. Frimu aminteşte de ctitorii Spiridoniei, acei care şi-au jertfit averile creind marea instituţie pentru alinarea suferinţelor celor mulţi şi nevoiaşi.

•

Intreaga asistenţă a trecut apoi în cancelaria Spitalului, unde s'a servit o masă.

A toastat d. dir. g-ral A. M. Frimu pentru M. S. Regele, biserică personalul medical al instituţiei.

VIG.

Dl. rezident Traian Ionaşcu

cedează salarul pe o lună, pentru înzestrarea armatei

Dl. prof. Traian Ionaşcu a expediat ieri următoarea telegramă:

D-lui Armand Călinescu
Preşedintele Consiliului de Miniştri
Bucureşti

Pătruns de acelaşi sentiment care animă întreaga suflare românească, sunt alături de străduinţele Excelenţei Voastre, puse în slujba întărirei scumpei noastre armate.

Binevoiţi a cunoaşte că înţeleg să aduc modesta mea contribuţie la înarmarea Ţării, cedând salarul meu pe luna Iunie a. c. în acest scop, rugându-vă să binevoiţi a dispune ca acesta să fie vărsat direct la fondul respectiv.

Rezident Regal Prut
TR. IONAŞCU

Autorul unui accident de automobil

condamnat la închisoare

Curtea de Apel secţia I a judecat procesul de omor prin imprudenţă în care inculpat este comerciantul Ioan Petrescu din Şos. Naţională.

Anul trecut Ioan Petrescu, având unele treburi la Bivolari, a plecat cu maşina, luând cu el şi câţiva prieteni între cari şi victima Gheorghe Hagieff.

La Bivolari, Ioan Petrescu împreună cu prietenii săi, au tras un chef, şi fiind ameţiţi de băutură, au plecat spre Iaşi.

Maşina era condusă de Ioan Petrescu, care neavând siguranţa volanului din cauză că era puţin cu chef, face exces de viteză, iar la o cotitură, răstoarnă maşina în şanţ.

Depe urma acestui accident, Gh. Hagieff este grav rănit, şi dus la spital, unde după câteva ore încetează din viaţă.

Inculpatul Ioan Petrescu este dat în judecată şi condamnat de instanţa de Apel, secţia I, la 3 luni închisoare şi 40 mii lei despăgubiri civile.

Contra acestei condamnări, Ioan Petrescu, a făcut recurs la Inalta Curte de Casaţie.

CITIŢI „OPINIA"

Informaţiuni

x D. Administrator financiar N. D. Popa a primit o telegramă prin care Direcţiunea generală a Monopolurilor prelungeşte termenul de depunerea declaraţiilor viticultorilor în vederea impunerii pe taxa de hectar de vie, până la 15 Iunie a. c.

x Dl. Prof. D. Andrei ministrul educaţiei naţionale, a plecat aseară la Bucureşti.

x BLOCUL PENSIONARILOR — După o absenţă de 4 săptămâni, pentru restabilirea sănătăţii, d. Victor Munteanu s'a înapoiat în Iaşi şi a reluat conducerea Blocului pentru publici.

Membrii comitetului sînt convocaţi pentru astăzi Marţi la ora 5 după amiază şi sînt rugaţi a veni în număr cît mai mare, deoarece sînt de luat hotărîri importante.

x Serviciul Social al judeţului şi oraşului Iaşi, Căminul Cultural-Judeţean „*Unirea*" al Fundaţiei Culturale Regale „Principele Carol", îşi are sediul în str. Ştefan cel Mare No. 13 etaj.

Se aduce la cunoştinţa celor interesaţi că, orele de serviciu sunt: 8-12 şi 16-19 în zilele de lucru.

Ca să fii voinic şi tare
N'ai nevoe nici de mare,
nici de munte
Căci Vinul Dr. Beceanu
E întăritor de frunte.
Depozit: Farmacia Dr. Beceanu
Piaţa Halei Iaşi

Congresul de radiologie

Ziua II-a şi a III-a

Eri după amiază au continuat desbaterile congresului de radiologie în aula facultăţii de ştiinţe.

Au susţinut rapoarte d-nii: Docent dr. Bistriceanu, care a tratat: Sonoterapia electrică în practica medicală; conf. dr. E. Lăzeanu care a tratat: Radiokimografia şi afecţiunile ei în afecţiunile cardio vasculare; conf. dr. Jovin, care a tratat: Radiodiagnosticul în tumorile osoase maligne.

Au făcut comunicări d-nii: dr. Simeon M. Ciomag, dr. Mihail Dobrescu, care a arătat importanţa aparatelor ultra-scurte româneşti „Dobion" dr. Mihail Eliescu, dr. O. Meller, dr. Boiangiu, dr. Ion Popp, dr. Fiamboti, dr. Dabija dr. Alexandrescu, dr. N. Vernale etc.

Importante comunicări au făcut d. prof. dr. Em. Radu şi dr. Gh. Costin, care au arătat importanţa roentgentherapiei în amigdalite şi în rinofimă; d. prof. dr. Em. Radu şi dr. Samoil Ackerman expunând rolul stereo microfotografiei; prof. dr. Radu şi d-ra Alice Volanski, au expus peritonita frustă la copii şi domnii d-ri Ackerman şi C. Grigoriu care au expus ultimele noutăţi, tomografia pulmonară, şi dr. Dem. O. Vasiliu, medic primar de boli nervoase din Bucureşti.

Aseară a avut loc un banchet, iar astăzi dimineaţă au continuat lucrările congresului.

Au susţinut importante rapoarte d-nii: prof. dr. Radu, dr. G. Andriescu şi dr. Gh. Costin care au tratat, Radioterapia funcţională; şi d-nii d-ri Marius Hangănut, şi Tiberiu Spârchez.

Dezbaterile continuă.

x ARESTARE — Din Bucureşti anunţă că fostul deputat Ştefan Mihaiescu a fost arestat şi i s'a fixat domiciliu forţat pe timp de 6 luni, la Mercurea-Ciucului, deoarece făcea propagandă pentru abţinerea dela alegeri.

PIERDUT

ieri în trenul Paşcani-Iaşi de ora 18, o servietă conţinând livretul militar pe numele Moise Moise contig. 1927 şi cărţuliile dela Asig. Sociale dela 1927 până astăzi şi 1500 lei numerar. De asemenea buletinul populaţiei pe numele Frima Moise.

Rog găsitorul să-şi oprească banii şi să-mi trimeată actele pe adresa

MOISE MOISE
Lespezi jud. Baia

Contrar le declar nule şi fără valoare în mâinile oricui s'ar găsi.

PIERDUT la concertul Cristina Stavrache un cordon de mătasă imprimat.

Găsitorul este rugat a-l aduce la ziar pentru A. C.

PIERDUT Bonul de rechiziţie No. 1556811 de lei 4560 a C. 4 A. emis de Prefectura Judeţului Iaşi pentru un camion.

Inginer Ioan Mihail Rameder

DE VÂNZARE imobilul din str. Apeduc 23, cu tot confortul, Aproape de Piaţa Halei şi centru, având grădină cu pomi fructiferi şi flori.

Condiţiuni favorabile.

DE VÂNZARE casă de raport 4 apartamente. Preţ avantajos. A se adresa proprietar în curte. Ghica Vodă Nr. 13.

DE VÂNZARE o casă compusă din 2 odăi, bucătărie, lumină electrică, sobe teracotă în str. Săvescu şi alta din 7 odăi cu ieşirea spre str. Albineţ. A se adresa la d. Matei Mihail str. Săvescu No. 34.

Vând avantajos
teren 700 m. p. în staţiunea climaterică Bugaz (Cetatea-Albă) In plin centru, vis-a-vis de grădina publică. 20 m. de plajă, 100 m. de gară. *Minunat p. Sanatoriu, dispensar, hotel restaurant, vilă etc.*
Adresa: Av. C. Gheorghiu, Ralet 2

Crema de lăcrămioare curăţă, albeşte şi catifelează faţa.
Dep. Farmacia Dr. Beceanu
Piaţa Halei

x Laboratorul de analize medicale, chimice şi microscopice Dr. Ratianu autorizat de Min. Săn. Publice, execută analize complecte de urină, spute, secreţiuni, etc. precum şi orice analize ce interesează industria, comerţul şi higiena alimentară. Iaşi, Cuza Vodă 83.

Azi la Ahoem x
Abuz de încredere
cu DANIELLE DARRIEUX
-- şi --
GENTLEMAN DETECTIV

DOCTOR
SOLO SCHREIFEL
SPECIALIST IN
BOLI DE PIELE,
VENERICE, SIFILIS
Diagnosticul precoce al sifilisului prin examenul ultra-microscopic
DIATERMIE
Raze ultra-Violete
Consultaţii şi tratamente
7—10 dim. şi 2—9 seara
Str. Anastasie Panu 70
Peste drum de Bis. Sf. Neculai

Preţurile la SCALA
14, 10 şi 5 lei

Doctor
GR. A. DIMITRIU
Asistent Universitar
Boli de piele, sifilis, venerice
Tratamente medicale prin Raze ultra-scurte Diathermie
Consult: 2-4, 6 8 p. m.
Str. Păcurari No. 5
(Deasupra Farmaciei Căpăţână)

Amatori fotografi
Developaţi, copiaţi, măriţi la
Fotograful Z. WEISS
Piaţa Unirii
Găsiţi Rollfilme, Paklilme, Plăci Agfa, Kodac etc. cu preţurile fabricei. — Se copiază, se măreşte şi se developează gratuit la Studio Fotografic
Weiss PIAŢA UNIRII

ULTIMA ORA

COMITETUL SUPERIOR SOVIETIC

se pronunță astăzi asupra pactului tripartit

Moscova 30.— Un comunicat oficial anunță că în ședința de azi a comitetului sovietic superior, care se întrunește la ora 18.45 dl. Molotov va face un expozeu asupra politicei externe a Rusiei.

Din unele cercuri se afirmă că dl. Potemkin va face o expunere asupra pactului tripartit.

Comitetul superior va avea de dat aproborea sa politicei externe a U. R. S. S.-ului.

Dl. Maiski s'a înapoiet la Londra

Londra 30.— Di. Maiski, ambasadorul Rusiei la Londra s' reîntors eri în capitala Angliei.

D-sa a avut aseară o intrevedere cu lordul Halifax.

Astăzi dl. Maischi se va duce la Foreign-Office, pentru a comunica răspunsul guvernului său la propunerile engleze.

Dl. Maischi a primit o comunicare din partea d-lui Molotov.

Dezmințirea acordului militar ruso-turc

Moscova 30.—Agenția Tass comunică:

Revista engleză „News Review" afirmă în numărul său din 18 Mai că un acord militar ruso-turc ar fi fost semnat acum o săptămână.

Agenția Tass este în măsură să declare că această informație nu corespunde realității, căci nici un acord militar între U. R. S. S. și Turcia nu a existat vreodată și nu există nici în acest moment.

Discuții italo-engleze

Roma 30. — Ambasadorul Angliei la Roma a fost eri la Palatul Venezzia, unde a fost primit într'o lungă audiență de dl. Mussolini.

Cercurile politice nu dau nici un fel de informație asupra acestei audiențe.

Se crede că Ducele s'a interesat de bazele acordului

x La o masă copioasă nu trebue să lipsească „Borvizul de Borsec".

Incident la frontiera franco-spaniolă

Paris 30.—Din Perlignan se anunță că un incident serios s'a produs la frontiera franco-spaniolă.

Un grup de carabinieri spanioli au intrat pe teritoriul francez și au atacat doi ciobani.

Unul a fost omorât, iar celălalt rănit grav.

Ciobanii au fost omorâți pentrucă acum câteva zile au adăpostit un refugiat spaniol.

Cu toate încercările paznicilor de a-l reține, refugiatul a trecut frontiera în Spania.

Dela el au aflat grănicerii cine l'a adăpostit și apoi s'au răzbunat. Autoritățile au deschis o anchetă spre a stabili precis cum s'au petrecut lucrurile.

Rezultatul alegerilor din Ungaria

Budapesta 30.—Până aseară au fost centralizate rezultatele din peste 60 de circumscripții, de la alegerile generale.

Au luat guvernamentalii 73 mandate, partidul creștin 6, Săgetătorii 11, creștinii socialiștii 1 și 3 în balotaj.

Totalizarea continuă, astfel că astăzi se va cunoaște rezultatul definitiv.

EX-REGELE ZOGU

se stabilește în Anglia

Londra 30. — Autoritățile engleze au primit o cerere din partea fostului rege Zogu al Albaniei, care cere permisiunea de a se stabili în Anglia, împreună cu ex-regina Geraldina și o parte din suită.

Fostul rege este așteptat să sosească la Londra peste 3 săptămâni.

Până atunci i se va amenaja o locuință în apropierea Lorenei.

Cazul curios al unui evadat

București 30.—In cartierul Băneasa a fost găsit în nesimțire un om legat cu lanțuri la mâini și la picioare.

S'a stabilit că el se numește Beniamin Halpen, originar din Gura-Humorului.

Individul a declarat că a suferit un atac de amnezie și nu-și aduce aminte de unde a plecat.

S'au trimis circulare la toate penitenciarele din țară, spre a se afla de unde a evadat.

Succesul standului laboratorului „Atom" la congresul radiologic

Cu ocazia celui de al treilea congres de radiologie, în sala pașilor pierduți a Universității Mihăilene a fost amenajată o frumoasă expoziție cu aparaturi speciale de radiologie.

Printre standurile diferitelor mari firme cu renume mondial, s'a distins în special acela al firmei „ATOM" din localitate.

Standul „Atom"-ului, bogat și atractiv, a fost amenajat de d. ing. Niki Racovitza și d. Dr. Germanschi șeful propagandei la această mare intreprindere.

Un bogat asortiment de eșantioane de preparate radioscopine, cuprinde acest stand; radioscopina făcută după formula d-lui d. prof. Emil Radu, deasemenea ghiocalul, cunoscut tuturor specialiștilor radiologi.

Nu lipsește nici apa de Breazu care face parte tot din patrimoniul laboratorului „Atom".

In încheiere trebue remarcată frumoasa impresie ce a produs congresiștilor prezența acestui stand, care expune produsele unei firme ieșene, cu renume în străinătate.

Știri polițienești

O femeie naște un monstru

Femeia Margareta Dobrea din Șoseaua Nicolina 161, fiind gravidă și apucată de chinurile facerii a fost transportată cu o căruță la spital. Pe drum ea a născut un copil de sex femenin, monstru.

După două ore monstrul a sucombat.

Femeia a fost transportată la spital.

*

Arestarea unui individ urmărit pentru crimă. — O importantă captură s'a făcut de către biroul judiciar, condus de d. Căpriță.

D. Căpriță a primit acum câteva zile o informație că în localitate s'ar afla un individ periculos, care nu-i străin de o crimă comisă acum un an și jumătate în orașul Bălți.

D. Căpriță a delegat pe d. Ion Botez cu verificarea informației.

In str. Elena Doamna 33, a fost găsit individul precizat în denunț. El se numește Sfinarciuc Matei zis Cușnir, originar din com. Grinăuți jud. Soroca.

Acesta a trăit în concubinaj cu cunoscuta proxenetă Vasilița Apostol, conducătoarea unui bordel din Bălți str. Cuza Vodă 20 care acum se află în pușcărie.

Acum un an și jumătate a fost asasinat și jefuit un invalid de războiu care a venit să petreacă în casa condusă de Vasilița Apostol.

Cercetările interprinse de poliția din Bălți au stabilit vinovăția Vasiliței Apostol, care a indicat ca complice pe concubinul ei Sfinarciuc Matei. Dar acesta a dispărut.

La cercetările interprinse de d. Căpriță s'a aflat că Sfinaciuc are de ispășit un mandat de arestare de 9 luni închisoare.

Sub o pază puternică Sfinarciuc a fost înaintat poliției din Bălți.

*

Găsită în nesimțire.—A fost găsită în nesimțire în grădina publică din str. Eternității 64, în dreptul școalei C. Negri, o femeie din Voinești.

A fost înaintată în stare gravă la Spitalul „Sf. Spiridon"

*

Furturi.—Un îndrăzneț furt s'a comis la d. Dumitru Carabulea funcționar la Administrația Financiară.

In lipsa acestuia de acasă i s'a spart ușa și s'a furat suma de 6000 lei și lucruri casnice în valoare de 3000 lei.

— Hoți necunoscuți au furat păsări din curtea d-lui Mazilu Neculai din str. Tudor Vladimirescu 8, precum și de la d-na Ana Matache din Șoseaua Nicolina.

— De asemenea s'a comis un furt la Școala Junimea No. 2, de unde s'au luat lucruri în valoare de 5000 lei.

*

Accident.—A fost internat la spitalul „Sf. Spiridon" Teodor Costăchescu.

Acesta conducând un docar la Podu Iloae, la un moment dat calul s'a speriat și a luat-o la fugă răsturnând docarul. Teodor Costăchescu a fost grav rănit.

x La boli de ficat și rinichi, BORVIZUL DE BORSEC ușurează mult.

Scopul vizitei d-lui Goebbels în Danzig

Opinia cercurilor poloneze

Varșovia 30.—Corespondentul Agenției Havas transmite:

Ziarele polone anunță din Danzig că autoritățile Orașului Liber au arestat 32 de „scrutatori ai Bibliei", sectă interzisă pe teritoriul Danzigului. Cei arestați au fost condamnați la închisoare între 6 săptămâni și 3 ani, „pentru activitate anti-național-socialistă".

Ziarul „Goniek Warszawski" declară că d-rul Goebbels, ministrul Propagandei Reichului, ar fi așteptat pentru ziua de 7 Iunie să sosească la Danzig, unde ar urma să asiste la serbările sportive organizate de partidul național-socialist din Orașul Liber.

Pe de altă parte, se anunță că Gauleiterul Forster și dr. Greiser președintele Senatului din Danzig, au plecat în Prusia Orientală, unde vor petrece sărbătorile Rusaliilor.

*

Cercurile poloneze comentând anunțata vizită a ministrului propagandei germane, arată că această călătorie are o anumită semnificație.

Ea face parte din programul Reichului cu privire la orașul liber.

După eșuarea planurilor militare de ocupare a Danzigului, Reichul a concepu o nouă politică pentru a-și ajunge scopul.

In acest sens s'au dat instrucțiuni și dl. Foester șeful național socialiștilor din Danzig.

Acum d. Goebbels va face un control al activității agenților germane.

Autoritățile poloneze recomandă precauție cetățenilor din Danzig.

Iar opinia publică urmărește cu atenție tot ce se petrece în orașul liber.

Prutul s'a revărsat la Cernăuți

Cernăuți 30—Din cauza ultimelor ploi, apele Prutului au revărsat în mai multe locuri.

In comunele Nămăești și Covalina au fost inundate terenurile de cultură.

De asemenea au fost inundate strandurile de la marginea Cernăuțiului și fabrica de cherestea Goetz.

Adeverințe de identitate

pentru alegători și alegătoare

La Primăria locală s'a primit azi dimineață o adresă din partea ministerului de interne, prin cari se arată că deoarece la apropiatele alegeri parlamentare sunt mulți alegătore—și în special femei, cari nu posedă actele de identitate cerute de art. 35 din lege, ministerul a hotărât să se vină în ajutorul acestor categorii.

In consecință, primăriile vor elibera adeverințe de identitate, pe formulare netimbrate, la cererea verbală a celor în cauză.

Aceste adeverințe vor purta mențiunea că sunt date special pentru alegerile de la 1 și 2 Iunie.

S'a adus și la cunoștința magistraților care vor prezida comisiile electorale, să ia în seamă aceste adeverințe de identitate.

SCALA

Astăzi și toată săptămâna

GRETA GARBO

Charles Boyer

în filmul nou, complect, original

CONTESA WALEWSKA

Al doilea film

Panama

cu Dorothy Lamour

Prețuri reduse de vară 14, 10 și 5 lei

Două avioane au aterisat forțat

Tg. Mureș 30.—Din cauza timpului nefavorabil, două avioane dela Turda au fost silite să aterizeze forțat.

Terenul fiind muiat de ploae aparatele au capotat.

Piloții au scăpat teferi.

O moțiune pentru modificarea legei neutralității americane

Washington 30. — Dl. Blum, reprezentantul republicanilor democrați din statul New-York a adus o moțiune la congres, pentru modificarea legei neutralității Statelor-Unite.

Moțiunea prevede că atunci când existența unei națiuni va fi în pericol, în urma unei agresiuni, președintele Statelor-Unite să publice o declarație pentru abrogarea legei neutralității.

După publicarea acestei declarații, cetățenii americani nu vor avea voe să călătorească cu vasele statului agresor; Statele-Unite nu vor acorda credit acelui stat nici nu vor avea relații comerciale cu el; președintele republicei urmează a stabili zonele periculoase, în care nu pot intra vasele americane.

Statele-Unite vor putea vinde arme și muniții statului aflat în pericol.

Această moțiune urmează a fi discutată și aprobată de congres.

x D-nii prof. dr. Ciucă și Ionescu-Mihăești au sosit astăzi la Iași.

Cei doi distinși medici au vizitat pe dl. prof. dr. Slătineanu, care precum se știe este suferind.

x Inainte de a vă cumpăra vin, treceți și gustați vinurile dela desfacerea din str. A. Cuza No. 27, casele Teitler (fostă Poșta veche).

CEL MAI BUN cumpărător ceasornicării și bijuterie str. Brătianu 82

ORA 12

Tulburările din Palestina iau proporții

Ierusalim 30—In cursul zilei de eri s'au produs noi manifestații evreești împotriva „Cărții Albe".

In regiunea orașului Iaffa s'au produs mai multe acte de terorism.

Sunt în total 5 morți.

Intr'un cinematograf arab a făcut explozie o bombă.

Imediat arabi au comis un atentat în cartierul evreesc.

S'au luat noi măsuri de pază.

*

Arabii moderați s'au întrunit azi în congres, spre a decide asupra unei colaborări cu evreii, pentru rezistență față de Cartea Albă.

Secretarul fasciștilor italieni la București

București 30.—Dl. Starace, secretarul general al partidul fascist, va sosi la București, pentru a participa la serbările de la 8 Iunie.

Dl. Starace va reprezenta pe dl. Musolini.

Colaborarea militară anglo-poloneză

Londra 30. — Se anunță pentru încurând sosirea la Londra a mareșalului polonez Smigly Ridz și a mai multor generali.

Ei vor veni în Anglia după ce misiunea militară engleză aflată în Polonia, își va termina lucrările.

Aviatorul Smith a căzut în ocean?

New York 30.—Opinia publică americană este preocupată de raidul aviatorului Smith, care a plecat să traverseze oceanul pe un aparat mic.

El nu a luat pe avion decât 300 litri benzină, 3 sandwichuri, câteva batoane de șocolată, o sticlă cu limonadă, ceai, medicamente, un revolver și un cuțit.

Cum apariția sa la coastele engleze nu este confirmată iar benzina trebuie să se fi terminat, se crede că îndrăznețul pilot a căzut în ocean.

Voiajul Suveranilor englezi

Ottawa 30.—Regele și regina Angliei s'au îmbarcat pe un vapor, plecând să viziteze orașul Victoria, capitala Columbiei engleze.

O legiune cehă în Polonia

Varșovia 30.—Generalul ceh Prhala, refugiat în Polonia, a fost primit eri de șeful Marelui Stat Major polonez.

El a prezentat un plan pentru înființarea unei legiuni cehe în Polonia.